



Holtek 32-bit 带 ARM® Cortex™-M3 内核单片机

# HT32F1655/HT32F1656 系列 开发使用手册

版本 : V1.00    日期 : 2014-10-31

[www.holtek.com](http://www.holtek.com)

## 目录

|                                    |           |
|------------------------------------|-----------|
| <b>1 简介 .....</b>                  | <b>25</b> |
| 概述 .....                           | 25        |
| 特性 .....                           | 26        |
| 单片机信息 .....                        | 30        |
| 方框图 .....                          | 31        |
| <b>2 文档协议 .....</b>                | <b>32</b> |
| <b>3 系统结构 .....</b>                | <b>33</b> |
| ARM® Cortex™-M3 处理器 .....          | 33        |
| 总线结构 .....                         | 34        |
| 存储器体系 .....                        | 35        |
| 存储器映射 .....                        | 36        |
| 嵌入式 Flash 存储器 .....                | 39        |
| 嵌入式 SRAM 存储器 .....                 | 39        |
| AHB 外设 .....                       | 39        |
| APB 外设 .....                       | 39        |
| <b>4 Flash 存储器控制器 (FMC) .....</b>  | <b>40</b> |
| 简介 .....                           | 40        |
| 特性 .....                           | 40        |
| 功能描述 .....                         | 41        |
| Flash 存储器映射 .....                  | 41        |
| Flash 存储器结构 .....                  | 42        |
| 等待状态设置 .....                       | 42        |
| 启动配置 .....                         | 43        |
| 页擦除 .....                          | 44        |
| 整片擦除 .....                         | 45        |
| 字编程 .....                          | 46        |
| 选项字节描述 .....                       | 47        |
| 页擦除 / 编程保护 .....                   | 47        |
| 安全保护 .....                         | 49        |
| 寄存器列表 .....                        | 50        |
| 寄存器描述 .....                        | 51        |
| Flash 目标地址寄存器 – TADR .....         | 51        |
| Flash 写数据寄存器 – WRDR .....          | 52        |
| Flash 操作命令寄存器 – OCMR .....         | 53        |
| Flash 操作控制寄存器 – OPCR .....         | 54        |
| Flash 操作中断使能寄存器 – OIER .....       | 55        |
| Flash 操作中断状态寄存器 – OISR .....       | 56        |
| Flash 页擦除 / 编程保护状态寄存器 – PPSR ..... | 58        |
| Flash 安全保护状态寄存器 – CPSR .....       | 59        |

|                                        |           |
|----------------------------------------|-----------|
| Flash 向量映射控制寄存器 – VMCR.....            | 60        |
| Flash 缓存和预取控制寄存器 – CFCR .....          | 61        |
| SRAM 启动向量寄存器 n – SBVTn, n = 0 ~3 ..... | 63        |
| <b>5 电源控制单元 (PWRCU).....</b>           | <b>64</b> |
| 简介 .....                               | 64        |
| 特性 .....                               | 64        |
| 功能描述 .....                             | 65        |
| 备份域 .....                              | 65        |
| 3.3V 电源域 .....                         | 66        |
| 1.8V 电源域 .....                         | 66        |
| 工作模式 .....                             | 67        |
| 寄存器列表 .....                            | 70        |
| 寄存器描述 .....                            | 71        |
| 备份域状态寄存器 – BAKSR .....                 | 71        |
| 备份域控制寄存器 – BAKCR .....                 | 72        |
| 备份域测试寄存器 – BAKTEST .....               | 74        |
| HSI 就绪计数器控制寄存器 – HSIRCR .....          | 75        |
| 低电压 / 欠压检测控制和状态寄存器 – LVDCSR .....      | 76        |
| 备份寄存器 n – BAKREGn, n = 0 ~ 9 .....     | 78        |
| <b>6 时钟控制单元 (CKCU).....</b>            | <b>79</b> |
| 简介 .....                               | 79        |
| 特性 .....                               | 81        |
| 功能描述 .....                             | 81        |
| 外部高速晶振 – HSE .....                     | 81        |
| 内部高速 RC 振荡器 – HSI .....                | 82        |
| 锁相环 – PLL .....                        | 82        |
| 外部低速晶振 – LSE .....                     | 84        |
| 内部低速 RC 振荡器 – LSI .....                | 85        |
| 时钟就绪标志位 .....                          | 85        |
| 系统时钟选择 – CK_SYS .....                  | 85        |
| HSE 时钟监控 .....                         | 85        |
| 时钟输出能力 .....                           | 86        |
| 寄存器列表 .....                            | 86        |
| 寄存器描述 .....                            | 87        |
| 全局时钟配置寄存器 – GCFGR .....                | 87        |
| 全局时钟控制寄存器 – GCCR .....                 | 89        |
| 全局时钟状态寄存器 – GCSR .....                 | 91        |
| 全局时钟中断寄存器 – GCIR .....                 | 92        |
| PLL 配置寄存器 – PLLCFGR .....              | 94        |
| PLL 控制寄存器 – PLLCR .....                | 95        |
| AHB 配置寄存器 – AHBCFGR .....              | 96        |
| AHB 时钟控制寄存器 – AHBCCR .....             | 97        |

|                                   |            |
|-----------------------------------|------------|
| APB 配置寄存器 – APBCFGR .....         | 99         |
| APB 时钟控制寄存器 0 – APBCCR0 .....     | 100        |
| APB 时钟控制寄存器 1 – APBCCR1 .....     | 102        |
| 时钟源状态寄存器 – CKST .....             | 104        |
| 低功耗控制寄存器 – LPCR .....             | 105        |
| 单片机调试控制寄存器 – MCUDBGCR .....       | 106        |
| <b>7 复位控制单元 (RSTCU) .....</b>     | <b>109</b> |
| 简介 .....                          | 109        |
| 功能描述 .....                        | 109        |
| 上电复位 .....                        | 109        |
| 系统复位 .....                        | 110        |
| AHB 和 APB 单元复位 .....              | 110        |
| 寄存器列表 .....                       | 110        |
| 寄存器描述 .....                       | 111        |
| 全局复位状态寄存器 – GRSR .....            | 111        |
| AHB 外设复位寄存器 – AHBPRSTR .....      | 112        |
| APB 外设复位寄存器 0 – APBPRSTR0 .....   | 113        |
| APB 外设复位寄存器 1 – APBPRSTR1 .....   | 115        |
| <b>8 通用 I/O(GPIO) .....</b>       | <b>117</b> |
| 简介 .....                          | 117        |
| 特性 .....                          | 118        |
| 功能描述 .....                        | 118        |
| 默认的 GPIO 引脚配置 .....               | 118        |
| 通用 I/O – GPIO .....               | 118        |
| GPIO 锁定机制 .....                   | 120        |
| 寄存器列表 .....                       | 120        |
| 寄存器描述 .....                       | 122        |
| 端口 A 数据方向控制寄存器 – PADIRCR .....    | 122        |
| 端口 A 输入功能使能控制寄存器 – PAINER .....   | 123        |
| 端口 A 上拉选择寄存器 – PAPUR .....        | 124        |
| 端口 A 下拉选择寄存器 – PAPDR .....        | 125        |
| 端口 A 漏极开路选择寄存器 – PAODR .....      | 126        |
| 端口 A 输出电流驱动选择寄存器 – PADRVR .....   | 127        |
| 端口 A 锁定寄存器 – PALOCKR .....        | 128        |
| 端口 A 数据输入寄存器 – PADINR .....       | 129        |
| 端口 A 输出数据寄存器 – PADOUTR .....      | 130        |
| 端口 A 输出置位 / 复位控制寄存器 – PASRR ..... | 131        |
| 端口 A 输出复位寄存器 – PARR .....         | 132        |
| 端口 B 数据方向控制寄存器 – PBDIRCR .....    | 133        |
| 端口 B 输入功能使能控制寄存器 – PBINER .....   | 134        |
| 端口 B 上拉选择寄存器 – PBPUR .....        | 135        |
| 端口 B 下拉选择寄存器 – PBPDR .....        | 136        |

|                                   |     |
|-----------------------------------|-----|
| 端口 B 漏极开路选择寄存器 – PBODR .....      | 137 |
| 端口 B 输出电流驱动选择寄存器 – PBDRVR .....   | 138 |
| 端口 B 锁定寄存器 – PBLOCKR .....        | 139 |
| 端口 B 数据输入寄存器 – PBDINR .....       | 140 |
| 端口 B 输出数据寄存器 – PBDOUTR .....      | 141 |
| 端口 B 输出置位 / 复位控制寄存器 – PBSRR ..... | 142 |
| 端口 B 输出复位寄存器 – PBRR .....         | 143 |
| 端口 C 数据方向控制寄存器 – PCDIRCR .....    | 144 |
| 端口 C 输入功能使能控制寄存器 – PCINER .....   | 145 |
| 端口 C 上拉选择寄存器 – PCPUR .....        | 146 |
| 端口 C 下拉选择寄存器 – PCPDR .....        | 147 |
| 端口 C 漏极开路选择寄存器 – PCODR .....      | 148 |
| 端口 C 输出电流驱动选择寄存器 – PCDRVR .....   | 149 |
| 端口 C 锁定寄存器 – PCLOCKR .....        | 150 |
| 端口 C 数据输入寄存器 – PCDINR .....       | 151 |
| 端口 C 输出数据寄存器 – PCDOUTR .....      | 152 |
| 端口 C 输出置位 / 复位控制寄存器 – PCSRR ..... | 153 |
| 端口 C 输出复位寄存器 – PCRR .....         | 154 |
| 端口 D 数据方向控制寄存器 – PDDIRCR .....    | 155 |
| 端口 D 输入功能使能控制寄存器 – PDINER .....   | 156 |
| 端口 D 上拉选择寄存器 – PDPUR .....        | 157 |
| 端口 D 下拉选择寄存器 – PDPDR .....        | 158 |
| 端口 D 漏极开路选择寄存器 – PDODR .....      | 159 |
| 端口 D 输出电流驱动选择寄存器 – PDDRVR .....   | 160 |
| 端口 D 锁定寄存器 – PDLOCKR .....        | 161 |
| 端口 D 数据输入寄存器 – PDDINR .....       | 162 |
| 端口 D 输出数据寄存器 – PDDOUTR .....      | 163 |
| 端口 D 输出置位 / 复位控制寄存器 – PDSRR ..... | 164 |
| 端口 D 输出复位寄存器 – PDRR .....         | 165 |
| 端口 E 数据方向控制寄存器 – PEDIRCR .....    | 166 |
| 端口 E 输入功能使能控制寄存器 – PEINER .....   | 167 |
| 端口 E 上拉选择寄存器 – PEPUR .....        | 168 |
| 端口 E 下拉选择寄存器 – PEPDR .....        | 169 |
| 端口 E 漏极开路选择寄存器 – PEODR .....      | 170 |
| 端口 E 输出电流驱动选择寄存器 – PEDRVR .....   | 171 |
| 端口 E 锁定寄存器 – PELOCKR .....        | 172 |
| 端口 E 数据输入寄存器 – PEDINR .....       | 173 |
| 端口 E 输出数据寄存器 – PEDOUTR .....      | 174 |
| 端口 E 输出置位 / 复位控制寄存器 – PESRR ..... | 175 |
| 端口 E 输出复位寄存器 – PERR .....         | 176 |

|                                                     |            |
|-----------------------------------------------------|------------|
| <b>9 复用功能输入 / 输出控制单元 (AFIO).....</b>                | <b>177</b> |
| 简介 .....                                            | 177        |
| 特性 .....                                            | 178        |
| 功能描述 .....                                          | 178        |
| 外部中断引脚选择 .....                                      | 178        |
| 复用功能 .....                                          | 179        |
| 锁定机制 .....                                          | 179        |
| 寄存器列表 .....                                         | 179        |
| 寄存器描述 .....                                         | 180        |
| EXTI 来源选择寄存器 0 – ESSR0 .....                        | 180        |
| EXTI 来源选择寄存器 1 – ESSR1 .....                        | 181        |
| GPIO x 配置低字节寄存器 – GPxCFGLR, x = A, B, C, D, E ..... | 182        |
| GPIO x 配置高字节寄存器 – GPxCFGHR, x = A, B, C, D, E ..... | 183        |
| <b>10 嵌套向量中断控制器 (NVIC).....</b>                     | <b>184</b> |
| 简介 .....                                            | 184        |
| 特性 .....                                            | 186        |
| 功能描述 .....                                          | 187        |
| SysTick 校准 .....                                    | 187        |
| 寄存器列表 .....                                         | 187        |
| <b>11 外部中断 / 事件控制器 (EXTI).....</b>                  | <b>189</b> |
| 简介 .....                                            | 189        |
| 特性 .....                                            | 189        |
| 功能描述 .....                                          | 190        |
| 唤醒事件管理 .....                                        | 190        |
| 外部中断 / 事件引脚配置 .....                                 | 191        |
| 中断和去抖 .....                                         | 191        |
| 寄存器列表 .....                                         | 192        |
| 寄存器描述 .....                                         | 193        |
| EXTI 中断配置寄存器 n – EXTICFGRn, n = 0 ~ 15 .....        | 193        |
| EXTI 中断控制寄存器 – EXTICR .....                         | 194        |
| EXTI 中断边沿标志寄存器 – EXTIEDGEFLGR .....                 | 195        |
| EXTI 中断边沿状态寄存器 – EXTIEDGESR .....                   | 196        |
| EXTI 中断软件置位命令寄存器 – EXTISSCR .....                   | 197        |
| EXTI 中断唤醒控制寄存器 – EXTIWAKUPCR .....                  | 198        |
| EXTI 中断唤醒极性寄存器 – EXTIWAKUPPOLR .....                | 199        |
| EXTI 中断唤醒标志寄存器 – EXTIWAKUPFLG .....                 | 200        |

|                                              |            |
|----------------------------------------------|------------|
| <b>12 模数转换器 (ADC)</b> .....                  | <b>201</b> |
| 简介 .....                                     | 201        |
| 特性 .....                                     | 202        |
| 功能描述 .....                                   | 203        |
| ADC 时钟设置 .....                               | 203        |
| 常规和高优先级通道选择 .....                            | 203        |
| 转换模式 .....                                   | 203        |
| 连续转换模式 .....                                 | 205        |
| 外部事件启动转换触发源 .....                            | 208        |
| 高优先级组管理 .....                                | 208        |
| 采样时间设定 .....                                 | 210        |
| 数据格式和对齐 .....                                | 210        |
| 模拟看门狗 .....                                  | 211        |
| 中断 .....                                     | 211        |
| PDMA 请求 .....                                | 211        |
| 寄存器列表 .....                                  | 212        |
| 寄存器描述 .....                                  | 214        |
| ADC 复位寄存器 – ADCRST .....                     | 214        |
| ADC 常规转换模式寄存器 – ADCCONV .....                | 215        |
| ADC 高优先级转换模式寄存器 – ADCHCONV .....             | 216        |
| ADC 常规转换列表寄存器 0 – ADCLST0 .....              | 217        |
| ADC 常规转换列表寄存器 1 – ADCLST1 .....              | 218        |
| ADC 常规转换列表寄存器 2 – ADCLST2 .....              | 219        |
| ADC 常规转换列表寄存器 3 – ADCLST3 .....              | 220        |
| ADC 高优先级转换列表寄存器 – ADCHLST .....              | 221        |
| ADC 输入偏移量寄存器 n – ADCOFRn, n = 0 ~ 15 .....   | 222        |
| ADC 输入采样时间寄存器 n – ADCSTRn, n = 0 ~ 15 .....  | 223        |
| ADC 常规转换数据寄存器 y – ADCDRy, y = 0 ~ 15 .....   | 224        |
| ADC 高优先级转换数据寄存器 y – ADCHDRy, y = 0 ~ 3 ..... | 225        |
| ADC 常规触发控制寄存器 – ADCTCR .....                 | 226        |
| ADC 常规触发源寄存器 – ADCTSR .....                  | 227        |
| ADC 高优先级触发控制寄存器 – ADCHTCR .....              | 228        |
| ADC 高优先级触发源寄存器 – ADCHTSR .....               | 229        |
| ADC 看门狗控制寄存器 – ADCWCR .....                  | 230        |
| ADC 看门狗下限阈值寄存器 – ADCLTR .....                | 231        |
| ADC 看门狗上限阈值寄存器 – ADCUTR .....                | 232        |
| ADC 中断使能寄存器 – ADCIER .....                   | 233        |
| ADC 中断原始状态寄存器 – ADCIRAW .....                | 234        |
| ADC 中断状态寄存器 – ADCISR .....                   | 235        |
| ADC 中断清除寄存器 – ADCICLR .....                  | 237        |
| ADC DMA 请求寄存器 – ADCDMAR .....                | 238        |

|                                      |            |
|--------------------------------------|------------|
| <b>13 运算放大器 / 比较器 (OPA/CMP)</b>      | <b>239</b> |
| 简介                                   | 239        |
| 特性                                   | 239        |
| 功能描述                                 | 240        |
| 功能框图                                 | 240        |
| 中断和状态                                | 241        |
| 偏移量消除步骤                              | 241        |
| 寄存器列表                                | 242        |
| 寄存器描述                                | 243        |
| 运算放大器控制寄存器 n – OPACRn, n = 0 或 1     | 243        |
| 比较器输入失调电压消除寄存器 n – OFVCRn, n = 0 或 1 | 244        |
| 比较器中断使能寄存器 n – CMPIERn, n = 0 或 1    | 245        |
| 比较器原始状态寄存器 n – CMPRSRn, n = 0 或 1    | 246        |
| 比较器中断状态寄存器 n – CMPISRn, n = 0 或 1    | 247        |
| 比较器中断清除寄存器 n – CMPICLRn, n = 0 或 1   | 248        |
| <b>14 通用定时器 (GPTM0 &amp; GPTM1)</b>  | <b>249</b> |
| 简介                                   | 249        |
| 特性                                   | 250        |
| 功能描述                                 | 251        |
| 计数器模式                                | 251        |
| 时钟控制器                                | 254        |
| 触发控制器                                | 255        |
| 从机控制器                                | 256        |
| 主机控制器                                | 258        |
| 通道控制器                                | 259        |
| 输入级                                  | 262        |
| 输出级                                  | 263        |
| 更新管理                                 | 267        |
| 正交解码器                                | 268        |
| 数字滤波器                                | 270        |
| 当 ETIF 为高电平时, 清除 CHxOREF             | 270        |
| 单脉冲模式                                | 271        |
| 非对称 PWM 模式                           | 273        |
| 定时器互连                                | 274        |
| 触发 ADC 开启                            | 277        |
| PDMA 请求                              | 277        |
| 寄存器列表                                | 278        |
| 寄存器描述                                | 279        |
| 定时器计数器配置寄存器 – CNTCFR                 | 279        |
| 定时器模式配置寄存器 – MDCFR                   | 280        |
| 定时器触发配置寄存器 – TRCFR                   | 282        |
| 定时器控制寄存器 – CTR                       | 284        |



|                                       |            |
|---------------------------------------|------------|
| 通道 0 输入配置寄存器 – CH0ICFR.....           | 285        |
| 通道 1 输入配置寄存器 – CH1ICFR.....           | 287        |
| 通道 2 输入配置寄存器 – CH2ICFR.....           | 289        |
| 通道 3 输入配置寄存器 – CH3ICFR.....           | 291        |
| 通道 0 输出配置寄存器 – CH0OCFR.....           | 293        |
| 通道 1 输出配置寄存器 – CH1OCFR.....           | 295        |
| 通道 2 输出配置寄存器 – CH2OCFR.....           | 297        |
| 通道 3 输出配置寄存器 – CH3OCFR.....           | 299        |
| 通道控制寄存器 – CHCTR.....                  | 301        |
| 通道极性配置寄存器 – CHPOLR.....               | 302        |
| 定时器 PDMA/ 中断控制寄存器 – DICTR.....        | 303        |
| 定时器事件发生器寄存器 – EVGR.....               | 304        |
| 定时器中断状态寄存器 – INTSR.....               | 306        |
| 定时器计数器寄存器 – CNTR.....                 | 308        |
| 定时器预分频器寄存器 – PSCR.....                | 309        |
| 定时器计数器重载寄存器 – CRR.....                | 310        |
| 通道 0 捕捉 / 比较寄存器 – CH0CCR.....         | 311        |
| 通道 1 捕捉 / 比较寄存器 – CH1CCR.....         | 312        |
| 通道 2 捕捉 / 比较寄存器 – CH2CCR.....         | 313        |
| 通道 3 捕捉 / 比较寄存器 – CH3CCR.....         | 314        |
| 通道 0 非对称比较寄存器 – CH0ACR.....           | 315        |
| 通道 1 非对称比较寄存器 – CH1ACR.....           | 316        |
| 通道 2 非对称比较寄存器 – CH2ACR.....           | 317        |
| 通道 3 非对称比较寄存器 – CH3ACR.....           | 318        |
| <b>15 基本功能定时器 (BFTM).....</b>         | <b>319</b> |
| 简介.....                               | 319        |
| 特性.....                               | 319        |
| 功能描述.....                             | 320        |
| 重复模式.....                             | 320        |
| 单次模式.....                             | 321        |
| 触发 ADC 开启.....                        | 322        |
| 寄存器列表.....                            | 322        |
| 寄存器描述.....                            | 323        |
| BFTMn 控制寄存器 – BFTMnCR, n=0~1.....     | 323        |
| BFTMn 状态寄存器 – BFTMnSR, n=0~1.....     | 324        |
| BFTMn 计数器值寄存器 – BFTMnCNTR, n=0~1..... | 325        |
| BFTMn 比较值寄存器 – BFTMnCMPR, n=0~1.....  | 326        |
| <b>16 马达控制定时器 (MCTM).....</b>         | <b>327</b> |
| 简介.....                               | 327        |
| 特性.....                               | 328        |
| 功能描述.....                             | 329        |
| 计时器模式.....                            | 329        |

|                                 |     |
|---------------------------------|-----|
| 时钟控制器 .....                     | 333 |
| 触发控制器 .....                     | 334 |
| 从机控制器 .....                     | 335 |
| 主机控制器 .....                     | 337 |
| 通道控制器 .....                     | 338 |
| 输入级 .....                       | 341 |
| 输出级 .....                       | 342 |
| 更新管理 .....                      | 352 |
| 正交解码器 .....                     | 354 |
| 数字滤波器 .....                     | 356 |
| ETIF 为高电平时清除 CHxOREF .....      | 356 |
| 单脉冲模式 .....                     | 357 |
| 非对称 PWM 模式 .....                | 359 |
| 定时器互连 .....                     | 360 |
| 触发 ADC 开启 .....                 | 364 |
| 锁定级别表 .....                     | 364 |
| PDMA 请求 .....                   | 365 |
| 寄存器列表 .....                     | 366 |
| 寄存器描述 .....                     | 367 |
| 定时器计数器配置寄存器 – CNTCFR .....      | 367 |
| 定时器模式配置寄存器 – MDCFR .....        | 369 |
| 定时器触发配置寄存器 – TRCFR .....        | 371 |
| 定时器计数器寄存器 – CTR .....           | 373 |
| 通道 0 输入配置寄存器 – CH0ICFR .....    | 374 |
| 通道 1 输入配置寄存器 – CH1ICFR .....    | 375 |
| 通道 2 输入配置寄存器 – CH2ICFR .....    | 377 |
| 通道 3 输入配置寄存器 – CH3ICFR .....    | 379 |
| 通道 0 输出配置寄存器 – CH0OCFR .....    | 381 |
| 通道 1 输出配置寄存器 – CH1OCFR .....    | 383 |
| 通道 2 输出配置寄存器 – CH2OCFR .....    | 385 |
| 通道 3 输出配置寄存器 – CH3OCFR .....    | 387 |
| 通道控制寄存器 – CHCTR .....           | 389 |
| 通道极性配置寄存器 – CHPOLR .....        | 391 |
| 通道暂停配置寄存器 – CHBRKCFR .....      | 393 |
| 通道暂停控制寄存器 – CHBRKCTR .....      | 394 |
| 定时器 PDMA/ 中断控制寄存器 – DICTR ..... | 396 |
| 定时器事件发生器寄存器 – EVGR .....        | 398 |
| 定时器中断状态寄存器 – INTSR .....        | 399 |
| 定时器计数器寄存器 – CNTR .....          | 402 |
| 定时器预分频器寄存器 – PSCR .....         | 403 |
| 定时器计数器重载寄存器 – CRR .....         | 404 |
| 定时器重复寄存器 – REPR .....           | 405 |
| 通道 0 捕捉 / 比较寄存器 – CH0CCR .....  | 406 |
| 通道 1 捕捉 / 比较寄存器 – CH1CCR .....  | 407 |
| 通道 2 捕捉 / 比较寄存器 – CH2CCR .....  | 408 |

|                                        |            |
|----------------------------------------|------------|
| 通道 3 捕捉 / 比较寄存器 – CH3CCR .....         | 409        |
| 通道 0 非对称比较寄存器 – CH0ACR .....           | 410        |
| 通道 1 非对称比较寄存器 – CH1ACR .....           | 411        |
| 通道 2 非对称比较寄存器 – CH2ACR .....           | 412        |
| 通道 3 非对称比较寄存器 – CH3ACR .....           | 413        |
| <b>17 实时时钟 (RTC) .....</b>             | <b>414</b> |
| 简介 .....                               | 414        |
| 特性 .....                               | 414        |
| 功能描述 .....                             | 415        |
| RTC 相关寄存器复位 .....                      | 415        |
| 读取 RTC 寄存器 .....                       | 415        |
| 低速时钟配置 .....                           | 415        |
| RTC 计数器操作 .....                        | 415        |
| 中断和唤醒控制 .....                          | 415        |
| RTCOUT 输出引脚配置 .....                    | 416        |
| 寄存器列表 .....                            | 417        |
| 寄存器描述 .....                            | 417        |
| RTC 计数器寄存器 – RTCNT .....               | 417        |
| RTC 比较寄存器 – RTCCMP .....               | 418        |
| RTC 控制寄存器 – RTCCR .....                | 419        |
| RTC 状态寄存器 – RTCSR .....                | 421        |
| RTC 中断和唤醒使能寄存器 – RTCIWEN .....         | 422        |
| <b>18 看门狗定时器 (WDT) .....</b>           | <b>423</b> |
| 简介 .....                               | 423        |
| 特性 .....                               | 423        |
| 功能描述 .....                             | 424        |
| 寄存器列表 .....                            | 425        |
| 寄存器描述 .....                            | 426        |
| 看门狗定时器控制寄存器 – WDTCR .....              | 426        |
| 看门狗定时器模式寄存器 0 – WDTMR0 .....           | 427        |
| 看门狗定时器模式寄存器 1 – WDTMR1 .....           | 428        |
| 看门狗定时器状态寄存器 – WDTSR .....              | 429        |
| 看门狗定时器保护寄存器 – WDTPR .....              | 430        |
| 看门狗定时器计数器寄存器 – WDTCNTR .....           | 431        |
| 看门狗定时器时钟选择寄存器 – WDTCSR .....           | 432        |
| <b>19 内部集成电路 (PC0 &amp; PC1) .....</b> | <b>433</b> |
| 简介 .....                               | 433        |
| 特性 .....                               | 434        |
| 功能描述 .....                             | 434        |
| 双线串行接口 .....                           | 434        |
| START 和 STOP 条件 .....                  | 434        |
| 数据有效性 .....                            | 435        |

|                                                             |            |
|-------------------------------------------------------------|------------|
| 寻址格式 .....                                                  | 436        |
| 数据传输和确认 .....                                               | 438        |
| 时钟同步 .....                                                  | 438        |
| 仲裁 .....                                                    | 439        |
| 一般呼叫寻址 .....                                                | 439        |
| 总线错误 .....                                                  | 439        |
| 地址屏蔽使能 .....                                                | 440        |
| 地址捕获 .....                                                  | 440        |
| 工作模式 .....                                                  | 440        |
| 保持 SCL 线状态的条件 .....                                         | 445        |
| I <sup>2</sup> C 超时功能 .....                                 | 446        |
| PDMA 接口 .....                                               | 446        |
| 寄存器列表 .....                                                 | 447        |
| 寄存器描述 .....                                                 | 448        |
| I <sup>2</sup> Cn 控制寄存器 – I2CnCR, n=0 或 1 .....             | 448        |
| I <sup>2</sup> Cn 中断使能寄存器 – I2CnIER, n=0 或 1 .....          | 450        |
| I <sup>2</sup> Cn 地址寄存器 – I2CnADDR, n=0 或 1 .....           | 451        |
| I <sup>2</sup> Cn 状态寄存器 – I2CnSR, n=0 或 1 .....             | 452        |
| I <sup>2</sup> Cn SCL 高电平周期产生寄存器 – I2CnSHPGR, n=0 或 1 ..... | 455        |
| I <sup>2</sup> Cn SCL 低电平周期产生寄存器 – I2CnSLPGR, n=0 或 1 ..... | 456        |
| I <sup>2</sup> Cn 数据寄存器 – I2CnDR, n=0 或 1 .....             | 457        |
| I <sup>2</sup> Cn 目标寄存器 – I2CnTAR, n=0 或 1 .....            | 458        |
| I <sup>2</sup> Cn 地址屏蔽寄存器 – I2CnADDMMR, n=0 或 1 .....       | 459        |
| I <sup>2</sup> Cn 地址捕获寄存器 – I2CnADDSCR, n=0 或 1 .....       | 460        |
| I <sup>2</sup> Cn 超时寄存器 – I2CnTOUT, n=0 或 1 .....           | 461        |
| <b>20 串行外设接口 (SPI0 &amp; SPI1) .....</b>                    | <b>462</b> |
| 简介 .....                                                    | 462        |
| 特性 .....                                                    | 463        |
| 功能描述 .....                                                  | 463        |
| 主机模式 .....                                                  | 463        |
| 从机模式 .....                                                  | 463        |
| SPI 串行帧格式 .....                                             | 464        |
| 状态标志 .....                                                  | 468        |
| PDMA 接口 .....                                               | 471        |
| 寄存器列表 .....                                                 | 471        |
| 寄存器描述 .....                                                 | 472        |
| SPIn 控制寄存器 0 – SPInCR0, n=0 或 1 .....                       | 472        |
| SPIn 控制寄存器 1 – SPInCR1, n=0 或 1 .....                       | 473        |
| SPIn 中断使能寄存器 – SPInIER, n=0 或 1 .....                       | 475        |
| SPIn 时钟预分频器寄存器 – SPInCPR, n=0 或 1 .....                     | 476        |
| SPIn 数据寄存器 – SPInDR, n=0 或 1 .....                          | 477        |
| SPIn 状态寄存器 – SPInSR, n=0 或 1 .....                          | 478        |
| SPIn FIFO 控制寄存器 – SPInFCR, n=0 或 1 .....                    | 480        |

|                                                                        |            |
|------------------------------------------------------------------------|------------|
| SPI <sub>n</sub> FIFO 状态寄存器 SPI <sub>n</sub> FSR, n=0 或 1.....         | 481        |
| SPI <sub>n</sub> FIFO 超时计数器寄存器 – SPI <sub>n</sub> FTOCR, n=0 或 1.....  | 482        |
| <b>21 通用同步异步收发器 (USART0 &amp; USART1).....</b>                         | <b>483</b> |
| 简介.....                                                                | 483        |
| 特性.....                                                                | 484        |
| 功能描述.....                                                              | 485        |
| 串行数据格式.....                                                            | 485        |
| 波特率发生器.....                                                            | 486        |
| IrDA 模式.....                                                           | 487        |
| RS485 模式.....                                                          | 489        |
| 同步模式.....                                                              | 490        |
| 硬件流控制.....                                                             | 492        |
| 中断和状态.....                                                             | 493        |
| PDMA 接口.....                                                           | 493        |
| 寄存器列表.....                                                             | 494        |
| 寄存器描述.....                                                             | 495        |
| USART <sub>n</sub> 接收器缓冲寄存器 – RBR <sub>n</sub> , n = 0 或 1.....        | 495        |
| USART <sub>n</sub> 发送器缓冲寄存器 – TBR <sub>n</sub> , n = 0 或 1.....        | 496        |
| USART <sub>n</sub> 中断使能寄存器 – IER <sub>n</sub> , n = 0 或 1.....         | 497        |
| USART <sub>n</sub> 中断识别寄存器 – IIR <sub>n</sub> , n = 0 或 1.....         | 498        |
| USART <sub>n</sub> FIFO 控制寄存器 – FCR <sub>n</sub> , n = 0 或 1.....      | 499        |
| USART <sub>n</sub> 线路控制寄存器 – LCR <sub>n</sub> , n = 0 或 1.....         | 500        |
| USART <sub>n</sub> 调制解调器控制寄存器 – MODCR <sub>n</sub> , n = 0 或 1.....    | 501        |
| USART <sub>n</sub> 线路状态寄存器 – LSR <sub>n</sub> , n = 0 或 1.....         | 502        |
| USART <sub>n</sub> 调制解调器状态寄存器 – MODSR <sub>n</sub> , n = 0 或 1.....    | 503        |
| USART <sub>n</sub> 时序参数寄存器 – TPR <sub>n</sub> , n = 0 或 1.....         | 505        |
| USART <sub>n</sub> 模式寄存器 – MDR <sub>n</sub> , n = 0 或 1.....           | 506        |
| USART <sub>n</sub> IrDA 控制寄存器 – IrDACR <sub>n</sub> , n = 0 或 1.....   | 507        |
| USART <sub>n</sub> RS485 控制寄存器 – RS485CR <sub>n</sub> , n = 0 或 1..... | 508        |
| USART <sub>n</sub> 同步控制寄存器 – SYNCR <sub>n</sub> , n = 0 或 1.....       | 509        |
| USART <sub>n</sub> FIFO 状态寄存器 – FSR <sub>n</sub> , n = 0 或 1.....      | 510        |
| USART <sub>n</sub> 分频器锁存寄存器 – DLR <sub>n</sub> , n = 0 或 1.....        | 511        |
| USART <sub>n</sub> 调试 / 测试寄存器 – DEGTSTR <sub>n</sub> , n = 0 或 1.....  | 512        |
| <b>22 通用异步收发器 (UART0 &amp; UART1).....</b>                             | <b>513</b> |
| 简介.....                                                                | 513        |
| 特性.....                                                                | 514        |
| 功能描述.....                                                              | 514        |
| 串行数据格式.....                                                            | 514        |
| 波特率发送器.....                                                            | 516        |
| 中断和状态.....                                                             | 517        |
| 寄存器列表.....                                                             | 517        |
| 寄存器描述.....                                                             | 518        |

|                                              |            |
|----------------------------------------------|------------|
| UARTn 接收器缓冲寄存器 – RBRn, n = 0 或 1 .....       | 518        |
| UARTn 发送器缓冲寄存器 – TBRn, n = 0 或 1 .....       | 519        |
| UARTn 中断使能寄存器 – IERn, n = 0 或 1 .....        | 520        |
| UARTn 中断识别寄存器 – IIRn, n = 0 或 1 .....        | 521        |
| UARTn FIFO 控制寄存器 – FCRn, n = 0 或 1 .....     | 522        |
| UARTn 线路控制寄存器 – LCRn, n = 0 或 1 .....        | 523        |
| UARTn 线路状态寄存器 – LSRn, n = 0 或 1 .....        | 524        |
| UARTn 时序参数寄存器 – TPRn, n = 0 或 1 .....        | 525        |
| UARTn 模式寄存器 – MDRn, n = 0 或 1 .....          | 526        |
| UARTn FIFO 状态寄存器 – FSRn, n = 0 或 1 .....     | 527        |
| UARTn 分频器锁存寄存器 – DLRn, n = 0 或 1 .....       | 528        |
| UARTn 调试 / 测试寄存器 – DEGTSTRn, n = 0 或 1 ..... | 529        |
| <b>23 智能卡接口 (SCI) .....</b>                  | <b>530</b> |
| 简介 .....                                     | 530        |
| 特性 .....                                     | 531        |
| 功能描述 .....                                   | 531        |
| 基本时间单元计数器 .....                              | 531        |
| 保护时间计数器 .....                                | 534        |
| 等待时间计数器 .....                                | 534        |
| 智能卡时钟和数据选择 .....                             | 535        |
| 智能卡检测 .....                                  | 535        |
| SCI 数据传输模式 .....                             | 536        |
| 中断发生器 .....                                  | 537        |
| PDMA 接口 .....                                | 537        |
| 寄存器列表 .....                                  | 538        |
| 寄存器描述 .....                                  | 539        |
| SCI 控制寄存器 – CR .....                         | 539        |
| SCI 状态寄存器 – SR .....                         | 541        |
| SCI 通信控制寄存器 – CCR .....                      | 542        |
| SCI 基本时间单元寄存器 – ETUR .....                   | 543        |
| SCI 保护时间寄存器 – GTR .....                      | 544        |
| SCI 等待时间计数器 – WTR .....                      | 545        |
| SCI 中断使能寄存器 – IER .....                      | 546        |
| SCI 中断挂起寄存器 – IPR .....                      | 547        |
| SCI 发送缓冲器 – TXB .....                        | 548        |
| SCI 接收缓冲器 – RXB .....                        | 549        |
| SCI 预分频器寄存器 – PSCR .....                     | 550        |
| <b>24 USB 设备控制器 (USB) .....</b>              | <b>551</b> |
| 简介 .....                                     | 551        |
| 特性 .....                                     | 551        |
| 功能描述 .....                                   | 552        |
| 端点 .....                                     | 552        |

|                                             |            |
|---------------------------------------------|------------|
| EP-SRAM.....                                | 552        |
| 串行接口引擎 – SIE.....                           | 553        |
| 双缓冲.....                                    | 553        |
| 暂停模式和唤醒.....                                | 555        |
| 远程唤醒.....                                   | 555        |
| 寄存器列表.....                                  | 555        |
| 寄存器描述.....                                  | 557        |
| USB 控制和状态寄存器 – USBCSR.....                  | 557        |
| USB 中断使能寄存器 – USBIER.....                   | 559        |
| USB 中断状态寄存器 – USBISR.....                   | 560        |
| USB 帧计数寄存器 – USBFCR.....                    | 561        |
| USB 设备地址寄存器 – USBDEVA.....                  | 562        |
| USB 端点 0 控制和状态寄存器 – USBEP0CSR.....          | 563        |
| USB 端点 0 中断使能控制寄存器 – USBEP0IER.....         | 564        |
| USB 端点 0 中断状态寄存器 – USBEP0ISR.....           | 565        |
| USB 端点 0 传输计数寄存器 – USBEP0TCR.....           | 567        |
| USB 端点 0 配置寄存器 – USBEP0CFGR.....            | 568        |
| USB 端点 1~3 控制和状态寄存器 – USBEPnCSR, n=1~3..... | 569        |
| USB 端点 1~3 中断使能寄存器 – USBEPnIER, n=1~3.....  | 570        |
| USB 端点 1~3 中断状态寄存器 – USBEPnISR, n=1~3.....  | 571        |
| USB 端点 1~3 传输计数寄存器 – USBEPnTCR, n=1~3.....  | 572        |
| USB 端点 1~3 配置寄存器 – USBEPnCFGR, n=1~3.....   | 573        |
| USB 端点 4~7 控制和状态寄存器 – USBEPnCSR, n=4~7..... | 574        |
| USB 端点 4~7 中断使能寄存器 – USBEPnIER, n=4~7.....  | 576        |
| USB 端点 4~7 中断状态寄存器 – USBEPnISR, n=4~7.....  | 577        |
| USB 端点 4~7 传输计数寄存器 – USBEPnTCR, n=4~7.....  | 578        |
| USB 端点 4~7 配置寄存器 – USBEPnCFGR, n=4~7.....   | 579        |
| <b>25 外设直接存储器访问 (PDMA).....</b>             | <b>580</b> |
| 简介.....                                     | 580        |
| 特性.....                                     | 580        |
| 功能描述.....                                   | 581        |
| AHB 主机.....                                 | 581        |
| PDMA 通道.....                                | 581        |
| PDMA 请求映射.....                              | 581        |
| 通道传输.....                                   | 582        |
| 通道优先级.....                                  | 582        |
| 传输请求.....                                   | 583        |
| 地址模式.....                                   | 583        |
| 自动重载.....                                   | 584        |
| 传输中断.....                                   | 584        |
| 寄存器列表.....                                  | 585        |
| 寄存器描述.....                                  | 587        |
| PDMA 通道 n 控制寄存器 – PDMACHnCR, n=0~7.....     | 587        |

|                                                |            |
|------------------------------------------------|------------|
| PDMA 通道 n 源地址寄存器 – PDMACHnSADR, n=0~7 .....    | 589        |
| PDMA 通道 n 目标地址寄存器 – PDMACHnDADR, n=0~7 .....   | 590        |
| PDMA 通道 n 当前地址寄存器 – PDMACHnCADR, n=0~7 .....   | 591        |
| PDMA 通道 n 传输大小寄存器 – PDMACHnTSR, n=0~7 .....    | 592        |
| PDMA 通道 n 当前传输大小寄存器 – PDMACHnCTSR, n=0~7 ..... | 593        |
| PDMA 中断状态寄存器 0 – PDMAISR0 .....                | 594        |
| PDMA 中断状态寄存器 1 – PDMAISR1 .....                | 595        |
| PDMA 中断状态清除寄存器 0 – PDMAISCR0 .....             | 597        |
| PDMA 中断状态清除寄存器 1 – PDMAISCR1 .....             | 598        |
| PDMA 中断使能寄存器 0 – PDMAIER0 .....                | 599        |
| PDMA 中断使能寄存器 1 – PDMAIER1 .....                | 600        |
| <b>26 外部总线接口 (EBI) .....</b>                   | <b>601</b> |
| 简介 .....                                       | 601        |
| 特性 .....                                       | 601        |
| 功能描述 .....                                     | 602        |
| 非复用 8-bit 数据 8-bit 地址模式 .....                  | 603        |
| 非复用 16-bit 数据 N-bit 地址模式 .....                 | 604        |
| 复用 16-bit 数据 16-bit 地址模式 .....                 | 605        |
| 复用 8-bit 数据 24-bit 地址模式 .....                  | 607        |
| 页读取操作 .....                                    | 608        |
| 写缓冲器和 EBI 状态 .....                             | 610        |
| 总线周转和空闲周期 .....                                | 611        |
| AHB 事务宽度转换 .....                               | 612        |
| EBI Bank 访问 .....                              | 613        |
| EBI 就绪 .....                                   | 615        |
| PDMA 请求 .....                                  | 615        |
| 寄存器列表 .....                                    | 615        |
| 寄存器描述 .....                                    | 616        |
| EBI 控制寄存器 – EBICR .....                        | 616        |
| EBI 页控制寄存器 – EBIPCR .....                      | 619        |
| EBI 状态寄存器 – EBISR .....                        | 620        |
| EBI 地址时序寄存器 n – EBIATRn, n = 0 ~ 3 .....       | 621        |
| EBI 读时序寄存器 n – EBIRTRn, n = 0 ~ 3 .....        | 622        |
| EBI 写时序寄存器 n – EBIWTRn, n = 0 ~ 3 .....        | 623        |
| EBI 极性寄存器 n – EBIPR, n = 0 ~ 3 .....           | 624        |
| EBI 中断使能寄存器 – EBIIENR .....                    | 625        |
| EBI 中断标志寄存器 – EBIIFR .....                     | 626        |
| EBI 中断清除寄存器 – EBIFCR .....                     | 627        |



|                                            |            |
|--------------------------------------------|------------|
| <b>27 内置音频接口 (I<sup>2</sup>S).....</b>     | <b>628</b> |
| 简介 .....                                   | 628        |
| 特性 .....                                   | 628        |
| 功能描述 .....                                 | 629        |
| I <sup>2</sup> S 主机和从机模式 .....             | 629        |
| I <sup>2</sup> S 时钟频率发生器 .....             | 630        |
| I <sup>2</sup> S 接口格式 .....                | 632        |
| FIFO 控制和分配 .....                           | 639        |
| PDMA 和中断使用及配置 .....                        | 640        |
| 寄存器列表 .....                                | 640        |
| 寄存器描述 .....                                | 641        |
| I <sup>2</sup> S 控制寄存器 – I2SCR .....       | 641        |
| I <sup>2</sup> S 中断使能寄存器 – I2SIER .....    | 643        |
| I <sup>2</sup> S 时钟分频寄存器 – I2SCDR .....    | 644        |
| I <sup>2</sup> S TX 数据寄存器 – I2STXDR .....  | 645        |
| I <sup>2</sup> S RX 数据寄存器 – I2SRXDR .....  | 646        |
| I <sup>2</sup> S FIFO 控制寄存器 – I2SFCR ..... | 647        |
| I <sup>2</sup> S 状态寄存器 – I2SSR .....       | 648        |
| I <sup>2</sup> S 频率计数值寄存器 – I2SRCNTR ..... | 650        |
| <b>28 循环冗余校验 (CRC).....</b>                | <b>651</b> |
| 简介 .....                                   | 651        |
| 特性 .....                                   | 651        |
| 功能描述 .....                                 | 652        |
| CRC 计算 .....                               | 652        |
| CRC 计算反序值 .....                            | 652        |
| 与 PDMA 搭配工作 .....                          | 652        |
| 寄存器列表 .....                                | 652        |
| 寄存器描述 .....                                | 653        |
| CRC 控制寄存器 – CRCCR .....                    | 653        |
| CRC 种子值寄存器 – CRCSDR .....                  | 654        |
| CRC 校验和寄存器 – CRCCSR .....                  | 655        |
| CRC 数据寄存器 – CRCDR .....                    | 656        |

## 表列表

|                                                              |     |
|--------------------------------------------------------------|-----|
| 表 1. HT32F1655/1656 系列单片机的特性及外设列表.....                       | 30  |
| 表 2. 文档协议 .....                                              | 32  |
| 表 3. HT32F1655/1656 寄存器列表.....                               | 37  |
| 表 4. Flash 存储器和选项字节.....                                     | 42  |
| 表 5. 等待状态周期与 HCLK 之间的关系 .....                                | 42  |
| 表 6. 启动模式 .....                                              | 43  |
| 表 7. 选项字节的存储器映射 .....                                        | 47  |
| 表 8. 受保护主 Flash 页的访问权限.....                                  | 48  |
| 表 9. 安全保护使能时的访问权限 .....                                      | 49  |
| 表 10. FMC 的寄存器列表.....                                        | 50  |
| 表 11. 工作模式定义 .....                                           | 67  |
| 表 12. 进入 / 退出省电模式 .....                                      | 68  |
| 表 13. 系统复位后的电源状态 .....                                       | 69  |
| 表 14. PWRCU 寄存器列表.....                                       | 70  |
| 表 15. 输出分频器 2 设置 .....                                       | 83  |
| 表 16. 反馈分频器 2 设置 .....                                       | 84  |
| 表 17. CKOUT 的时钟源.....                                        | 86  |
| 表 18. CKCU 的寄存器列表 .....                                      | 86  |
| 表 19. RSTCU 的寄存器列表 .....                                     | 110 |
| 表 20. AFIO、GPIO 和 I/O 引脚控制信号真值表 .....                        | 119 |
| 表 21. GPIO 寄存器列表.....                                        | 120 |
| 表 22. 外设 AFIO 分配列表 .....                                     | 179 |
| 表 23. AFIO 寄存器列表.....                                        | 179 |
| 表 24. 异常类型 .....                                             | 184 |
| 表 25. NVIC 寄存器列表 .....                                       | 187 |
| 表 26. EXTI 寄存器列表 .....                                       | 192 |
| 表 27. ADCDRy[15:0] 和 ADCHDRy[15:0] (y= 0~15) 寄存器中的数据格式 ..... | 210 |
| 表 28. ADC 寄存器列表.....                                         | 212 |
| 表 29. OPA/CMP 功能信号定义 .....                                   | 240 |
| 表 30. OPA/CMP 寄存器列表 .....                                    | 242 |
| 表 31. 计数方向和编码信号 .....                                        | 269 |
| 表 32. GPTM 寄存器列表 .....                                       | 278 |
| 表 33. GPTM 内部触发器连接 .....                                     | 283 |
| 表 34. BFTM 寄存器列表.....                                        | 322 |
| 表 35. 比较匹配输出设置 .....                                         | 343 |
| 表 36. 暂停事件发生时的互补输出控制位 .....                                  | 351 |
| 表 37. 计数方向和编码信号 .....                                        | 355 |
| 表 38. 锁定级别表 .....                                            | 364 |
| 表 39. MCTM 寄存器列表.....                                        | 366 |
| 表 40. MCTM 内部触发器连接 .....                                     | 372 |
| 表 41. LSE 在不同启动模式下的工作电流和启动时间 .....                           | 415 |
| 表 42. RTCOUT 输出模式和有效电平设置 .....                               | 416 |
| 表 43. RTC 寄存器列表 .....                                        | 417 |

|                                                        |     |
|--------------------------------------------------------|-----|
| 表 44. WDT 寄存器列表 .....                                  | 425 |
| 表 45. 保持 SCL 线状态的条件 .....                              | 445 |
| 表 46. I <sup>2</sup> C 寄存器列表 .....                     | 447 |
| 表 47. I <sup>2</sup> C 时钟设置范例 .....                    | 457 |
| 表 48. SPI 接口格式设置 .....                                 | 464 |
| 表 49. SPI 模式故障触发条件 .....                               | 469 |
| 表 50. SPI 主机模式 SEL 引脚状态 .....                          | 470 |
| 表 51. SPI 寄存器列表 .....                                  | 471 |
| 表 52. 波特率误差计算 — CK_USART = 72 MHz .....                | 486 |
| 表 53. USART 寄存器列表 .....                                | 494 |
| 表 54. USART 中断控制功能 .....                               | 498 |
| 表 55. 波特率误差计算 — CK_UART = 72 MHz .....                 | 516 |
| 表 56. UART 寄存器列表 .....                                 | 517 |
| 表 57. UART 中断控制功能 .....                                | 521 |
| 表 58. 基于 DI 字段编码的 Di 十进制值 .....                        | 532 |
| 表 59. 基于 FI 字段编码的 Fi 十进制值 .....                        | 532 |
| 表 60. 由 Fi/Di 比例计算得到的 ETU 可能值 .....                    | 532 |
| 表 61. SCI 寄存器列表 .....                                  | 538 |
| 表 62. 端点特性 .....                                       | 552 |
| 表 63. USB 数据类型和缓冲器容量 .....                             | 552 |
| 表 64. USB 寄存器列表 .....                                  | 555 |
| 表 65. 恢复事件检测 .....                                     | 558 |
| 表 66. PDMA 通道配置 .....                                  | 582 |
| 表 67. PDMA 地址模式 .....                                  | 583 |
| 表 68. PDMA 寄存器列表 .....                                 | 585 |
| 表 69. AHB 事务与外部设备事务的 EBI 映射 .....                      | 612 |
| 表 70. AHB 事务与外部设备事务的 EBI 映射 (使用字节通道 EBI_BL[1:0]) ..... | 613 |
| 表 71. EBI 寄存器列表 .....                                  | 615 |
| 表 72. FS 建议值列表 @ 8 MHz PCLK .....                      | 631 |
| 表 73. FS 建议值列表 @ 48 MHz PCLK .....                     | 631 |
| 表 74. FS 建议值列表 @ 72 MHz PCLK .....                     | 632 |
| 表 75. I <sup>2</sup> S 寄存器列表 .....                     | 640 |
| 表 76. CRC 寄存器列表 .....                                  | 652 |

## 图列表

|                                          |     |
|------------------------------------------|-----|
| 图 1. HT32F1655/1656 方框图.....             | 31  |
| 图 2. Cortex™ -M3 方框图.....                | 34  |
| 图 3. HT32F1655/1656 总线结构.....            | 35  |
| 图 4. HT32F1655/1656 存储器映射.....           | 36  |
| 图 5. Flash 存储器控制器方框图.....                | 40  |
| 图 6. Flash 存储器映射.....                    | 41  |
| 图 7. 向量重映射 .....                         | 43  |
| 图 8. 页擦除操作流程图中.....                      | 44  |
| 图 9. 整片擦除操作流程图中.....                     | 45  |
| 图 10. 字编程操作流程图中.....                     | 46  |
| 图 11. PWRCU 方框图 .....                    | 64  |
| 图 12. CKCU 方框图 .....                     | 80  |
| 图 13. 外部 HSE 晶体、陶瓷和谐振器.....              | 81  |
| 图 14. PLL 方框图 .....                      | 82  |
| 图 15. LSE 外部晶体、陶瓷和谐振器 .....              | 84  |
| 图 16. RSTCU 方框图 .....                    | 109 |
| 图 17. 上电复位时序图 .....                      | 110 |
| 图 18. GPIO 方框图 .....                     | 117 |
| 图 19. AFIO/GPIO 控制信号.....                | 119 |
| 图 20. AFIO 方框图 .....                     | 177 |
| 图 21. EXTI 输入通道选择 .....                  | 178 |
| 图 22. EXTI 方框图 .....                     | 189 |
| 图 23. EXTI 唤醒事件管理 .....                  | 190 |
| 图 24. EXTI 去抖功能 .....                    | 191 |
| 图 25. ADC 方框图 .....                      | 201 |
| 图 26. 单次转换模式 .....                       | 204 |
| 图 27. 连续转换模式 .....                       | 205 |
| 图 28. 常规组非连续转换模式 .....                   | 206 |
| 图 29. 高优先级组非连续转换模式 .....                 | 207 |
| 图 30. 高优先级通道管理 .....                     | 209 |
| 图 31. 带数字 I/O 的 OPA/CMP 的简单方框图.....      | 239 |
| 图 32. OPA/CMP 功能框图 .....                 | 240 |
| 图 33. GPTM 方框图 .....                     | 249 |
| 图 34. 向上计数范例 .....                       | 251 |
| 图 35. 向下计数范例 .....                       | 252 |
| 图 36. 中心对齐计数器范例 .....                    | 253 |
| 图 37. GPTM 时钟源选择 .....                   | 254 |
| 图 38. 触发控制器方框图 .....                     | 255 |
| 图 39. 从机控制器方框图 .....                     | 256 |
| 图 40. 重启模式下的 GPTM.....                   | 256 |
| 图 41. 暂停模式下的 GPTM.....                   | 257 |
| 图 42. 触发模式下的 GPTM.....                   | 257 |
| 图 43. 主机 GPTMn 和从机 GPTMm/MCTMm 相连接 ..... | 258 |

|                                              |     |
|----------------------------------------------|-----|
| 图 44. MTO 选项 .....                           | 258 |
| 图 45. 捕捉 / 比较方框图 .....                       | 259 |
| 图 46. 输入捕捉模式 .....                           | 260 |
| 图 47. PWM 脉冲宽度测量范例 .....                     | 261 |
| 图 48. 通道 0 和通道 1 输入级 .....                   | 262 |
| 图 49. 通道 2 和通道 3 输入级 .....                   | 262 |
| 图 50. 输出级方框图 .....                           | 263 |
| 图 51. 转换模式通道输出参考信号 (CHxPRE=0) .....          | 264 |
| 图 52. 转换模式通道输出参考信号 (CHxPRE=1) .....          | 264 |
| 图 53. PWM 模式通道输出参考信号和向上计数模式下的计数器 .....       | 265 |
| 图 54. PWM 模式通道输出参考信号和向下计数模式下的计数器 .....       | 265 |
| 图 55. PWM 模式通道输出参考信号和中心对齐计数模式下的计数器 .....     | 266 |
| 图 56. 更新事件设置方框图 .....                        | 267 |
| 图 57. 输入级和正交解码器方框图 .....                     | 268 |
| 图 58. TI0 和 TI1 正交解码器计数 .....                | 269 |
| 图 59. GTn_ETI 引脚数字滤波器图 (N=2) .....           | 270 |
| 图 60. 通过 ETIF 清除 CHxOREF .....               | 270 |
| 图 61. 单脉冲模式 .....                            | 271 |
| 图 62. 立即有效模式最小延迟 .....                       | 272 |
| 图 63. 非对称 PWM 模式与中心对齐计数模式 .....              | 273 |
| 图 64. 用 GPTM0 CH0OREF 信号暂停 GPTM1 .....       | 274 |
| 图 65. 用 GPTM0 更新事件触发 GPTM1 .....             | 275 |
| 图 66. 用 GPTM0 CH0 输入信号触发 GPTM0 和 GPTM1 ..... | 276 |
| 图 67. GPTM PDMA 映射图 .....                    | 277 |
| 图 68. BFTM 方框图 .....                         | 319 |
| 图 69. BFTM – 重复模式 .....                      | 320 |
| 图 70. BFTM – 单次模式 .....                      | 321 |
| 图 71. BFTM – 单次模式计数器更新 .....                 | 321 |
| 图 72. MCTM 方框图 .....                         | 327 |
| 图 73. 向上计数范例 .....                           | 329 |
| 图 74. 向下计数范例 .....                           | 330 |
| 图 75. 中心对齐计数范例 .....                         | 331 |
| 图 76. 更新事件相关重复机制范例 .....                     | 332 |
| 图 77. MCTM 时钟源选择 .....                       | 333 |
| 图 78. 触发器控制方框图 .....                         | 334 |
| 图 79. 从机控制器方框图 .....                         | 335 |
| 图 80. 重启模式下的 MCTM .....                      | 335 |
| 图 81. 暂停模式下的 MCTM .....                      | 336 |
| 图 82. 触发模式下的 MCTM .....                      | 336 |
| 图 83. 主机 MCTMn 和从机 GPTMm 相连接 .....           | 337 |
| 图 84. MTO 选项 .....                           | 337 |
| 图 85. 捕捉 / 比较方框图 .....                       | 338 |
| 图 86. 输入捕捉模式 .....                           | 339 |
| 图 87. PWM 脉冲宽度测量范例 .....                     | 340 |
| 图 88. 通道 0 和通道 1 输入级 .....                   | 341 |

|                                               |     |
|-----------------------------------------------|-----|
| 图 89. 通道 2 和通道 3 输入级 .....                    | 341 |
| 图 90. 输出级方框图 .....                            | 342 |
| 图 91. 翻转模式通道输出参考信号 - CHxPRE = 0 .....         | 343 |
| 图 92. 翻转模式通道输出参考信号 - CHxPRE = 1 .....         | 344 |
| 图 93. PWM 模式通道输出参考信号和向上计数模式下的计数器 .....        | 344 |
| 图 94. PWM 模式通道输出参考信号和向下计数模式下的计数器 .....        | 345 |
| 图 95. PWM 模式 1 通道输出参考信号和中心对齐计数模式下的计数器 .....   | 345 |
| 图 96. 互补输出的死区时间插入 .....                       | 346 |
| 图 97. MCTM 暂停信号方框图 .....                      | 347 |
| 图 98. MT_BRK 引脚数字滤波器图 (N=2) .....             | 347 |
| 图 99. 发生暂停事件的通道 3 输出 .....                    | 348 |
| 图 100. 发生暂停事件的通道 0~2 互补输出 .....               | 349 |
| 图 101. 发生错误事件时通道 0~2 仅一个输出使能 .....            | 349 |
| 图 102. CHxO 和 CHxNO 都处于有效条件时的硬件保护 .....       | 350 |
| 图 103. 更新事件 1 设置方框图 .....                     | 352 |
| 图 104. 更新事件 2 更新 CHxE、CHxNE 和 CHxOM .....     | 353 |
| 图 105. 更新事件 2 设置方框图 .....                     | 353 |
| 图 106. 输入级和正交解码器方框图 .....                     | 354 |
| 图 107. TI0 和 TI1 正交解码器计数 .....                | 355 |
| 图 108. MTn_ETI 引脚数字滤波器图 (N=2) .....           | 356 |
| 图 109. 通过 ETIF 清除 CHxOREF .....               | 356 |
| 图 110. 单脉冲模式 .....                            | 357 |
| 图 111. 立即有效模式最小延迟 .....                       | 358 |
| 图 112. 非对称 PWM 模式与中心对齐计数模式 .....              | 359 |
| 图 113. 用 MCTM0 CH0OREF 信号暂停 GPTM0 .....       | 360 |
| 图 114. 用 MCTM0 更新事件 1 触发 GPTM0 .....          | 361 |
| 图 115. 用 MCTM0 CH0 输入信号触发 MCTM0 和 GPTM0 ..... | 362 |
| 图 116. CH1XOR 输入作为霍尔传感器接口 .....               | 363 |
| 图 117. MCTM PDMA 映射图 .....                    | 365 |
| 图 118. RTC 方框图 .....                          | 414 |
| 图 119. 看门狗定时器方框图 .....                        | 423 |
| 图 120. 看门狗定时器动作 .....                         | 425 |
| 图 121. I <sup>2</sup> C 模块方框图 .....           | 433 |
| 图 122. START 和 STOP 条件 .....                  | 435 |
| 图 123. 数据有效性 .....                            | 435 |
| 图 124. 7-bit 寻址模式 .....                       | 436 |
| 图 125. 10-bit 寻址写发送模式 .....                   | 437 |
| 图 126. 10-bit 寻址读接收模式 .....                   | 437 |
| 图 127. I <sup>2</sup> C 总线确认 .....            | 438 |
| 图 128. 仲裁期间时钟同步 .....                         | 438 |
| 图 129. 两个主机仲裁程序 .....                         | 439 |
| 图 130. 主机发送器时序图 .....                         | 441 |
| 图 131. 主机接收器时序图 .....                         | 442 |
| 图 132. 从机发送器时序图 .....                         | 443 |
| 图 133. 从机接收器时序图 .....                         | 444 |

|                                                  |     |
|--------------------------------------------------|-----|
| 图 134. SCL 时序图 .....                             | 456 |
| 图 135. SPI 方框图 .....                             | 462 |
| 图 136. SPI 单字节数据传输时序图 – CPOL = 0, CPHA = 0 ..... | 464 |
| 图 137. SPI 连续数据传输时序图 — CPOL = 0, CPHA = 0 .....  | 465 |
| 图 138. SPI 单个字节传输时序图 — CPOL = 0, CPHA = 1 .....  | 465 |
| 图 139. SPI 连续传输时序图 — CPOL = 0, CPHA = 1 .....    | 466 |
| 图 140. SPI 单个字节传输时序图 — CPOL = 1, CPHA = 0 .....  | 466 |
| 图 141. SPI 连续数据传输时序图 — CPOL = 1, CPHA = 0 .....  | 467 |
| 图 142. SPI 单个字节传输时序图 — CPOL = 1, CPHA = 1 .....  | 467 |
| 图 143. SPI 连续数据传输时序图 — CPOL = 1, CPHA = 1 .....  | 468 |
| 图 144. SPI 多主机从机环境 .....                         | 469 |
| 图 145. USART 方框图 .....                           | 483 |
| 图 146. USART 串行数据格式 .....                        | 485 |
| 图 147. USART 时钟 CK_USART 和数据帧时序 .....            | 486 |
| 图 148. USART I/O 和 IrDA 方框图 .....                | 488 |
| 图 149. IrDA 调制和解调 .....                          | 488 |
| 图 150. RS485 接口和波形 .....                         | 489 |
| 图 151. USART 同步传输范例 .....                        | 490 |
| 图 152. 8-bit 格式 USART 同步波形 .....                 | 491 |
| 图 153. USART RTS 流控制 .....                       | 492 |
| 图 154. USART CTS 流控制 .....                       | 492 |
| 图 155. UART 方框图 .....                            | 513 |
| 图 156. UART 串行数据格式 .....                         | 515 |
| 图 157. UART 时钟 CK_UART 和数据帧时序 .....              | 516 |
| 图 158. SCI 方框图 .....                             | 530 |
| 图 159. 字符帧和补偿模式 .....                            | 533 |
| 图 160. 保护时间 .....                                | 534 |
| 图 161. 字符和块等待时间 – CWT 和 BWT .....                | 534 |
| 图 162. SCI 卡检测方框图 .....                          | 535 |
| 图 163. SCI 中断结构 .....                            | 537 |
| 图 164. USB 方框图 .....                             | 551 |
| 图 165. 端点缓冲器分配范例 .....                           | 553 |
| 图 166. 双缓冲工作范例 .....                             | 554 |
| 图 167. PDMA 方框图 .....                            | 580 |
| 图 168. PDMA 请求映射架构 .....                         | 581 |
| 图 169. PDMA 通道仲裁和安排范例 .....                      | 583 |
| 图 170. EBI 方框图 .....                             | 602 |
| 图 171. EBI 非复用 8-bit 数据 8-bit 地址读操作 .....        | 603 |
| 图 172. EBI 非复用 8-bit 数据 8-bit 地址写操作 .....        | 603 |
| 图 173. EBI 非复用 16-bit 数据 N-bit 地址读操作 .....       | 604 |
| 图 174. EBI 非复用 16-bit 数据 N-bit 地址写操作 .....       | 604 |
| 图 175. EBI 地址锁存器设置方框图 .....                      | 605 |
| 图 176. EBI 复用 16-bit 数据 16-bit 地址读操作 .....       | 606 |
| 图 177. EBI 复用 16-bit 数据 16-bit 地址写操作 .....       | 606 |
| 图 178. EBI 复用 8-bit 数据 24-bit 地址读操作 .....        | 607 |

|                                                             |     |
|-------------------------------------------------------------|-----|
| 图 179. EBI 复用 8-bit 数据 24-bit 地址写操作.....                    | 607 |
| 图 180. EBI 非复用 8-bit 数据 8-bit 地址模式页读取操作.....                | 608 |
| 图 181. EBI 非复用 16-bit 数据 N-bit 地址模式页读取操作.....               | 608 |
| 图 182. EBI 复用 16-bit 数据 16-bit 地址模式页读取操作.....               | 609 |
| 图 183. EBI 复用 8-bit 数据 24-bit 地址模式页读取操作.....                | 609 |
| 图 184. EBI 页面关闭范例.....                                      | 610 |
| 图 185. EBI 在同一个 bank 的各个事务之间插入一个 IDLE 周期 (NOIDLE = 0).....  | 611 |
| 图 186. EBI 在同一个 bank 的各个事务之间不插入一个 IDLE 周期 (NOIDLE = 1)..... | 611 |
| 图 187. EBI Bank 存储器映射.....                                  | 614 |
| 图 168. I²S 方框图.....                                         | 628 |
| 图 189. I²S 主 / 从机简易配置.....                                  | 629 |
| 图 190. I²S 时钟发生器方框图.....                                    | 630 |
| 图 191. I²S 对齐立体声模式波形.....                                   | 632 |
| 图 192. I²S 对齐立体声模式波形 (32-bit 通道扩展).....                     | 632 |
| 图 193. 左对齐立体声模式波形.....                                      | 633 |
| 图 194. 左对齐立体声模式波形 (32-bit 通道扩展).....                        | 633 |
| 图 195. 右对齐立体声模式波形.....                                      | 634 |
| 图 196. 右对齐立体声模式波形 (32-bit 通道扩展).....                        | 634 |
| 图 197. I²S 对齐单声道模式波形.....                                   | 635 |
| 图 198. I²S 对齐单声道模式波形 (32-bit 通道扩展).....                     | 635 |
| 图 199. 左对齐单声道模式波形.....                                      | 636 |
| 图 200. 左对齐单声道模式波形 (32-bit 通道扩展).....                        | 636 |
| 图 201. 右对齐单声道模式波形.....                                      | 637 |
| 图 202. 右对齐单声道模式波形 (32-bit 通道扩展).....                        | 637 |
| 图 203. I²S 对齐重复模式波形.....                                    | 638 |
| 图 204. I²S 对齐重复模式波形 (32-bit 通道扩展).....                      | 638 |
| 图 205. 各个模式下 FIFO 数据内容分配.....                               | 639 |
| 图 206. CRC 方框图.....                                         | 651 |



# 1 简介

## 概述

本用户手册提供的详细资料, 包括如何使用 HT32F1655/1656 系列单片机、系统和总线结构、存储器结构和外设指令。本文档的目标读者是软件开发商, 应用开发商和硬件开发人员。欲了解更多有关引脚结构、封装和电气特性的信息, 请参考 HT32F1655/1656 系列规格书。

HT32F1655/1656 系列 Holtek 单片机是一款基于 ARM® Cortex™ -M3 处理器内核的 32 位高性能低功耗单片机。Cortex™ -M3 是把嵌套向量中断控制器 (NVIC), SysTick 定时器和先进的调试支持紧紧结合在一起的新一代处理器内核。

HT32F1655/1656 单片机可借助 Flash 加速器工作在高达 72MHz 频率下, 以获得最大的效率。它提供 多达 256KB 的嵌入式 Flash 存储器用作代码 / 数据存储, 32KB 的嵌入式 SRAM 存储器用作系统操作和应用程序运用。此系列单片机具有多种外设, 如 ADC、I2C、USART、UART、SPI、I<sup>2</sup>S、PDMA、GPTM、MCTM、SCI、EBI、CRC-16/32、USB2.0 FS、SW-DP( 串行线调试端口 ) 等。在唤醒延迟和功耗方面, 几种省电模式提供了具有灵活性的最大优化方案, 此举在低功耗应用方面尤为值得考虑。

以上这些特性使 HT32F1655/1656 单片机可以广泛地适用于各种应用, 如大型家用电器和应用控制, 电源监控和报警系统, 消费领域, 手持式设备, 数据记录应用, 马达控制, 指纹识别等。



## 特性

- 内核
  - 32-bit ARM® Cortex™-M3 处理器内核
  - 高达 72MHz 的工作频率
  - 1.25 DMIPS/MHz (Dhrystone 2.1)
  - 单周期乘法和硬件除法
  - 集成嵌套向量中断控制器 (NVIC)
  - 24-bit SysTick 定时器
- 片上存储器
  - 高达 256 KB 片上 Flash 存储器用作指令 / 数据和选项存储
  - 32 KB 片上 SRAM
  - 支持多种启动模式
- Flash 存储器控制器
  - Flash 加速器获得最大效率
  - 32-bit 字编程带有在系统烧录接口 (ISP) 和在应用烧录 (IAP)
  - Flash 保护能力, 防止非法访问
- 复位和时钟控制单元
  - 电源监控: 上电复位 (POR)、欠压检测器 (BOD)、可编程低压检测器 (LVD)
  - 外部 4 ~ 16MHz 晶振
  - 外部 32.768kHz 晶振
  - 在工作电压为 3.3V, 工作温度为 25℃ 下, 内部 8MHz RC 振荡器精度可调整至 1%
  - 内部 32kHz RC 振荡器
  - 集成的系统时钟 PLL
  - 用作外设时钟源的独立的时钟门控位
- 电源管理
  - 采用 3.3V 单电源: 2.7V ~ 3.6V
  - 集成的 1.8V LDO 稳压器用作内核和外设电源
  - VBAT 电池供电给 RTC 和备用寄存器
  - 三个电源域: 3.3V、1.8V 和备用
  - 四个省电模式: 休眠模式、深度休眠模式 1、深度休眠模式 2、暂停模式
- 模拟数字转换器 (ADC)
  - 12-bit SAR ADC 启动装置
  - 最大 1Msps 转换速率 - 56 MHz 时 1μs, 72 MHz 时 1.17 μs
  - 最多 16 个外部模拟输入通道
  - 电源电压范围: 2.7V ~ 3.6V
  - 转换范围:  $V_{REF+} \sim V_{REF-}$
- 模拟运算放大器 / 比较器
  - 2 个运算放大器或 2 个比较器功能由软件配置
  - 电源电压范围: 2.7 V ~ 3.6 V
- 输入 / 输出
  - 多达 80 个通用输入 / 输出
  - 端口 A、B、C、D 和 E 映射为 16 个外部中断 – EXTI
  - 除了与模拟输入共用的引脚外, 几乎所有的 I/O 引脚都是 5 V-tolerant

- PWM 产生和捕捉定时器 – GPTM
  - 2 个 16 位的通用定时器 – GPTM
  - 每个 GPTM 有多达 4 个通道，带有 PWM、比较输出和捕捉输入功能
  - 外部触发输入
- 马达控制定时器 – MCTM
  - 一个 16-bit 向上，向下，向上 / 向下自动重载计数器
  - 16-bit 可编程预分频器，允许 1~65536 之间的任何数值的计数器时钟分频
  - 输入捕捉功能
  - 比较匹配输出
  - 带有边沿对齐模式和中心对齐计数模式的 PWM 波形发生器
  - 单脉冲输出模式
  - 带有可编程死区时间插入的互补输出
  - 编码器接口控制器带有使用正交解码器的两个输入口
  - 支持三相马达控制和霍尔传感器接口
  - 暂停输入迫使定时器的输出信号进入复位或固定状态
- 基础功能定时器 – BFTM
  - 两个 32-bit 比较 / 匹配向上计数器 – 无输入 / 输出控制特性
  - 单次模式 – 匹配后停止计数
  - 重复模式 – 匹配后重新开始计数
- 看门狗定时器
  - 带 3-bit 预分频器的 12-bit 向下计数器
  - 用于系统的中断或复位事件
  - 可编程看门狗定时器窗口功能
  - 寄存器写保护功能
- 实时时钟
  - 带可编程预分频器的 32-bit 向上计数器
  - 报警功能
  - 中断和唤醒事件
- 内部集成电路 – I<sup>2</sup>C
  - 支持高达 1MHz 频率的主从模式
  - 提供仲裁功能和时钟同步
  - 支持 7-bit 和 10-bit 寻址模式和一般呼叫寻址
  - 支持带有屏蔽地址的从机多寻址模式
- 串行外设接口 – SPI
  - 支持主机和从机模式
  - 主机模式频率高达 36MHz，从机模式频率高达 24MHz
  - FIFO 深度：8 级
  - 多个主机和多个从机操作

■ 通用同步异步收发器 – USART

- 同时支持异步和时钟同步串行通信模式
- 异步工作波特率高达 4.5 MHz，同步工作速率高达 9 MHz
- 全双工通信能力
- 完全可编程串行通信功能包括：字长、校验位、停止位和位顺序
- 错误检测：奇偶、溢出和帧错误
- 支持自动硬件流控制模式 – RTS，CTS
- IrDA SIR 编码器和解码器
- 带有输出使能控制的 RS485 模式
- FIFO 深度：收发器 16 x 9 bits

■ 通用异步收发器 – UART

- 异步串行通信工作波特率高达 4.5 MHz
- 全双工通信能力
- 完全可编程串行通信功能包括：字长、校验位、停止位和位顺序
- 错误检测：奇偶、溢出和帧错误
- FIFO 深度：收发器 16 x 9 bits

■ 智能卡接口 – SCI

- 支持 ISO 7816-3 标准
- 字符模式
- 一个发送缓冲器和一个接收缓冲器
- 11-bit 基本时间单元 (ETU) 计数器
- 9-bit 保护时间计数器
- 24-bit 等待时间计数器
- 奇偶发生器和校验
- 字符重复功能在发送和接收模式下发生奇偶校验错误时自动被激活

■ 内置音频接口 – I²S

- 主机或从机模式
- 单声道和立体声
- I2S- 对齐, 左对齐和右对齐模式
- 使用 32-bit 通道扩展支持 8/16/24/32-bit 采样容量
- 8 x 32-bit Tx & Rx FIFO 并支持 PDMA
- 带速度控制的 8-bit 小数时钟分频器

■ 循环冗余校验 – CRC

- 支持 CRC16 多项式:  $0x8005, X^{16}+X^{15}+X^2+1$
- 支持 CCITT CRC16 多项式:  $0x1021, X^{16}+X^{12}+X^5+1$
- 支持 IEEE-802.3 CRC32 多项式:  $0x04C11DB7, X^{32}+X^{26}+X^{23}+X^{22}+X^{16}+X^{12}+X^{11}+X^{10}+X^8+X^7+X^5+X^4+X^2+X+1$
- 支持对数据和校验和进行 1 的补码、字节反序 & 位反序操作
- 支持字节、半字和字数据大小
- 可编程 CRC 初始种子值
- 对 8-bit 数据执行 CRC 计算需要 1 个 AHB 时钟周期, 32-bit 数据需要 4 个 AHB 时钟周期
- 支持 PDMA 完成指定存储器区块的 CRC 计算

- 外设直接存储器访问 – PDMA
  - 8 通道含触发源组
  - 数据传输宽度：8-/16-/32-bit
  - 支持地址递减，递增和固定模式
  - 4 级可编程通道优先级
  - 自动重载模式
  - 支持触发源：ADC, SPI, USART, UART, I<sup>2</sup>C, I<sup>2</sup>S, EBI, GPTM, MCTM, SCI 和软件请求
- 外部总线接口 – EBI
  - 可编程接口适用于各种存储器类型
  - 将 AHB 事务转换成适当的外部设备协议
  - 每一个存储器 Bank 有独立的片选控制
  - 可编程时序，支持广泛的设备
  - 支持页读取模式
  - 当 AHB 事务宽度与外部存储器接口宽度不同时将自动转换
  - 写缓存器可减少因 AHB 写突发事件而停滞的状况
  - 支持复用和非复用的地址和数据线配置
  - 多达 25 条地址线
  - 多达 16-bit 数据总线宽度
- 通用串行总线设备控制器 – USB
  - 兼容 USB 2.0 全速模式 (12Mbps)
  - 片上 USB 全速收发器
  - 1 个用于控制传输的控制端点 (EP0)
  - 3 个用于批量和中断传输的单缓冲端点
  - 4 个用于批量、中断和等时传输的双缓冲端点
  - 1KB EP-SRAM 作为端点数据缓冲器
- 调试支持
  - 串行线调试端口 – SW-DP
  - 6 个指令比较器和 2 个用于硬件断点或代码 / 文字修补的文字比较器
  - 4 个用于硬件观察点的比较器
  - 1-bit 异步跟踪 (TRACESWO)
- 封装和工作温度
  - 40-pin QFN； 48/64/100-pin LQFP 封装
  - 工作温度范围：-40 °C ~ +85 °C

## 单片机信息

表 1. HT32F1655/1656 系列单片机的特性及外设列表

| 外设           |                  | HT32F1656                      | HT32F1655 |
|--------------|------------------|--------------------------------|-----------|
| 主 Flash (KB) |                  | 256                            | 128       |
| 选项字节 Flash   |                  | 1                              | 1         |
| SRAM (KB)    |                  | 32                             | 32        |
| 定时器          | MCTM             | 2                              |           |
|              | GPTM             | 2                              |           |
|              | BFTM             | 2                              |           |
|              | RTC              | 1                              |           |
|              | WDT              | 1                              |           |
| 通信           | USB              | 1                              |           |
|              | SPI              | 2                              |           |
|              | USART            | 2                              |           |
|              | UART             | 2                              |           |
|              | I <sup>2</sup> C | 2                              |           |
|              | I <sup>2</sup> S | 1                              |           |
|              | SCI              | 1                              |           |
| EBI          |                  | 1                              |           |
| CRC-16/32    |                  | 1                              |           |
| GPIO         |                  | 多达 80                          |           |
| EXTI         |                  | 16                             |           |
| 12-bit ADC   |                  | 1                              |           |
| 通道总数         |                  | 16 个通道                         |           |
| OPA/ 比较器     |                  | 2                              |           |
| GPIO         |                  | 多达 80                          |           |
| CPU 频率       |                  | 高达 72 MHz                      |           |
| 工作电压         |                  | 2.7 V ~ 3.6 V                  |           |
| 工作温度         |                  | -40 °C ~ +85 °C                |           |
| 封装           |                  | 40-pin QFN; 48/64/100-pin LQFP |           |

## 方框图



图 1. HT32F1655/1656 方框图

## 2 文档协议

本文档中使用的协议列于下表。

表 2. 文档协议

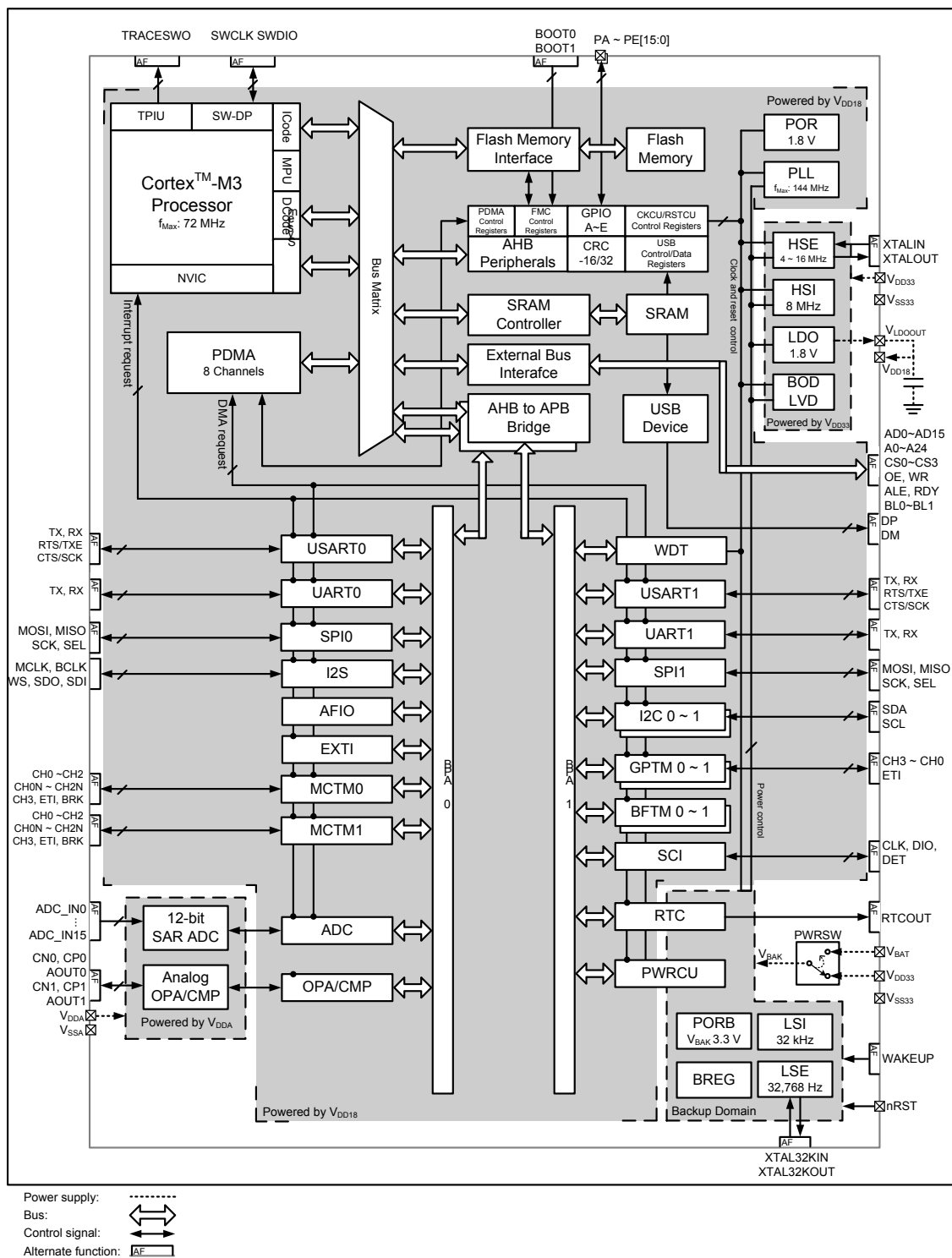
| 符号          | 范例                                                                                                                          | 描述                                                                              |    |          |          |      |      |                                                                             |
|-------------|-----------------------------------------------------------------------------------------------------------------------------|---------------------------------------------------------------------------------|----|----------|----------|------|------|-----------------------------------------------------------------------------|
| 0x          | 0x5a05                                                                                                                      | 带 0x 前缀的数字字符串表示十六进制数。                                                           |    |          |          |      |      |                                                                             |
| 0xnnnn_nnnn | 0x2000_0100                                                                                                                 | 32-bit 十六进制地址或数据。                                                               |    |          |          |      |      |                                                                             |
| b           | b0101                                                                                                                       | 带小写字母 b 前缀的数字字符串表示二进制数。                                                         |    |          |          |      |      |                                                                             |
| NAME [n]    | ADDR [5]                                                                                                                    | NAME 的特定位。NAME 可以是寄存器或寄存器字段。例如，ADDR [5] 指的是 ADDR 寄存器 ( 字段 ) 的第 5 位。             |    |          |          |      |      |                                                                             |
| NAME [m:n]  | ADDR [11:5]                                                                                                                 | NAME 的特定位。NAME 可以是寄存器或寄存器字段。例如，ADDR [11:5] 指的是 ADDR 寄存器 ( 字段 ) 的第 11 位 ~ 第 5 位。 |    |          |          |      |      |                                                                             |
| X           | b10X1                                                                                                                       | 不用在意的符号，它表示可以允许的任何值。                                                            |    |          |          |      |      |                                                                             |
| RW          | <table><tr><td>19</td><td>18</td></tr><tr><td>SERDYIE</td><td>PLLRDYIE</td></tr><tr><td>RW 0</td><td>RW 0</td></tr></table> | 19                                                                              | 18 | SERDYIE  | PLLRDYIE | RW 0 | RW 0 | 软件可以读取或写入该位。                                                                |
| 19          | 18                                                                                                                          |                                                                                 |    |          |          |      |      |                                                                             |
| SERDYIE     | PLLRDYIE                                                                                                                    |                                                                                 |    |          |          |      |      |                                                                             |
| RW 0        | RW 0                                                                                                                        |                                                                                 |    |          |          |      |      |                                                                             |
| RO          | <table><tr><td>3</td><td>2</td></tr><tr><td>ISIRDY</td><td>HSERDY</td></tr><tr><td>RO 1</td><td>RO 0</td></tr></table>      | 3                                                                               | 2  | ISIRDY   | HSERDY   | RO 1 | RO 0 | 软件只能读该位。写操作将不会有任何效果。                                                        |
| 3           | 2                                                                                                                           |                                                                                 |    |          |          |      |      |                                                                             |
| ISIRDY      | HSERDY                                                                                                                      |                                                                                 |    |          |          |      |      |                                                                             |
| RO 1        | RO 0                                                                                                                        |                                                                                 |    |          |          |      |      |                                                                             |
| RC          | <table><tr><td>1</td><td>0</td></tr><tr><td>PDF</td><td>BAK_PORF</td></tr><tr><td>RC 0</td><td>RC 1</td></tr></table>       | 1                                                                               | 0  | PDF      | BAK_PORF | RC 0 | RC 1 | 软件只能读该位。读操作将自动清零该位。                                                         |
| 1           | 0                                                                                                                           |                                                                                 |    |          |          |      |      |                                                                             |
| PDF         | BAK_PORF                                                                                                                    |                                                                                 |    |          |          |      |      |                                                                             |
| RC 0        | RC 1                                                                                                                        |                                                                                 |    |          |          |      |      |                                                                             |
| WC          | <table><tr><td>3</td><td>2</td></tr><tr><td>SERDYF</td><td>PLLRDYF</td></tr><tr><td>WC 0</td><td>WC 0</td></tr></table>     | 3                                                                               | 2  | SERDYF   | PLLRDYF  | WC 0 | WC 0 | 软件可以读该位或通过写 1 来清除它。写 0 将不会有任何效果。                                            |
| 3           | 2                                                                                                                           |                                                                                 |    |          |          |      |      |                                                                             |
| SERDYF      | PLLRDYF                                                                                                                     |                                                                                 |    |          |          |      |      |                                                                             |
| WC 0        | WC 0                                                                                                                        |                                                                                 |    |          |          |      |      |                                                                             |
| WO          | <table><tr><td>31</td><td>30</td></tr><tr><td colspan="2">DB_CKSRG</td></tr><tr><td>WO 0</td><td>WO 0</td></tr></table>     | 31                                                                              | 30 | DB_CKSRG |          | WO 0 | WO 0 | 软件只能写该位。读操作将总是返回 0。                                                         |
| 31          | 30                                                                                                                          |                                                                                 |    |          |          |      |      |                                                                             |
| DB_CKSRG    |                                                                                                                             |                                                                                 |    |          |          |      |      |                                                                             |
| WO 0        | WO 0                                                                                                                        |                                                                                 |    |          |          |      |      |                                                                             |
| Reserved    | <table><tr><td>1</td><td>0</td></tr><tr><td>LLRDY</td><td>Reserved</td></tr><tr><td>RO 0</td><td></td></tr></table>         | 1                                                                               | 0  | LLRDY    | Reserved | RO 0 |      | 保留位供将来使用。从这些位中读取的数据没有很好地被定义，应被视为随机数据处理。通常情况下，这些保留位应设置为 0。需要注意的是保留位必须保持在复位值。 |
| 1           | 0                                                                                                                           |                                                                                 |    |          |          |      |      |                                                                             |
| LLRDY       | Reserved                                                                                                                    |                                                                                 |    |          |          |      |      |                                                                             |
| RO 0        |                                                                                                                             |                                                                                 |    |          |          |      |      |                                                                             |
| Word        |                                                                                                                             | 一个字的数据长度为 32-bit。                                                               |    |          |          |      |      |                                                                             |
| Half-word   |                                                                                                                             | 一个半字的数据长度为 16-bit。                                                              |    |          |          |      |      |                                                                             |
| Byte        |                                                                                                                             | 一个字节的数据长度为 8-bit。                                                               |    |          |          |      |      |                                                                             |



## 3 系统结构

HT32F1655/1656 系列单片机的系统结构包括 ARM® Cortex™-M3 处理器、总线结构和存储器体系，将在以下各节中描述。Cortex™-M3 处理器是新一代的处理器内核，提供了许多新的特性。集成和先进的特性使得 Cortex™-M3 处理器适合于需要高性能和低功耗单片机的市场产品。简而言之，Cortex™-M3 处理器包含三条 AHB-Lite 总线，即 ICode 总线、DCode 总线和系统总线。根据不同的目的和目标存储空间，Cortex™-M3 处理器访问所有存储器都是在这三条总线上执行的。存储器体系采用了哈佛结构，预先定义的存储器映射和高达 4GB 的存储空间，使系统灵活和可扩展。

### ARM® Cortex™-M3 处理器

Cortex™-M3 处理器是一种通用的 32-bit 处理器内核，特别适合要求高性能和低功耗单片机的产品。它提供了许多新的特性，如 Thumb-2 指令集，硬件除法，低延迟的中断响应时间，原子位段访问和适用于同时访问的多条总线。Cortex™-M3 处理器基于 ARMv7 结构，同时支持 Thumb 和 Thumb-2 指令集。下面列出了一些也是由 Cortex™-M3 提供的系统外设：

- 内部总线矩阵连接 ICode 总线，DCode 总线，系统总线，专用外设总线 (PPB) 和调试访问 (AHB-AP)
- 嵌套向量中断控制器 (NVIC)
- Flash 修补和断点 (FPB)
- 数据观察点和跟踪 (DWT)
- 仪器跟踪宏单元 (ITM)
- 存储器保护单元 (MPU)
- 串行线调试端口 (SW-DP)
- 串行线 JTAG 调试端口 (SWJ-DP)
- 嵌入式跟踪宏单元 (ETM)
- 跟踪端口接口单元 (TPIU)

下图为 Cortex™-M3 处理器的方框图。欲了解更多信息，请参考 ARM® Cortex™-M3 技术参考手册。



图 2. Cortex™-M3 方框图

## 总线结构

HT32F1655/1656 系列单片机的总线结构包括四条主机总线和六条从机总线。Cortex™-M3、I-Code、D-Code、系统总线 and 外设直接存储器访问 (PDMA) 为主机总线，而内部 SRAM 访问总线、内部 Flash 存储器访问总线、AHB 外设访问总线、外部总线接口 (EBI) 以及两条 AHB 到 APB 总线桥为从机总线。I-Code 总线用于从代码区域 (0x0000\_0000 ~ 0x1FFF\_FFFF) 取指令和向量到 Cortex™-M3 内核。D-Code 总线用于数据加载 / 存储以及代码区域的调试访问。同样地，系统总线用于对系统区域执行取指令和向量、数据加载 / 存储以及调试访问。系统区域包括内部 SRAM 区域和外设区域。四个主机总线都是基于 32-bit 先进的高性能总线精简 (AHB-Lite) 协议。下图显示了 HT32F1655/1656 系列单片机的总线结构。

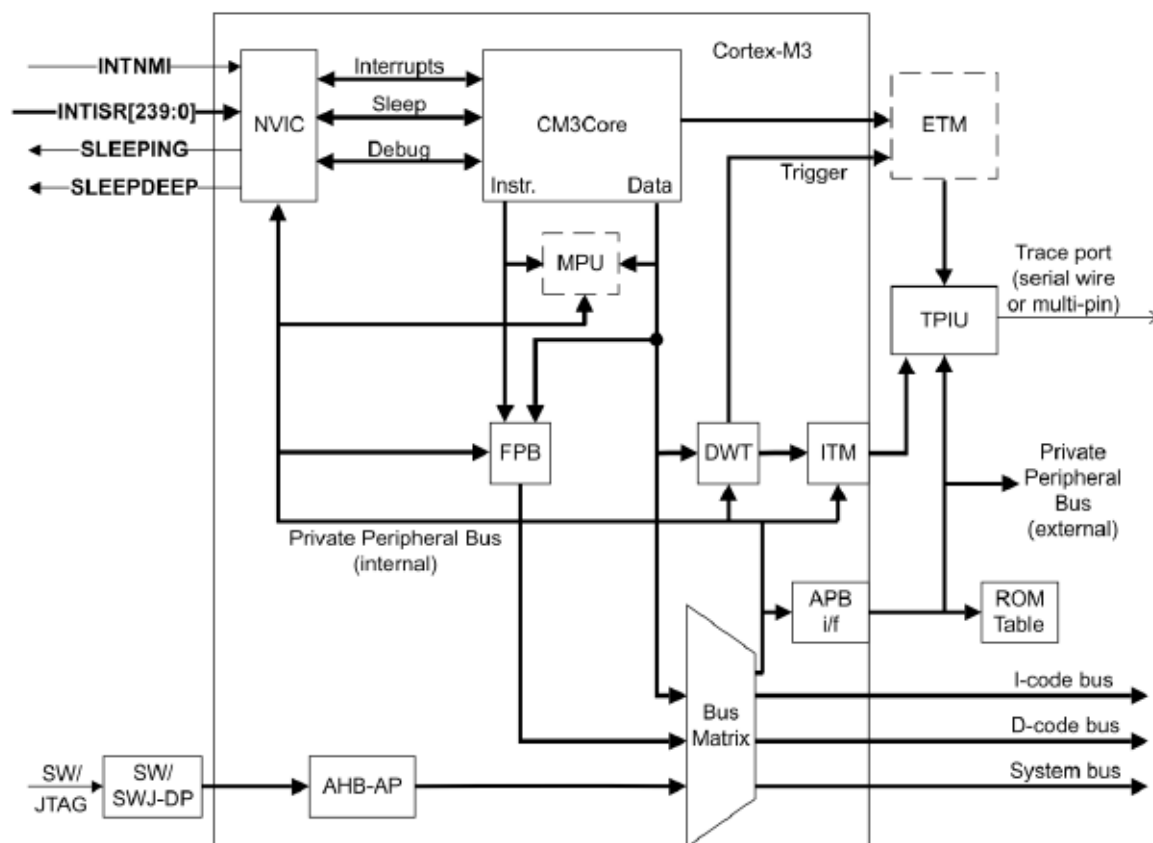

图 3. HT32F1655/1656 总线结构

## 存储器体系

ARM® Cortex™ -M3 处理器的结构是哈佛结构，可以使用分开独立的总线进行取指令和加载 / 存储数据。指令代码和数据都位于相同的存储地址空间，但在不同的地址范围。Cortex™ -M3 的最大地址范围是 4GB，因为它具有 32-bit 总线地址宽度。此外，预先定义的存储器映射由 Cortex™ -M3 处理器提供，以减少软件被不同的单片机供应商重复实施的复杂性。但是，有些区域由 ARM® Cortex™ -M3 系统外设使用。更多信息请参考 ARM® Cortex™ -M3 技术参考手册。下图显示了 HT32F1655/1656 系列单片机的存储器映射，包括代码、SRAM、外设和其它预定义区域。

## 存储器映射

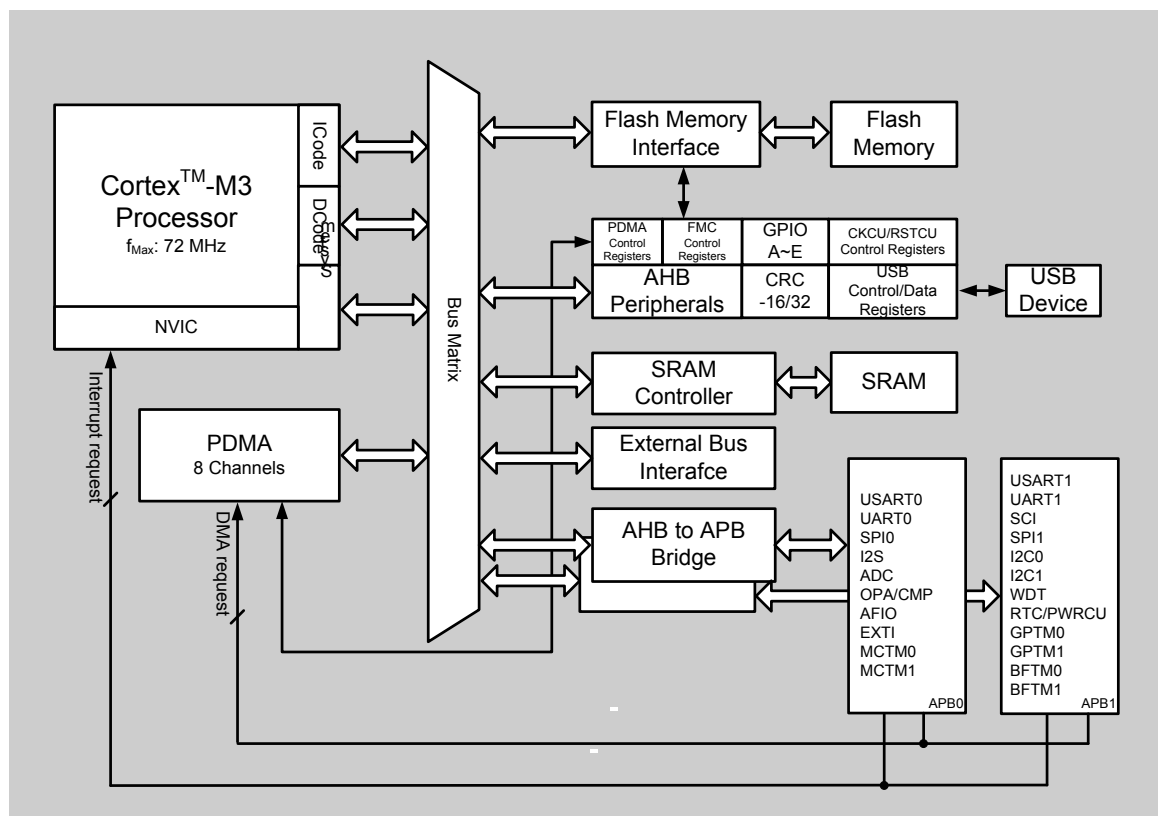

图 4. HT32F1655/1656 存储器映射

表 3. HT32F1655/1656 寄存器列表

| 起始地址        | 结束地址        | 外设        | 总线  | 寄存器列表 |
|-------------|-------------|-----------|-----|-------|
| 0x4000_0000 | 0x4000_0FFF | USART0    | APB |       |
| 0x4000_1000 | 0x4000_1FFF | UART0     |     |       |
| 0x4000_2000 | 0x4000_3FFF | 保留        |     |       |
| 0x4000_4000 | 0x4000_4FFF | SPI0      |     |       |
| 0x4000_5000 | 0x4000_FFFF | 保留        |     |       |
| 0x4001_0000 | 0x4001_0FFF | ADC       |     |       |
| 0x4001_1000 | 0x4001_7FFF | 保留        |     |       |
| 0x4001_8000 | 0x4001_8FFF | OPA/ 比较器  |     |       |
| 0x4001_9000 | 0x4002_1FFF | 保留        |     |       |
| 0x4002_2000 | 0x4002_2FFF | AFIO      |     |       |
| 0x4002_3000 | 0x4002_3FFF | 保留        |     |       |
| 0x4002_4000 | 0x4002_4FFF | EXTI      |     |       |
| 0x4002_5000 | 0x4002_5FFF | 保留        |     |       |
| 0x4002_6000 | 0x4002_6FFF | I²S       |     |       |
| 0x4002_7000 | 0x4002_BFFF | 保留        |     |       |
| 0x4002_C000 | 0x4002_CFFF | MCTM0     |     |       |
| 0x4002_D000 | 0x4002_DFFF | MCTM1     |     |       |
| 0x4002_E000 | 0x4003_FFFF | 保留        |     |       |
| 0x4004_0000 | 0x4004_0FFF | USART1    |     |       |
| 0x4004_1000 | 0x4004_1FFF | UART1     |     |       |
| 0x4004_2000 | 0x4004_2FFF | 保留        |     |       |
| 0x4004_3000 | 0x4004_3FFF | SCI       |     |       |
| 0x4004_4000 | 0x4004_4FFF | SPI1      |     |       |
| 0x4004_5000 | 0x4004_7FFF | 保留        |     |       |
| 0x4004_8000 | 0x4004_8FFF | I²C0      |     |       |
| 0x4004_9000 | 0x4004_9FFF | I²C1      |     |       |
| 0x4004_A000 | 0x4006_7FFF | 保留        |     |       |
| 0x4006_8000 | 0x4006_8FFF | WDT       |     |       |
| 0x4006_9000 | 0x4006_9FFF | 保留        |     |       |
| 0x4006_A000 | 0x4006_AFFF | RTC/PWRCU |     |       |
| 0x4006_B000 | 0x4006_DFFF | 保留        |     |       |
| 0x4006_E000 | 0x4006_EFFF | GPTM0     |     |       |
| 0x4006_F000 | 0x4006_FFFF | GPTM1     |     |       |
| 0x4007_0000 | 0x4007_5FFF | 保留        |     |       |
| 0x4007_6000 | 0x4007_6FFF | BFTM0     |     |       |
| 0x4007_7000 | 0x4007_7FFF | BFTM1     |     |       |
| 0x4007_8000 | 0x4007_FFFF | 保留        |     |       |

| 起始地址        | 结束地址        | 外设         | 总线  | 寄存器列表 |
|-------------|-------------|------------|-----|-------|
| 0x4008_0000 | 0x4008_1FFF | FMC        | AHB |       |
| 0x4008_2000 | 0x4008_7FFF | 保留         |     |       |
| 0x4008_8000 | 0x4008_9FFF | CKCU/RSTCU |     |       |
| 0x4008_A000 | 0x4008_BFFF | CRC        |     |       |
| 0x4008_C000 | 0x4008_FFFF | 保留         |     |       |
| 0x4009_0000 | 0x4009_1FFF | PDMA       |     |       |
| 0x4009_2000 | 0x4009_7FFF | 保留         |     |       |
| 0x4009_8000 | 0x4009_9FFF | EBI        |     |       |
| 0x4009_A000 | 0x400A_7FFF | 保留         |     |       |
| 0x400A_8000 | 0x400A_9FFF | USB        |     |       |
| 0x400A_A000 | 0x400A_BFFF | USB SRAM   |     |       |
| 0x400A_C000 | 0x400A_FFFF | 保留         |     |       |
| 0x400B_0000 | 0x400B_1FFF | GPIOA      |     |       |
| 0x400B_2000 | 0x400B_3FFF | GPIOB      |     |       |
| 0x400B_4000 | 0x400B_5FFF | GPIOC      |     |       |
| 0x400B_6000 | 0x400B_7FFF | GPIOD      |     |       |
| 0x400B_8000 | 0x400B_9FFF | GPIOE      |     |       |
| 0x400B_A000 | 0x400F_FFFF | 保留         |     |       |

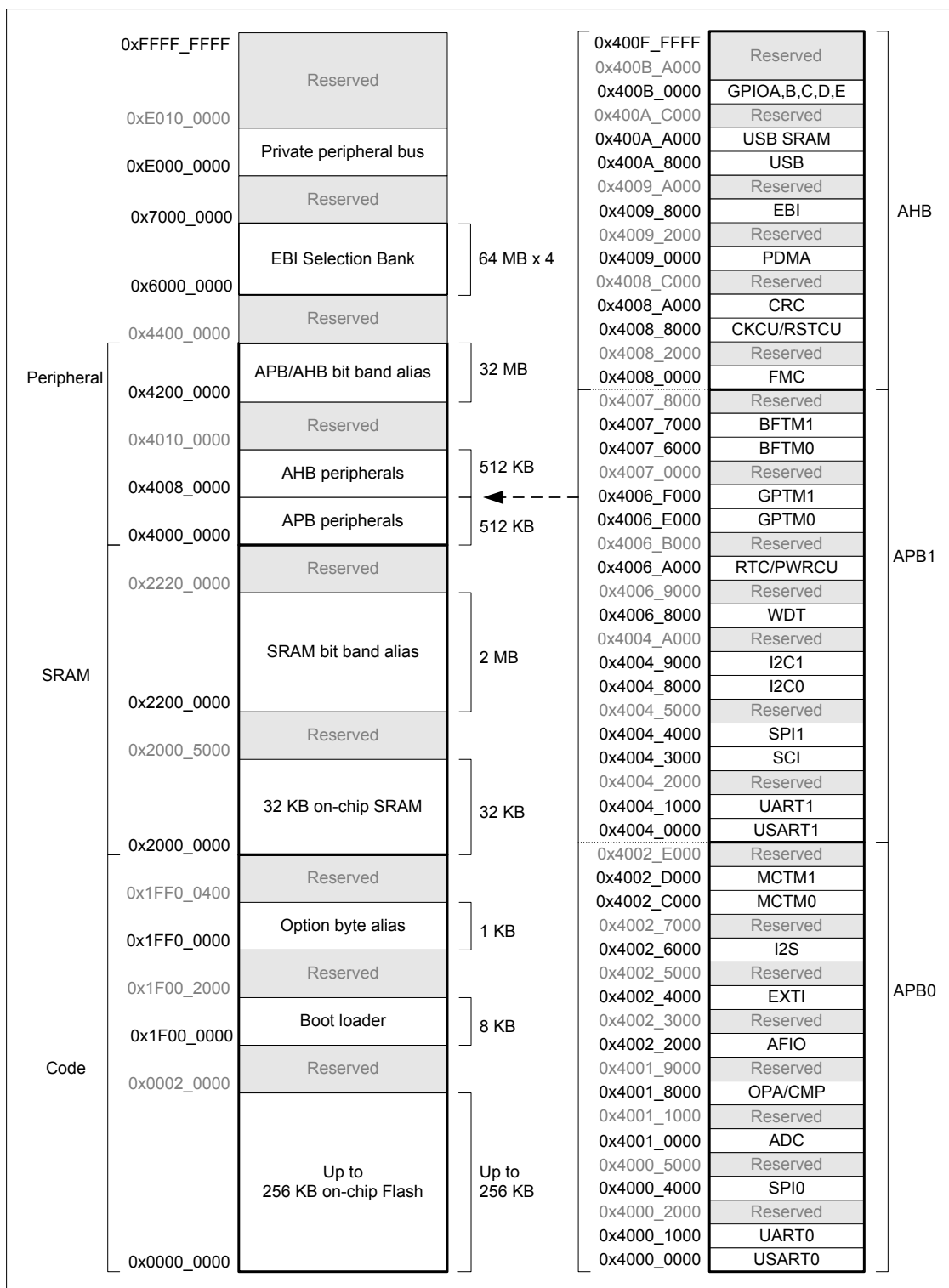
## 嵌入式 Flash 存储器

HT32F1655/1656 系列单片机提供高达 256/128KB 片上 Flash 存储器，位于地址 0x0000\_0000。它支持字节、半字和字访问操作。注意，Flash 存储器仅支持用于 Cortex™-M3 ICode 或 DCode 总线访问的读操作。任何对 Flash 存储器的写操作（通过 DCode 总线）将导致总线故障发生。该 Flash 存储器容量高达 256/128 页，每一页都有 1KB 的存储容量，并且可以单独擦除。32-bit 可编程接口拥有使位从 1 改变为 0 的能力。数据存储或固件升级可以通过使用在系统烧录 (ISP)、在应用烧录 (IAP) 或在线烧录 (ICP) 来实现。欲了解更多信息，请参考 Flash 存储器控制器章节。

## 嵌入式 SRAM 存储器

HT32F1655/1656 单片机包含 32KB 片上 SRAM 存储器，位于地址 0x2000\_0000。它支持字节、半字和字访问操作。为了减少读 - 修改 - 写操作的时间，Cortex™-M3 处理器提供一个位段功能来执行单个原子位操作。用户可以通过访问相应的位段别名来修改在 SRAM 位段区的单个位。有关位段的更多信息，请参考 ARM® Cortex™-M3 技术参考手册。下面的公式和例子说明了如何通过计算位段别名来访问位段区中的一个位。

$$\text{位段别名} = \text{位段基址} + (\text{字节偏移量} \times 32) + (\text{位序号} \times 4)$$

例如，要访问地址 0x2000\_0200 的第 7 位，位段别名为：

$$\text{位段别名} = 0x2200_0000 + (0x200 \times 32) + (7 \times 4) = 0x2200_401C$$

写数据到地址 0x2200\_401C 将导致地址 0x2000\_0200 的第 7 位改变，而读取地址 0x2200\_401C 的数据，根据 SRAM 地址 0x2000\_0200 第 7 位的值将返回 0x01 或 0x00。

## AHB 外设

AHB 外设的地址范围从 0x4008\_0000 到 0x400F\_FFFF。一些外设如时钟控制单元、复位控制单元和 Flash 存储器控制器直接连接到 AHB 总线。系统复位后，AHB 外设时钟总是开启的。可以通过 AHB 总线直接访问这些外设寄存器。注意，所有 AHB 总线上的外设寄存器只支持字访问。

## APB 外设

APB 外设的地址范围从 0x4000\_0000 到 0x4007\_FFFF。APB-AHB 总线桥在 Cortex™-M3 处理器和 APB 外设之间有进行访问的能力。此外，系统复位后，APB 外设时钟关闭。在访问相应的外设寄存器之前，软件必须通过设置时钟控制单元中的 APBCCRn 寄存器打开外设时钟。需要注意的是，当对 APB 外设寄存器进行半字或字节访问时，APB-AHB 总线桥会将半字或字节数据增加到一个字的宽度。换言之，对 APB 外设寄存器进行半字或字节访问的结果会因访问数据位宽度而有所不同。

## 4 Flash 存储器控制器 (FMC)

### 简介

Flash 存储器控制器 FMC 为嵌入式片上 Flash 存储器提供所有必要的功能，预取缓存器和分支缓存。由于 Flash 存储器访问速度比 CPU 慢，故提供一个带有预取缓存器的宽访问接口以减少 CPU 指令执行延迟的等待时间。Flash 存储器还提供字编程 / 页擦除功能。



图 5. Flash 存储器控制器方框图

### 特性

- 多达 256 KB 片上 Flash 存储器用于存储指令 / 数据和选项
  - HT32F1656: 255 KB + 1 KB (指令 / 数据 + 选项字节)
  - HT32F1655: 128 KB + 1 KB (指令 / 数据 + 选项字节)
- 页大小为 1KB
- 带有预取缓存器和分支缓存的宽访问接口，以减少指令间隙
- 页擦除和整片擦除
- 32 位字编程
- 中断功能用来指示 Flash 存储器运行结束或错误发生
- Flash 读保护，防止非法代码 / 数据访问
- 页擦除 / 编程保护，防止意外操作

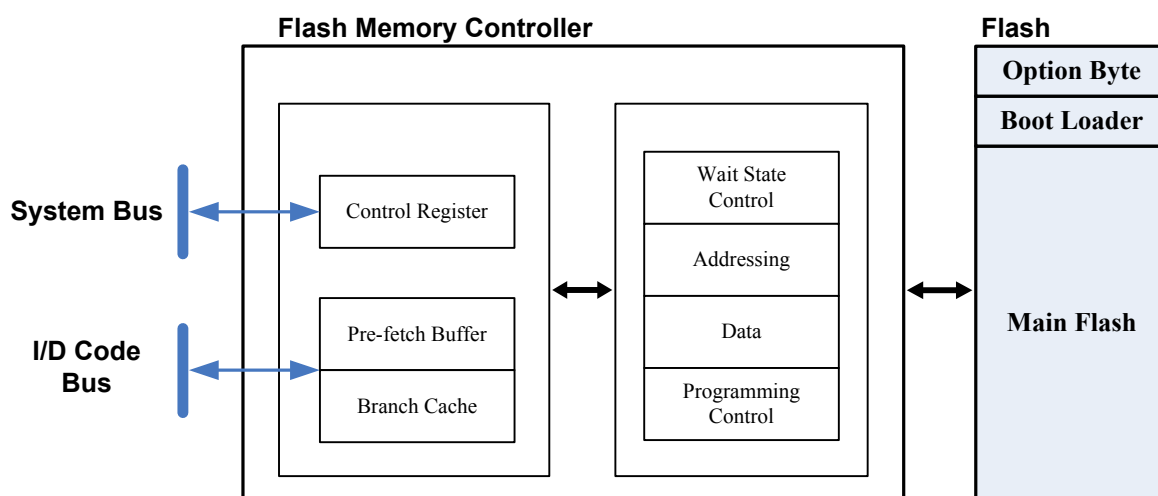

功能描述

Flash 存储器映射

下图是 HT32F1655/1656 系列单片机地址从 0x0000\_0000 到 0x1FFF\_FFFF (0.5GB) 的 Flash 存储器映射。0x1F00\_0000 ~ 0x1F00\_1FFF 的地址被映射到 8KB 容量的启动加载程序块。此外，从 0x1FF0\_0000 到 0x1FF0\_03FF 的地址区域是具有 1KB 容量的选项字节块。在系统视图下的存储器映射如下图所示。



图 6. Flash 存储器映射

Flash 存储器控制器 (FMC)

Flash 存储器结构

Flash 存储器由高达 129/256 KB 主 Flash 存储块 (每页 1KB, 共 129/256 页) 和用于启动加载器的 8KB 信息块组成。主 Flash 存储块总共包含 129/256 个可单独擦除的页。下表显示了每页的基址、大小和保护设置。

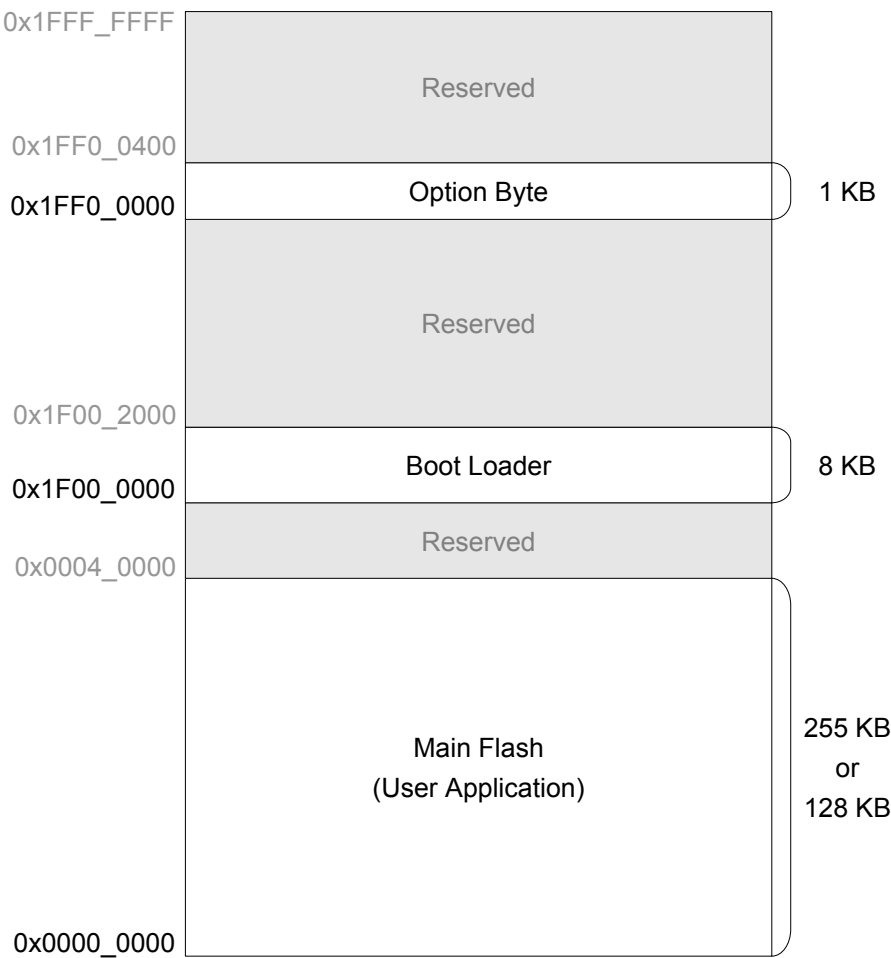
表 4. Flash 存储器和选项字节

| 区块      | 名称          | 地址                        | 页保护位        | 大小   |
|---------|-------------|---------------------------|-------------|------|
| 主 Flash | Page 0      | 0x0000_0000 ~ 0x0000_03FF | OB_PP [0]   | 1 KB |
|         | Page 1      | 0x0000_0400 ~ 0x0000_07FF |             | 1 KB |
|         | Page 2      | 0x0000_0800 ~ 0x0000_0BFF | OB_PP [1]   | 1 KB |
|         | Page 3      | 0x0000_0C00 ~ 0x0000_0FFF |             | 1 KB |
|         | ⋮           | ⋮                         | ⋮           | ⋮    |
|         | Page 252    | 0x0003_F000 ~ 0x0003_F3FF | OB_PP [126] | 1 KB |
|         | Page 253    | 0x0003_F400 ~ 0x0003_F7FF |             | 1 KB |
|         | Page 254    | 0x0003_F800 ~ 0x0003_FBFF | OB_PP [127] | 1 KB |
|         | Option Byte | 0x1FF0_0000 ~ 0x1FF0_03FF | OB_CP [1]   | 1 KB |
| 信息块     | Boot Loader | 0x1F00_0000 ~ 0x1F00_1FFF | NA          | 8 KB |

注：该信息块存储启动加载器 – 此块不能由用户编程或擦除。

等待状态设置

当 CPU 时钟 HCLK 比 Flash 存储器的访问速度快时，必须在 CPU 取指令或从 Flash 存储器加载数据时插入等待状态周期。通过设置 Flash 缓存和预取控制寄存器 CFCR 中的 WAIT[2:0] 位，可以改变等待状态。为了满足等待状态的需要，以下两条规则应该予以考虑。

- 从低频到高频切换 HCLK 时钟：  
更改等待状态设置，然后再切换 HCLK 时钟。
- 从高频到低频切换 HCLK 时钟：  
切换 HCLK 时钟，然后再更改等待状态设置。

下表显示了等待状态周期和 CPU 时钟 HCLK 之间的关系。默认的等待状态为 0，因为复位后工作频率为 8MHz 的内部高速振荡器 HSI 被选择作为 HCLK 的时钟源。

表 5. 等待状态周期与 HCLK 之间的关系

| 等待状态周期 | HCLK                   |
|--------|------------------------|
| 0      | 0 MHz < HCLK ≤ 24 MHz  |
| 1      | 24 MHz < HCLK ≤ 48 MHz |
| 2      | 48 MHz < HCLK ≤ 72 MHz |

启动配置

通过使用 BOOT0 和 BOOT1 引脚, 该系列单片机可以选择三种启动模式。BOOT0 和 BOOT1 引脚在上电复位或系统复位期间采样。一旦这些引脚上的逻辑值确定, 根据启动模式, 向量的前 4 个字将被重映射到相应的源。下表列出了启动模式。

表 6. 启动模式

| 启动模式选择引脚 |       | 模式      | 描述                 |
|----------|-------|---------|--------------------|
| BOOT1    | BOOT0 |         |                    |
| 0        | 0     | SRAM    | 向量源是 SBVT0 ~ SBVT3 |
| 0        | 1     | 启动加载器   | 向量源是启动加载器          |
| 1        | X     | 主 Flash | 向量源是主 Flash 存储器    |

向量映射控制寄存器 VMCR 用来在单片机复位后临时改变向量重映射设置。VMCR 寄存器的初始复位值是由将在复位期间被采样的 BOOT0 和 BOOT1 引脚定义的。



图 7. 向量重映射

## 页擦除

FMC 提供了页擦除功能, 用来使 Flash 存储器页的内容初始化到高电平状态。每一页可以单独擦除而不影响其它页的内容。下列步骤显示了用于页擦除操作的寄存器的访问顺序。

- 检查 OPCR 寄存器, 以确认没有正在执行 Flash 存储器操作 (OPM [3:0] = 0xE 或 0x6)。否则, 将一直等待直到前一操作已经完成为止。
- 写入页地址到 TADR 寄存器。
- 写入页擦除命令到 OCMR 寄存器 (CMD [3:0] = 0x8)。
- 通过设置 OPCR 寄存器, 发送页擦除命令到 FMC (设置 OPM [3:0] = 0xA)。
- 等待, 直到通过检查 OPCR 寄存器的值确认所有操作已经完成 (OPM [3:0] = 0xE)。
- 如果需要, 使用 DCODE 访问读取和验证 Flash 存储器页。

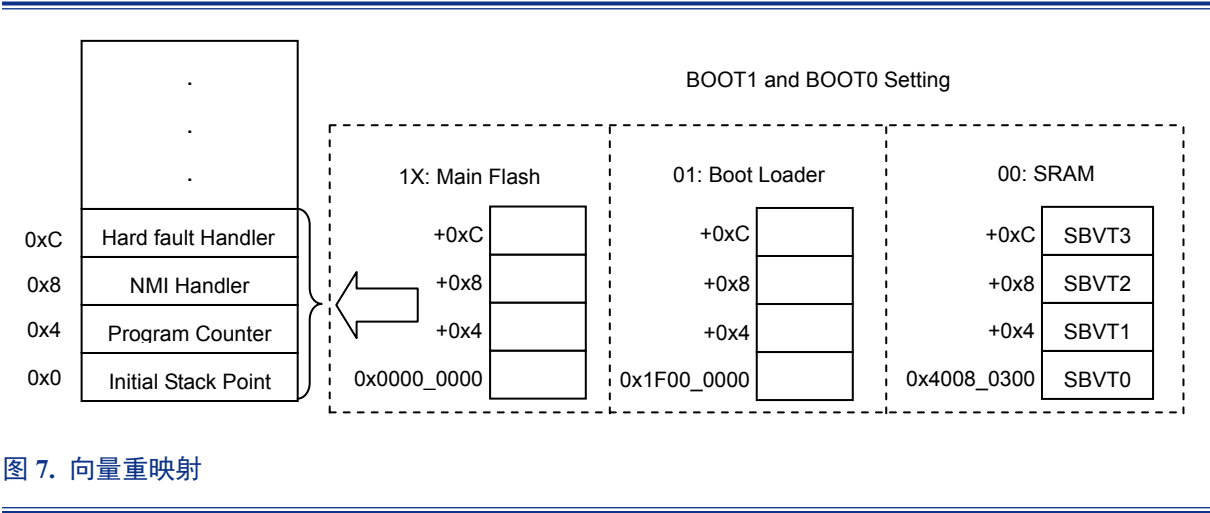
需要注意的是, 必须确定正确的目标页地址。如果目标擦除页被用来取码或访问数据, 软件可能会运行失控。如果发生这种情况, FMC 将不提供任何通知。此外, 对于受保护的页, 页擦除操作将被忽略。如果 OIER 寄存器中的 OREIEN 位被置位, FMC 将触发 Flash 操作错误中断。软件可以通过检查 OISR 寄存器中的 PPEF 位来检测中断处理器中的此情况。下图显示了页擦除操作流程。



图 8. 页擦除操作流程

## 整片擦除

FMC 提供了一个整片擦除功能，用来初始化整个 Flash 存储器的内容到一个高电平状态。下列步骤显示了整片擦除寄存器的访问顺序。

- 检查 OPCR 寄存器，以确认没有 Flash 存储器的操作正在进行 (OPM [3:0] = 0xE 或 0x6)。否则将一直等待直到 Flash 存储器操作已经完成为止。
- 写入整片擦除命令到 OCMR 寄存器 (CMD [3:0] = 0xA)。
- 通过设置 OPCR 寄存器，发送整片擦除命令到 FMC (设置 OPM [3:0] = 0xA)。
- 等待，直到通过检查 OPCR 寄存器的值确认所有操作已经完成 (OPM [3:0] = 0xE)。
- 如果需要，使用 DCODE 访问读取和验证 Flash 存储器。

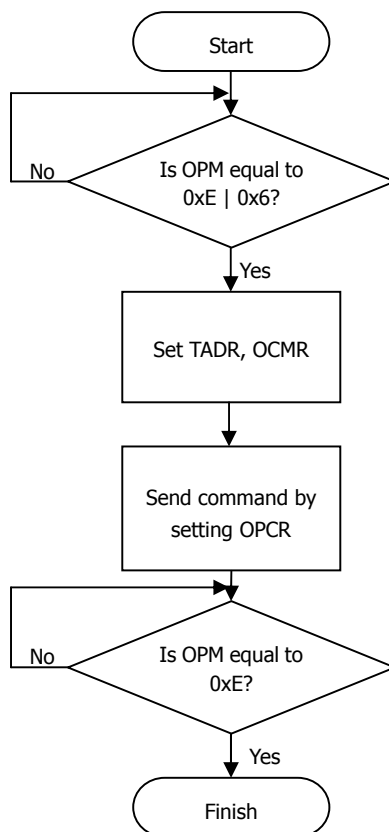
由于所有的 Flash 数据将被复位到 0xFFFF\_FFFF 值，使用在 SRAM 上运行的程序或使用直接访问 FMC 寄存器的调试工具，可以实现整片擦除操作。在 Flash 存储器上所执行的程序将不会触发整片擦除操作。下图显示了整片擦除操作流程。



图 9. 整片擦除操作流程

## 字编程

FMC 提供了 32-bit 字编程功能, 用于修改 Flash 存储器的内容。下列步骤显示了字编程操作寄存器的访问顺序。

- 检查 OPCR 寄存器, 以确认没有 Flash 存储器的操作正在进行 (OPM [3:0] = 0xE 或 0x6)。否则, 将一直等待直到前面的操作已经完成为止。
- 写入字地址到 TADR 寄存器。写入字数据到 WRDR 寄存器。
- 写入字编程命令到 OCMR 寄存器 (CMD [3:0] = 0x4)。
- 通过设置 OPCR 寄存器, 发送字编程命令到 FMC (设置 OPM [3:0] = 0xA)。
- 等待, 直到通过检查 OPCR 寄存器的值确认所有操作已经完成 (OPM [3:0] = 0xE)。
- 如果需要, 使用 DCODE 访问读取和验证 Flash 存储器。

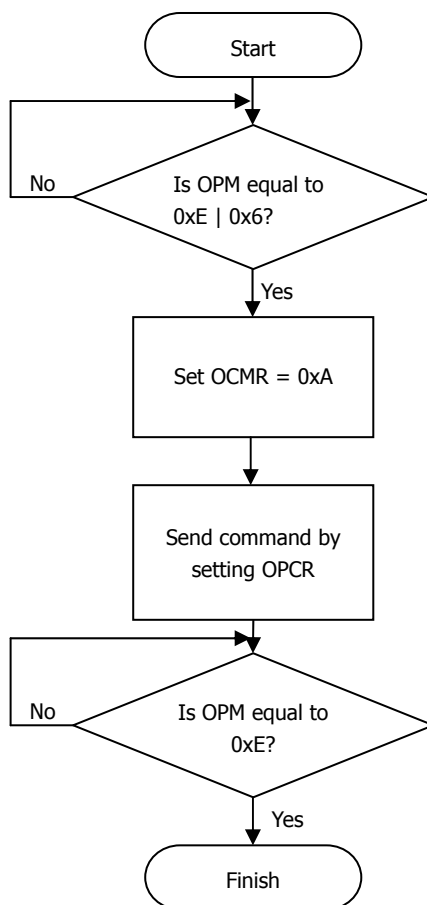
需要注意的是, 不能对相同的地址连续两次进行字编程操作。对相同地址连续进行的字编程操作必须通过页擦除操作分开。此外, 对于受保护的页, 字编程操作将被忽略。如果 OIER 寄存器中的 OREIEN 位被置位, FMC 将触发 Flash 操作错误中断。软件可以通过检查 OISR 寄存器中的 PPEF 位来检测中断处理器中的此情况。下图显示了字编程操作流程。



图 10. 字编程操作流程

选项字节描述

选项字节区可视为一个基址为 0x1FF0\_0000 的独立的 Flash 存储器。下表显示了功能描述和选项字节的存储器映射。

表 7. 选项字节的存储器映射

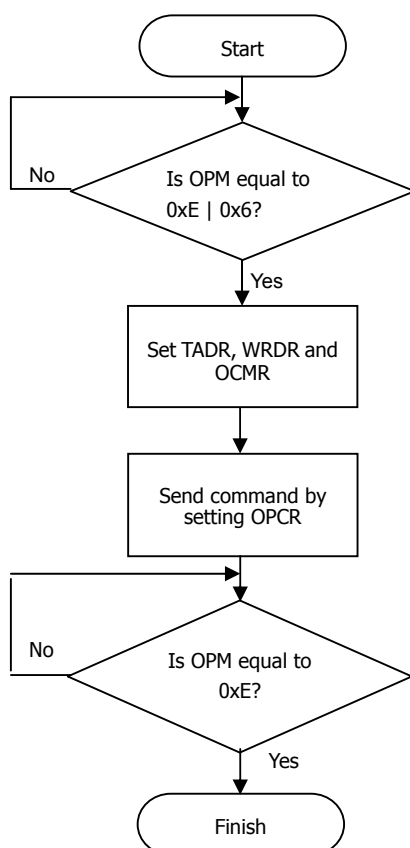
| 选项字节                 | 偏移量   | 描述                                                                                                                                                           | 复位值                                                      |
|----------------------|-------|--------------------------------------------------------------------------------------------------------------------------------------------------------------|----------------------------------------------------------|
| 选项字节基址 = 0x1FF0_0000 |       |                                                                                                                                                              |                                                          |
| OB_PP                | 0x000 | OB_PP [n]: 主 Flash 页擦除 / 编程保护<br>(对于页 0 ~ 页 254, n = 0 ~ 127)<br>0: 主 Flash 页 2n 和 2n+1 擦除 / 编程保护使能<br>1: 主 Flash 页 2n 和 2n+1 擦除 / 编程保护除能                    | 0xFFFF_FFFF<br>0xFFFF_FFFF<br>0xFFFF_FFFF<br>0xFFFF_FFFF |
|                      | 0x004 |                                                                                                                                                              |                                                          |
|                      | 0x008 |                                                                                                                                                              |                                                          |
|                      | 0x00C |                                                                                                                                                              |                                                          |
| OB_CP                | 0x010 | OB_CP [0]: Flash 安全保护<br>0: Flash 安全保护使能<br>1: Flash 安全保护除能                                                                                                  | 0xFFFF_FFFF                                              |
|                      |       | OB_CP [1]: 选项字节擦除 / 编程保护<br>0: 选项字节保护使能<br>1: 选项字节保护除能<br>OB_CP [31:2]: 保留位                                                                                  |                                                          |
| OB_CK                | 0x020 | OB_CK [31:0]: 选项字节校验和<br>当 OB_PP 或 OB_CP 寄存器的内容不等于 0xFFFF_FFFF 时, OB_CK 应设置为 5 个字的选项字节内容的总和, 其地址偏移量范围从 0x000 到 0x010(0x000 + 0x004 + 0x008 + 0x00C + 0x010)。 | 0xFFFF_FFFF                                              |

页擦除 / 编程保护

FMC 提供了页擦除 / 编程保护功能, 以防止 Flash 存储器上的误操作。FMC 受保护页不接受页擦除或字编程命令。如果页擦除或字编程命令被发送到受保护页上的 FMC, OISR 寄存器中的 PPEF 位将被 FMC 置位。如果 OISR 寄存器的 OREIEN 位也被置位, 那么 FMC 将触发 Flash 操作错误中断。通过配置选项字节中的 OB\_PP [127:0] 字段, 可以单独地为每一页使能保护功能。如果页擦除操作是在选项字节区执行的, 所有 Flash 存储器的页保护功能都将除能。选项字节区的页保护功能可以通过清除 OB\_CP [1] 位来使能。一旦选项字节被保护, 只有执行一个整片擦除操作才能除能其保护功能。下表显示了页保护使能时主 Flash 页的访问权限。

表 8. 受保护主 Flash 页的访问权限

| 模式操作      | ISP/IAP | ICP/ 调试模式 | 从 SRAM 启动 |
|-----------|---------|-----------|-----------|
| DCODE 读操作 | O       | O         | O         |
| 编程        | X       | X         | X         |
| 页擦除       | X       | X         | X         |
| 整片擦除      | O       | O         | O         |

注：1. 注意，写保护设置是基于特定页的。上述访问权限只影响保护功能已使能的页。其它页不会受到影响。

2. 主 Flash 的页保护由 OB\_PP [127:0] 位配置。选项字节的页保护由 OB\_CP [1] 位配置。  
下列步骤显示了页擦除 / 编程保护程序寄存器的访问顺序：

- 检查 OPCR 寄存器，以确认没有 Flash 存储器的操作在进行 (OPM [3:0] = 0xE 或 0x6)。否则，等待直到前面的操作已经完成。
- 将 OB\_PP 地址写到 TADR 寄存器 (TADR=0x1FF0\_0000~0x1FF0\_000C)。
- 将数据写到 WRDR 寄存器，定义相应的页保护功能是使能还是除能 (0: 使能，1: 除能)。
- 将字编程命令写到 OCMR 寄存器 (CMD [3:0] = 0x4)。
- 通过设置 OPCR 寄存器，将字编程命令发送到 FMC (OPM [3:0] = 0xA)。
- 等待，直到通过检查 OPCR 寄存器的值确认所有操作已经完成 (OPM [3:0] = 0xE)。
- 如需要，使用一个 DCODE 访问来读取和验证 OB\_PP。
- 在激活新的 OB\_PP 设置之前，根据选项字节校验和规则 OB\_CK 必须更新。
- 使系统复位以激活新的设置。



安全保护

FMC 提供了安全保护功能，防止 Flash 存储器上的非法代码 / 数据访问。该功能对于保护软件 / 固件不受非法用户伤害非常有用。通过设置选项字节 OB\_CP [0] 来激活此功能。一旦该功能被使能，除了用户的应用程序，所有主 Flash 的 DCODE 访问、编程和页擦除操作将不会被允许。然而，为了除能安全保护功能，整片擦除操作仍将被 FMC 接受。下表显示了安全保护使能时 Flash 存储器的访问权限。

表 9. 安全保护使能时的访问权限

| 模式操作      | 用户应用程序 <sup>(1)</sup> | ICP/ 调试模式        | 从 SRAM 启动        |
|-----------|-----------------------|------------------|------------------|
| DCODE 读操作 | O                     | X <sup>(2)</sup> | X <sup>(2)</sup> |
| 编程        | O <sup>(1)</sup>      | X                | X                |
| 页擦除       | O <sup>(1)</sup>      | X                | X                |
| 整片擦除      | O                     | O                | O                |

注：1. 用户应用程序是指软件被执行或从断开 SW 调试器的主 Flash 存储器启动。然而，选项字节块和第 0 页仍然受保护，编程 / 页擦除操作不能被执行。  
2. 当 SW 调试器连接好或执行的应用程序从 SRAM 启动，则对所有的 Flash 存储器区域的所有 DCODE 读操作将会返回 0 值。

下列步骤显示了安全保护程序寄存器的访问顺序：

- 检查 OPCR 寄存器，以确认没有 Flash 存储器的操作正在进行 (OPM [3:0] = 0xE 或 0x6)。否则，等待直到前面的操作已经完成。
- 将 OB\_CP 地址写入到 TADR 寄存器 (TADR=0x1FF0\_0010)。
- 将数据写入到 WRDR 寄存器以清除 OB\_CP [0] 位。
- 将字编程命令写入到 OCMR 寄存器 (CMD [3:0]=0x4)。
- 通过设置 OPCR 寄存器，将字编程命令发送到 FMC(OPM [3:0] = 0xA)。
- 等待，直到通过检查 OPCR 寄存器的值确认所有操作已经完成 (OPM [3:0] = 0xE)。
- 如需要，使用一个 DCODE 访问来读取和验证 OB\_CP。
- 在激活安全保护功能之前，根据选项字节校验和规则 OB\_CK 必须更新。
- 使系统复位以激活新的设置。

寄存器列表

下表显示了 FMC 寄存器及其复位值。

表 10. FMC 的寄存器列表

| 寄存器                  | 偏移量                              | 描述                     | 复位值                                                      |
|----------------------|----------------------------------|------------------------|----------------------------------------------------------|
| FMC 基址 = 0x4008_0000 |                                  |                        |                                                          |
| TADR                 | 0x000                            | Flash 目标地址寄存器          | 0x0000_0000                                              |
| WRDR                 | 0x004                            | Flash 写数据寄存器           | 0x0000_0000                                              |
| OCMR                 | 0x00C                            | Flash 操作命令寄存器          | 0x0000_0000                                              |
| OPCR                 | 0x010                            | Flash 操作控制寄存器          | 0x0000_000C                                              |
| OIER                 | 0x014                            | Flash 操作中断使能寄存器        | 0x0000_0000                                              |
| OISR                 | 0x018                            | Flash 操作中断状态寄存器        | 0x0001_0000                                              |
| PPSR                 | 0x020<br>0x024<br>0x028<br>0x02C | Flash 页擦除 / 编程保护状态寄存器  | 0xFFFF_FFFF<br>0xFFFF_FFFF<br>0xFFFF_FFFF<br>0xFFFF_FFFF |
| CPSR                 | 0x030                            | Flash 安全保护状态寄存器        | 0xFFFF_FFFF                                              |
| VMCR                 | 0x100                            | Flash 向量映射控制寄存器        | 0x0000_000X                                              |
| CFCR                 | 0x200                            | Flash 缓存和预取控制寄存器       | 0x0000_13D1                                              |
| SBVT0                | 0x300                            | SRAM 启动向量 0 ( 堆栈指针 )   | 0x2000_8000                                              |
| SBVT1                | 0x304                            | SRAM 启动向量 1 ( 程序计数器 )  | 0x2000_0155                                              |
| SBVT2                | 0x308                            | SRAM 启动向量 2 (NMI 处理器 ) | 0x0000_0000                                              |
| SBVT3                | 0x30C                            | SRAM 启动向量 3 ( 硬故障处理器 ) | 0x0000_0000                                              |

注：“X”表示不同的复位值，取决于单片机、Flash 值、选项字节值或上电复位设置。

Flash 存储器控制器 (FMC)

寄存器描述

Flash 目标地址寄存器 – TADR

该寄存器定义了页擦除和字编程操作的目标地址。

偏移量: 0x000  
复位值: 0x0000\_0000

|         |      |      |      |      |      |      |      |      |
|---------|------|------|------|------|------|------|------|------|
|         | 31   | 30   | 29   | 28   | 27   | 26   | 25   | 24   |
|         | TADB |      |      |      |      |      |      |      |
| 类型 / 复位 | RW 0 | RW 0 | RW 0 | RW 0 | RW 0 | RW 0 | RW 0 | RW 0 |
|         | 23   | 22   | 21   | 20   | 19   | 18   | 17   | 16   |
|         | TADB |      |      |      |      |      |      |      |
| 类型 / 复位 | RW 0 | RW 0 | RW 0 | RW 0 | RW 0 | RW 0 | RW 0 | RW 0 |
|         | 15   | 14   | 13   | 12   | 11   | 10   | 9    | 8    |
|         | TADB |      |      |      |      |      |      |      |
| 类型 / 复位 | RW 0 | RW 0 | RW 0 | RW 0 | RW 0 | RW 0 | RW 0 | RW 0 |
|         | 7    | 6    | 5    | 4    | 3    | 2    | 1    | 0    |
|         | TADB |      |      |      |      |      |      |      |
| 类型 / 复位 | RW 0 | RW 0 | RW 0 | RW 0 | RW 0 | RW 0 | RW 0 | RW 0 |

| 位      | 字段   | 描述                                                                                                                                                                                                                                                                                                          |
|--------|------|-------------------------------------------------------------------------------------------------------------------------------------------------------------------------------------------------------------------------------------------------------------------------------------------------------------|
| [31:0] | TADB | Flash 目标地址位<br>对于编程操作，TADR 寄存器指定了数据被写入的地址。由于编程长度是 32 位，TADR 应被设置为字对齐 ( 4 字节 )。TADB [1:0] 在编程操作期间将被忽略。对于页擦除操作，TADR 寄存器包含会被擦除的页地址。由于页大小为 1KB，TADB [9:0] 将被忽略，以限制目标地址为 1KB 对齐。1KB 选项字节的地址范围从 0x1FF0_0000 到 0x1FF0_03FF。该字段用来指定 Flash 存储器的地址，它必须在 0x0000_0000 到 0x1FFF_FFFF 范围内。否则，如果相应的中断使能位被置位，将产生一个无效目标地址中断。 |

Flash 写数据寄存器 – WRDR

该寄存器存储了写入 TADR 寄存器的用于编程操作的数据。

偏移量: 0x004  
复位值: 0x0000\_0000

|         |      |      |      |      |      |      |      |      |
|---------|------|------|------|------|------|------|------|------|
|         | 31   | 30   | 29   | 28   | 27   | 26   | 25   | 24   |
|         | WRDB |      |      |      |      |      |      |      |
| 类型 / 复位 | RW 0 | RW 0 | RW 0 | RW 0 | RW 0 | RW 0 | RW 0 | RW 0 |
|         | 23   | 22   | 21   | 20   | 19   | 18   | 17   | 16   |
|         | WRDB |      |      |      |      |      |      |      |
| 类型 / 复位 | RW 0 | RW 0 | RW 0 | RW 0 | RW 0 | RW 0 | RW 0 | RW 0 |
|         | 15   | 14   | 13   | 12   | 11   | 10   | 9    | 8    |
|         | WRDB |      |      |      |      |      |      |      |
| 类型 / 复位 | RW 0 | RW 0 | RW 0 | RW 0 | RW 0 | RW 0 | RW 0 | RW 0 |
|         | 7    | 6    | 5    | 4    | 3    | 2    | 1    | 0    |
|         | WRDB |      |      |      |      |      |      |      |
| 类型 / 复位 | RW 0 | RW 0 | RW 0 | RW 0 | RW 0 | RW 0 | RW 0 | RW 0 |

| 位      | 字段   | 描述                        |
|--------|------|---------------------------|
| [31:0] | WRDB | Flash 写数据位<br>用于编程操作的数据值。 |

Flash 操作命令寄存器 – OCMR

该寄存器定义了 Flash 操作命令，包括字编程、页擦除和整片擦除。

偏移量： 0x00C  
复位值： 0x0000\_0000

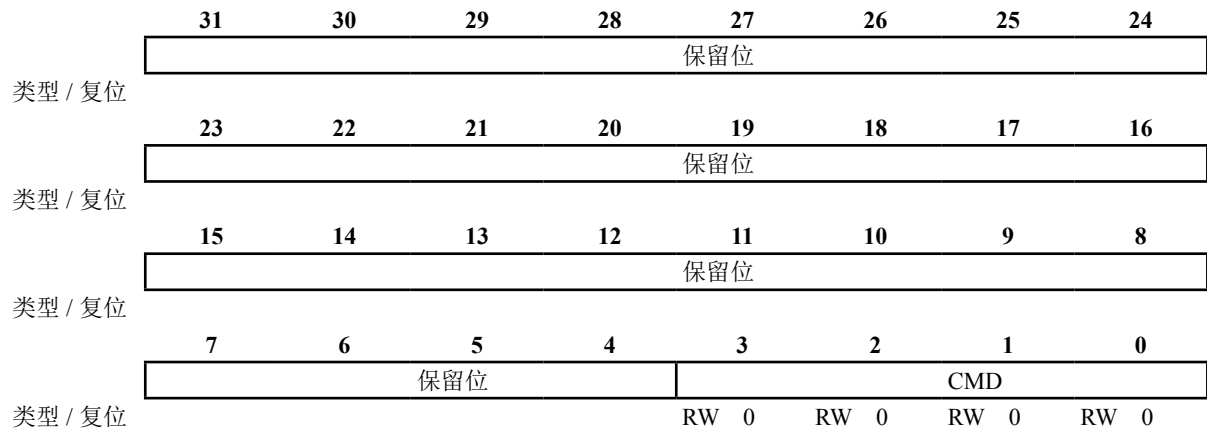

| 位         | 字段      | 描述                                                                                                                                                                                                                                                                                                                                               |           |    |     |         |     |     |     |     |     |      |     |    |
|-----------|---------|--------------------------------------------------------------------------------------------------------------------------------------------------------------------------------------------------------------------------------------------------------------------------------------------------------------------------------------------------|-----------|----|-----|---------|-----|-----|-----|-----|-----|------|-----|----|
| [3:0]     | CMD     | <p>Flash 操作命令位</p> <p>下表显示了操作命令位 CMD [3:0] 的定义，它决定了 Flash 存储器的操作。如果设置了一个无效的命令，且 IOCMIEEN 位等于 1，将产生一个无效操作命令中断。</p> <table><tr><th>CMD [3:0]</th><th>描述</th></tr><tr><td>0x0</td><td>空闲 - 默认</td></tr><tr><td>0x4</td><td>字编程</td></tr><tr><td>0x8</td><td>页擦除</td></tr><tr><td>0xA</td><td>整片擦除</td></tr><tr><td>其它值</td><td>保留</td></tr></table> | CMD [3:0] | 描述 | 0x0 | 空闲 - 默认 | 0x4 | 字编程 | 0x8 | 页擦除 | 0xA | 整片擦除 | 其它值 | 保留 |
| CMD [3:0] | 描述      |                                                                                                                                                                                                                                                                                                                                                  |           |    |     |         |     |     |     |     |     |      |     |    |
| 0x0       | 空闲 - 默认 |                                                                                                                                                                                                                                                                                                                                                  |           |    |     |         |     |     |     |     |     |      |     |    |
| 0x4       | 字编程     |                                                                                                                                                                                                                                                                                                                                                  |           |    |     |         |     |     |     |     |     |      |     |    |
| 0x8       | 页擦除     |                                                                                                                                                                                                                                                                                                                                                  |           |    |     |         |     |     |     |     |     |      |     |    |
| 0xA       | 整片擦除    |                                                                                                                                                                                                                                                                                                                                                  |           |    |     |         |     |     |     |     |     |      |     |    |
| 其它值       | 保留      |                                                                                                                                                                                                                                                                                                                                                  |           |    |     |         |     |     |     |     |     |      |     |    |

Flash 操作控制寄存器 – OPCR

该寄存器用于控制命令提交和检查 FMC 操作的状态。

偏移量: 0x010  
复位值: 0x0000\_000C

|         |     |    |    |     |    |    |    |     |   |    |   |
|---------|-----|----|----|-----|----|----|----|-----|---|----|---|
|         | 31  | 30 | 29 | 28  | 27 | 26 | 25 | 24  |   |    |   |
| 类型 / 复位 | 保留位 |    |    |     |    |    |    |     |   |    |   |
|         | 23  | 22 | 21 | 20  | 19 | 18 | 17 | 16  |   |    |   |
| 类型 / 复位 | 保留位 |    |    |     |    |    |    |     |   |    |   |
|         | 15  | 14 | 13 | 12  | 11 | 10 | 9  | 8   |   |    |   |
| 类型 / 复位 | 保留位 |    |    |     |    |    |    |     |   |    |   |
|         | 7   | 6  | 5  | 4   | 3  | 2  | 1  | 0   |   |    |   |
| 类型 / 复位 | 保留位 |    |    | OPM |    |    |    | 保留位 |   |    |   |
|         |     |    |    | RW  | 0  | RW | 1  | RW  | 1 | RW | 0 |

位

字段

描述

[4:1]

OPM

操作模式位

下表列出了 FMC 的操作模式。 根据 TADR 寄存器的地址别名设置，用户可以提交由 OCMR 寄存器对 FMC 设置的命令。TADR、WRDR 和 OCMR 寄存器的内容应该在设置该寄存器之前准备好。在所有操作都完成后，OPM 字段将由 FMC 硬件设置为 0xE。当所有操作已完成，设置进入空闲模式以降低功耗。注意，FMC 执行下一步操作之前，应检查操作状态。TADR、WRDR、OCMR 和 OPCR 寄存器的内容不应该被改变直到前面的操作完成。

| OPM [3:0] | 描述               |
|-----------|------------------|
| 0x6       | 空闲 ( 默认 )        |
| 0xA       | 提交命令给主 Flash     |
| 0xE       | 所有操作在主 Flash 中完成 |
| 其它值       | 保留               |

Flash 操作中断使能寄存器 – OIER

该寄存器用来使能或除能 FMC 中断功能。当相应的中断使能位被置位，FMC 会产生对控制器的中断。

偏移量： 0x014

复位值： 0x0000\_0000

|         |     |    |    |        |         |        |         |        |
|---------|-----|----|----|--------|---------|--------|---------|--------|
| 类型 / 复位 | 31  | 30 | 29 | 28     | 27      | 26     | 25      | 24     |
|         | 保留位 |    |    |        |         |        |         |        |
| 类型 / 复位 | 23  | 22 | 21 | 20     | 19      | 18     | 17      | 16     |
|         | 保留位 |    |    |        |         |        |         |        |
| 类型 / 复位 | 15  | 14 | 13 | 12     | 11      | 10     | 9       | 8      |
|         | 保留位 |    |    |        |         |        |         |        |
| 类型 / 复位 | 7   | 6  | 5  | 4      | 3       | 2      | 1       | 0      |
|         | 保留位 |    |    | OREIEN | IOCMIEN | OBEIEN | ITADIEN | ORFIEN |
|         |     |    |    | RW 0   | RW 0    | RW 0   | RW 0    | RW 0   |

| 位   | 字段      | 描述                                                     |
|-----|---------|--------------------------------------------------------|
| [4] | OREIEN  | 操作错误中断使能位<br>0: 操作错误中断除能<br>1: 操作错误中断使能                |
| [3] | IOCMIEN | 无效操作命令中断使能位<br>0: 无效操作命令中断除能<br>1: 无效操作命令中断使能          |
| [2] | OBEIEN  | 选项字节校验和错误中断使能位<br>0: 选项字节校验和错误中断除能<br>1: 选项字节校验和错误中断使能 |
| [1] | ITADIEN | 无效目标地址中断使能位<br>0: 无效目标地址中断除能<br>1: 无效目标地址中断使能          |
| [0] | ORFIEN  | 操作完成中断使能位<br>0: 操作完成中断除能<br>1: 操作完成中断使能                |

Flash 操作中断状态寄存器 – OISR

该寄存器定义了 FMC 的中断状态，它用来检查一个 Flash 操作是否完成，否则就会发生错误。当 OIER 寄存器中相应的中断使能位被置位时，该状态位可以使用。

|         |             |    |    |      |       |      |       |       |
|---------|-------------|----|----|------|-------|------|-------|-------|
| 偏移量:    | 0x018       |    |    |      |       |      |       |       |
| 复位值:    | 0x0001_0000 |    |    |      |       |      |       |       |
|         | 31          | 30 | 29 | 28   | 27    | 26   | 25    | 24    |
|         | 保留位         |    |    |      |       |      |       |       |
| 类型 / 复位 |             |    |    |      |       |      |       |       |
|         | 23          | 22 | 21 | 20   | 19    | 18   | 17    | 16    |
|         | 保留位         |    |    |      |       |      | PPEF  | RORFF |
| 类型 / 复位 |             |    |    |      |       |      | RO 0  | RO 1  |
|         | 15          | 14 | 13 | 12   | 11    | 10   | 9     | 8     |
|         | 保留位         |    |    |      |       |      |       |       |
| 类型 / 复位 |             |    |    |      |       |      |       |       |
|         | 7           | 6  | 5  | 4    | 3     | 2    | 1     | 0     |
|         | 保留位         |    |    | OREF | IOCMF | OBEF | ITADF | ORFF  |
| 类型 / 复位 |             |    |    | WC 0 | WC 0  | WC 0 | WC 0  | WC 0  |

| 位    | 字段    | 描述                                                                                                                                                 |
|------|-------|----------------------------------------------------------------------------------------------------------------------------------------------------|
| [17] | PPEF  | 页擦除 / 编程保护错误标志位<br>0: 页擦除 / 编程保护错误未发生<br>1: 操作错误发生，由于无效的页擦除 / 编程保护操作被应用到受保护页一旦新的 Flash 操作命令被提交，该位由硬件复位。                                            |
| [16] | RORFF | 原始操作完成标志位<br>0: 上一个 Flash 操作命令未完成<br>1: 上一个 Flash 操作命令完成<br>该位直接连接到 Flash 存储器用于调试。                                                                 |
| [4]  | OREF  | 操作错误标志位<br>0: Flash 操作错误未发生<br>1: 最后的 Flash 操作失败<br>当任何一个 Flash 操作错误发生时，例如无效的命令、编程错误和擦除错误等，该位将被置位。如果 OIER 寄存器中的 OREIEN 位被置位，ORE 中断将发生。通过写 1 来复位该位。 |



| 位   | 字段    | 描述                                                                                                                                                  |
|-----|-------|-----------------------------------------------------------------------------------------------------------------------------------------------------|
| [3] | IOCMF | 无效操作命令标志位<br>0: 未设置无效的 Flash 操作命令<br>1: 无效的 Flash 操作命令被写入到 OCMR 寄存器<br>如果 OIER 寄存器中的 IOCMIEEN 位被置位，IOCM 中断将发生。通过写 1 来复位该位。                          |
| [2] | OBEF  | 选项字节校验和错误标志位<br>0: 选项字节校验和正确<br>1: 选项字节校验和错误<br>如果 OIER 寄存器中的 OBEIEEN 位被置位，OBE 中断将发生。通过写 1 来复位该位。                                                   |
| [1] | ITADF | 无效目标地址标志位<br>0: 目标地址 TADR 有效<br>1: 目标地址 TADR 无效<br>TADR 字段中的数据必须在 0x0000_0000 到 0x1FFF_FFFF 范围内。如果 OIER 寄存器中的 ITADIEEN 位被置位，ITAD 中断将发生。通过写 1 来复位该位。 |
| [0] | ORFF  | 操作完成标志位<br>0: Flash 操作未完成<br>1: 上一个 Flash 操作完成<br>如果 OIER 寄存器中的 ORFIEEN 位被置位，ORF 中断将发生。通过写 1 来复位该位。                                                 |

Flash 页擦除 / 编程保护状态寄存器 – PPSR

该寄存器定义了 Flash 存储器的页保护状态。

偏移量: 0x020 ~ 0x02C  
复位值: 0xFFFF\_FFFF

|         |       |      |      |      |      |      |      |      |
|---------|-------|------|------|------|------|------|------|------|
|         | 31    | 30   | 29   | 28   | 27   | 26   | 25   | 24   |
|         | PPSBn |      |      |      |      |      |      |      |
| 类型 / 复位 | RO X  | RO X | RO X | RO X | RO X | RO X | RO X | RO X |
|         | 23    | 22   | 21   | 20   | 19   | 18   | 17   | 16   |
|         | PPSBn |      |      |      |      |      |      |      |
| 类型 / 复位 | RO X  | RO X | RO X | RO X | RO X | RO X | RO X | RO X |
|         | 15    | 14   | 13   | 12   | 11   | 10   | 9    | 8    |
|         | PPSBn |      |      |      |      |      |      |      |
| 类型 / 复位 | RO X  | RO X | RO X | RO X | RO X | RO X | RO X | RO X |
|         | 7     | 6    | 5    | 4    | 3    | 2    | 1    | 0    |
|         | PPSBn |      |      |      |      |      |      |      |
| 类型 / 复位 | RO X  | RO X | RO X | RO X | RO X | RO X | RO X | RO X |

| 位       | 字段    | 描述                                                                                                                                                                                                                               |
|---------|-------|----------------------------------------------------------------------------------------------------------------------------------------------------------------------------------------------------------------------------------|
| [126:0] | PPSBn | 第 n 页擦除 / 编程保护状态位 (n = 0 ~ 127)<br>0: 相应的页受保护<br>1: 相应的页不受保护<br>该寄存器的内容不是动态更新的，只能通过选项字节加载器重新加载。当发生任何一种复位，选项字节加载器被激活。当 PPSR 寄存器中的相应位被复位时，特定页的擦除或编程功能不被允许。PPSR [127:0] 位的复位值由选项字节 OB_PP [127:0] 决定。OB_PP 和 PPSR 寄存器的其它位被保留用来作未来扩充。 |

Flash 安全保护状态寄存器 – CPSR

该寄存器定义了 Flash 存储器安全保护状态。它的内容不是动态更新的，只能通过选项字节加载器重新加载。当发生任何一种复位，选项字节加载器被激活。

偏移量： 0x030  
复位值： 0xFFFF\_FFFF

|         |     |    |    |    |    |    |       |      |
|---------|-----|----|----|----|----|----|-------|------|
|         | 31  | 30 | 29 | 28 | 27 | 26 | 25    | 24   |
| 类型 / 复位 | 保留位 |    |    |    |    |    |       |      |
|         | 23  | 22 | 21 | 20 | 19 | 18 | 17    | 16   |
| 类型 / 复位 | 保留位 |    |    |    |    |    |       |      |
|         | 15  | 14 | 13 | 12 | 11 | 10 | 9     | 8    |
| 类型 / 复位 | 保留位 |    |    |    |    |    |       |      |
|         | 7   | 6  | 5  | 4  | 3  | 2  | 1     | 0    |
| 类型 / 复位 | 保留位 |    |    |    |    |    | OBPSB | CPSB |
|         |     |    |    |    |    |    | RO X  | RO X |

| 位   | 字段    | 描述                                                                                               |
|-----|-------|--------------------------------------------------------------------------------------------------|
| [1] | OBPSB | 选项字节页擦除 / 编程保护状态位<br>0: 选项字节页受保护<br>1: 选项字节页不受保护<br>OBPSB 位的复位值是由选项字节中的 OB_CP[1] 位决定。            |
| [0] | CPSB  | Flash 存储器安全保护状态位<br>0: Flash 存储器安全保护使能<br>1: Flash 存储器安全保护除能<br>CPSB 位的复位值是由选项字节中的 OB_CP[0] 位决定。 |

Flash 向量映射控制寄存器 – VMCR

该寄存器用来控制向量映射。VMCR 寄存器的复位值是由上电复位期间外部启动引脚 BOOT0 和 BOOT1 的状态决定。

偏移量： 0x100  
复位值： 0x0000\_000X

|         |     |    |    |    |    |    |      |    |
|---------|-----|----|----|----|----|----|------|----|
|         | 31  | 30 | 29 | 28 | 27 | 26 | 25   | 24 |
| 类型 / 复位 | 保留位 |    |    |    |    |    |      |    |
|         | 23  | 22 | 21 | 20 | 19 | 18 | 17   | 16 |
| 类型 / 复位 | 保留位 |    |    |    |    |    |      |    |
|         | 15  | 14 | 13 | 12 | 11 | 10 | 9    | 8  |
| 类型 / 复位 | 保留位 |    |    |    |    |    |      |    |
|         | 7   | 6  | 5  | 4  | 3  | 2  | 1    | 0  |
| 类型 / 复位 | 保留位 |    |    |    |    |    | VMCB |    |
|         |     |    |    |    |    |    | RW   | X  |
|         |     |    |    |    |    |    | RW   | X  |

| 位     | 字段   | 描述                                                             |
|-------|------|----------------------------------------------------------------|
| [1:0] | VMCB | 向量映射控制位<br>VMCB 位用来控制地址从 0x0 到 0xC 的前 4 个字向量的映射源。下表显示了向量映射的设置。 |

| BOOT1 | BOOT0 | VMCB [1:0] | 描述                                |
|-------|-------|------------|-----------------------------------|
| 低     | 低     | 00         | SRAM 启动模式<br>向量映射源是 SBVT0~3.      |
| 低     | 高     | 01         | 启动加载器模式<br>向量映射源是启动加载器区域          |
| 高     | 低     | 10         | 主 Flash 模式<br>向量映射源是主 Flash 存储器区域 |
| 高     | 高     | 11         |                                   |

VMCR 寄存器的复位值由上电复位和系统复位期间外部启动引脚 BOOT0 和 BOOT1 的状态决定。但是，当应用程序被执行时，通过配置 VMCB 位以正确访问 Flash 存储器中的前 4 个字向量，可以暂时改变向量映射设置，尤其是当 CPU 从启动加载器或 SRAM 区域启动。

## Flash 缓存和预取控制寄存器 – CFCR

该寄存器用于控制 FMC 缓存和预取模块。

偏移量: 0x200

复位值: 0x0000\_13D1

|         |        |     |    |      |     |      |      |         |
|---------|--------|-----|----|------|-----|------|------|---------|
|         | 31     | 30  | 29 | 28   | 27  | 26   | 25   | 24      |
|         | 保留位    |     |    |      |     |      |      |         |
| 类型 / 复位 |        |     |    |      |     |      |      |         |
|         | 23     | 22  | 21 | 20   | 19  | 18   | 17   | 16      |
|         |        | 保留位 |    |      |     |      |      | FZWPSEN |
| 类型 / 复位 |        |     |    |      |     |      |      |         |
|         | 15     | 14  | 13 | 12   | 11  | 10   | 9    | 8       |
|         | FHLAEN | 保留位 |    | CE   | 保留位 |      |      |         |
| 类型 / 复位 | RW 0   | 0   | 0  | RW 1 | 0   | 0    | 1    | 1       |
|         | 7      | 6   | 5  | 4    | 3   | 2    | 1    | 0       |
|         | DCDB   | 保留位 |    | PFBE | 保留位 | WAIT |      |         |
| 类型 / 复位 | RW 1   | 1   | 0  | RW 1 | 0   | RW 0 | RW 0 | RW 1    |

| 位    | 字段      | 描述                                                                                                                                                        |
|------|---------|-----------------------------------------------------------------------------------------------------------------------------------------------------------|
| [16] | FZWPSEN | Flash 零等待状态省电使能位<br>0: Flash 零等待状态省电除能<br>1: Flash 零等待状态省电使能<br>当 Flash 存储器工作在零等待状态下时, 该位只能设为 1 以降低 Flash 存储器的工作电流。当等待状态设置成非零状态时, 该位无影响。                  |
| [15] | FHLAEN  | Flash 存储器半周期访问使能位<br>0: 半周期访问除能<br>1: 半周期访问使能<br>只有当 Flash 存储器工作在零等待状态下该位才可以设置。当系统频率 HCLK 小于 12MHz 时, 将该位设为 1 将会进一步减少 Flash 存储器的工作电流。等待状态设置成非零状态时, 该位无影响。 |
| [12] | CE      | 分支缓存使能位<br>0: 分支缓存除能<br>1: 分支缓存使能<br>在默认状态下, 分支缓存使能。                                                                                                      |
| [7]  | DCDB    | DCODE 数据缓存使能位<br>0: DCODE 数据缓存使能<br>1: DCODE 数据缓存除能<br>在默认状态下, DCODE 数据缓存除能。                                                                              |
| [4]  | PFBE    | 预取缓冲器使能位<br>0: 预取缓冲器除能<br>1: 预取缓冲器使能<br>在默认状态下, 预取缓冲器使能。当预取缓冲器除能, 指令和数据直接由 Flash 存储器提供。                                                                   |

| 位     | 字段   | 描述                                                                                                                          |
|-------|------|-----------------------------------------------------------------------------------------------------------------------------|
| [2:0] | WAIT | Flash 等待状态设置位<br>这些位用于设置在非连续 Flash 访问期间 HCLK 等待时钟。等待时钟的实际值是 (WAIT [2:0]-1)。由于提供了一个带预取缓存器和分支缓存的宽访问接口，连续 Flash 访问的等待状态非常接近于零。 |

| WAIT [2:0] | 等待状态 | HCLK 的允许范围             |
|------------|------|------------------------|
| 001        | 0    | 0 MHz < HCLK ≦ 24 MHz  |
| 010        | 1    | 24 MHz < HCLK ≦ 48 MHz |
| 011        | 2    | 48 MHz < HCLK ≦ 72 MHz |
| 其它值        | 保留   | 保留                     |

SRAM 启动向量寄存器 n – SBVTn, n = 0 ~3

这些寄存器定义了用于 SRAM 启动模式的堆栈指针、程序计数器、NMI 处理器地址和硬故障处理器地址的初始值。

偏移量: 0x300 ~ 0x30C  
复位值: 根据偏移量变化

|         |       |      |      |      |      |      |      |      |
|---------|-------|------|------|------|------|------|------|------|
|         | 31    | 30   | 29   | 28   | 27   | 26   | 25   | 24   |
|         | SBVTn |      |      |      |      |      |      |      |
| 类型 / 复位 | RW X  | RW X | RW X | RW X | RW X | RW X | RW X | RW X |
|         | 23    | 22   | 21   | 20   | 19   | 18   | 17   | 16   |
|         | SBVTn |      |      |      |      |      |      |      |
| 类型 / 复位 | RW X  | RW X | RW X | RW X | RW X | RW X | RW X | RW X |
|         | 15    | 14   | 13   | 12   | 11   | 10   | 9    | 8    |
|         | SBVTn |      |      |      |      |      |      |      |
| 类型 / 复位 | RW X  | RW X | RW X | RW X | RW X | RW X | RW X | RW X |
|         | 7     | 6    | 5    | 4    | 3    | 2    | 1    | 0    |
|         | SBVTn |      |      |      |      |      |      |      |
| 类型 / 复位 | RW X  | RW X | RW X | RW X | RW X | RW X | RW X | RW X |

| 位 | 字段 | 描述 |
|---|----|----|
|---|----|----|

[31:0] SBVTn SRAM 启动向量 n ( n = 0 ~ 3)  
SRAM 启动向量 0~3 提供了一个用于应用调试的 SRAM 启动能力。在 SRAM 启动模式下，SBVTn 寄存器的内容被重映射到地址 0x0 到 0xC 的 Flash 存储器的代码区。请参考 VMCR 寄存器和 BOOT1/BOOT0 启动引脚的描述。下表列出了 SBVTn 寄存器的用途和复位值。复位值提供了在 SRAM 启动模式下程序执行的固定设置。这些寄存器可以由调试工具修改，以更改程序执行的设置。SBVTn 寄存器的复位值只能由上电复位重新加载，其它复位源将无效。

| 名称    | 地址偏移量 | 用途描述      | 复位值         |
|-------|-------|-----------|-------------|
| SBVT0 | 0x300 | 堆栈指针      | 0x2000_8000 |
| SBVT1 | 0x304 | 程序计数器     | 0x2000_0155 |
| SBVT2 | 0x308 | NMI 处理器地址 | 0x0000_0000 |
| SBVT3 | 0x30C | 硬故障处理器地址  | 0x0000_0000 |

SBVT0~SBVT3 寄存器的访问宽度必须是 32-bit 访问 ( 字访问 )。8 或 16 位访问 ( 字节或半字访问 ) 是不允许的。

## 5 电源控制单元 (PWRCU)

### 简介

功耗被视为许多嵌入式系统应用中最重要的问题之一。因此，在这些单片机中，电源控制单元 PWRCU 提供多种省电模式如休眠模式、深度休眠模式 1、深度休眠模式 2 和暂停模式。这些工作模式可以降低功耗，并允许应用程序在 CPU 运行时间、速度和功耗相互冲突的需求中达到最佳平衡。图 11 中的虚线指出了三个数字电源域的供电来源。



图 11. PWRCU 方框图

### 特性

- 三个电源域：备份域，3.3V 和 1.8V 电源域
- 四种省电模式：休眠模式，深度休眠模式 1，深度休眠模式 2 和暂停模式
- 内部稳压器提供 1.8V 电压源
- 额外耗尽型 MOS 提供 1.8V 具有小漏电流和小工作电流的电压源
- 当 3.3V 电源  $V_{LDOIN}$  低于 2.6V 时，欠压检测器可以产生系统复位或中断
- 当  $V_{LDOIN}$  低于可编程阈值范围 2.7V~3.5V (3.3V 除外) 时，低电压检测器可以产生中断或唤醒事件
- 当  $V_{LDOIN}$  关闭时，电池  $V_{BAT}$  供电给备份域
- 在暂停模式下，备份寄存器的 40 字节由  $V_{BAK}$  供电用于用户应用数据的存储

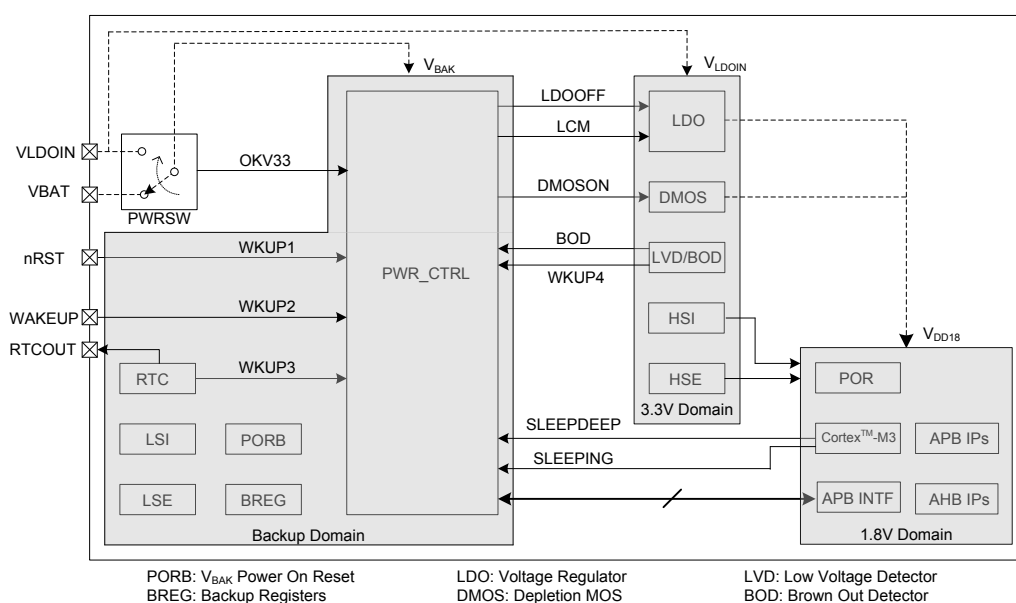

## 功能描述

### 备份域

#### 电源开关

备份域由电源开关 PWRSW 选择是由 3.3V 电源  $V_{LDOIN}$  还是电池电源  $V_{BAT}$  供电。电源开关的工作电压范围从 2.7V 至 3.6V。如果  $V_{LDOIN}$  低于  $V_{BAT}$ ，那么电源将从  $V_{LDOIN}$  切换到  $V_{BAT}$ 。因此，即使  $V_{LDOIN}$  暂停，所有备份域电路都可以正常运行。这意味着，备份寄存器的内容将被保留，RTC 电路将正常工作，低速振荡器可以继续运行。

#### 备份域复位

备份域复位源包括备份域上电复位 PORB 和备份域软件复位，备份域软件复位通过设置 BAKCR 寄存器中的 BAKRST 位来激活。PORB 信号迫使单片机停留在复位模式，直到  $V_{BAK}$  大于 2.1V。PORB 信号的转换速率约为  $V_{BAK}/100\text{ms}$ 。通过设置 BAKCR 寄存器中的 BAKRST 位，应用软件还可以触发备份域软件复位来复位备份域。PWRCU 和 RTC 中的所有寄存器只能通过备份域复位来复位。

#### LSE, LSI 和 RTC

实时时钟电路的时钟源可以来自内部低速 RC 振荡器 LSI 或外部低速晶体振荡器 LSE。通过执行 WFI/WFE 指令进入暂停模式之前，Cortex™-M3 需要为比较寄存器设置一个预期唤醒时间，并使能唤醒功能，以实现 RTC 定时器唤醒事件。在进入暂停模式一定时间以后，当比较匹配事件发生，比较匹配标志位 CMFLAG 将会被置位以唤醒单片机。用于唤醒定时器的 RTC 配置的细节将在 RTC 章节描述。

#### 备份寄存器和隔离单元

10 个位于备份域的 32-bit 寄存器，高达 40 个字节，用于用户应用的数据存储。当 1.8V 电源被切断时，这些寄存器由  $V_{BAK}$  持续供电。备份寄存器只能通过备份域上电复位 PORB 或备份域软件复位 BAKRST 复位。当单片机从 1.8V 电源恢复运作，无论是通过硬件还是软件，由隔离单元禁止访问备份寄存器和 RTC 寄存器，从而保护这些寄存器，防止可能的寄生写访问。要恢复访问操作，用户可以通过设置时钟控制单元 LPCR 寄存器中的 BKISO 位为 1 来除能这些隔离单元。

#### LDO 电源控制

当有下列情况之一发生，LDO 将自动关闭：

- 进入暂停模式或深度休眠模式 2
- 控制位 BODEN = 1，BODRIS = 0 且电源  $V_{LDOIN} \leq 2.6\text{V}$

如果下列任一情况发生，LDO 会自动由硬件开启：

- 从省电模式恢复运作 – RTC 唤醒，LVD 唤醒或 WAKEUP 引脚的上升沿
- 检测到外部复位引脚 (nRST) 的下降沿
- 控制位 BODEN = 1，电源  $V_{LDOIN} > 2.6\text{V}$

要进入深度休眠模式 1，PWRCU 会要求 LDO 工作在低电流模式 LCM 下。要进入深度休眠模式 2，PWRCU 将关闭 LDO，然后打开 DMOS 提供另一种 1.8V 电源。

## 3.3V 电源域

### 稳压器

稳压器 LDO、耗尽型 MOS 管 DMOS、低电压检测器 LVD、欠压检测器 BOD 和内部高速振荡器 HSI, 都在 3.3V 电源域下工作。LDO 可配置为工作在正常模式 (LDOOFF = 0, SLEEPDEEP = 0, I = 200mA) 或低电流模式 (LDOOFF = 0, SLEEPDEEP = 1, I = 100mA), 以提供 1.8V 电源。另一种 1.8V 电源来自具有小漏电流和小驱动电流特性的 DMOS 输出。它通过使用 BAKCR 寄存器中的 DMOSON 位被控制。DMOS 输出具有弱的驱动电流能力, 在  $V_{DD18}$  电源域只能工作在深度休眠模式 2 来实现数据保存。

### 低电压检测器 / 欠压检测器

欠压检测器 BOD 用来检测 3.3V 电源电压是否等于或低于 2.6V。当 LVDCSR 寄存器中的 BODEN 位被设置为 1, 3.3V 电源电压低于 2.6V 时, BODF 标志将有效。PWRCU 就会把这个作为一个暂停复位的情况, 然后立即除能内部 LDO 稳压器 (当 BODRIS = 0) 或发出中断来通知 Cortex™-M3 执行用户暂停程序 (当 BODRIS = 1)。低电压检测 LVD 也可以检测电源电压是否低于范围从 2.7V 至 3.5V 的可编程阈值电压。阈值电压由 LVDCSR 寄存器中的 LVDS 位选择。当在  $V_{LDOIN}$  电源引脚上检测到一个低电压, LVDF 标志将有效, 如果 LVDCSR 寄存器中的 LVDEN 和 LVDIWEN 位被置位, 将产生一个中断并发送给 Cortex™-M3。

### 内部高速振荡器

内部高速振荡器 HSI 位于 3.3V 电源域。当从深度休眠模式退出时, 通过设置 PSRCEN 位为 1, HSI 时钟可以在一段时间内被配置作为系统时钟, 此位位于时钟控制单元 CKCU 中的全局时钟控制寄存器 GCCR。系统时钟不会切换回进入深度休眠模式之前使用的初始时钟源, 直到这个可能来自 PLL 或 HSE 的初始时钟源稳定。此外, 系统从暂停模式唤醒后, 即将发生 1.8V 上电复位, 此时会迫使 HSI 振荡器作为系统时钟。

## 1.8V 电源域

主要功能包括用于备份域的 APB 接口、1.8V 电源上电复位 (POR)、Cortex™-M3 逻辑、AHB/APB 外设等, 都位于此电源域。一旦 1.8V 电源上电, POR 将产生一个在 1.8V 电源域的复位序列 (参考 PORB)。随后, 要进入预期的省电模式, 相关的控制位包括 LDOOFF、DMOSON 和 SLEEPDEEP 位必须被配置。然后, 一旦 WFI 或 WFE 指令被执行, 单片机将进入预期的省电模式, 这个将在下一章节讨论。

工作模式

运行模式

在运行模式下，系统可运行所有功能且所有电源域都可用。此模式下，有两种方法减少功耗。第一种是通过设置 CKCU AHBCFGR 寄存器中的 AHBPRE 字段以减慢系统时钟，第二种是通过设置 APBCCR0 和 APBCCR1 寄存器以关闭未使用的外设时钟。在进入休眠模式之前减小系统时钟速度也有助于降低功耗。

此外，有几种省电模式可以提供单片机性能和功耗之间的最大优化。

表 11. 工作模式定义

| 模式名称 | 硬件动作                                                                                     |
|------|------------------------------------------------------------------------------------------|
| 运行   | 系统复位后，Cortex™-M3 获取指令执行                                                                  |
| 休眠   | 1. Cortex™-M3 内核时钟将停止<br>2. 外设、Flash 和 SRAM 的时钟可以停止。                                     |
| 深度休眠 | 1. 停止 1.8V 电源域的所有时钟。<br>2. 除能 HSI、HSE 和 PLL。<br>3. 通过打开 LDO 低电流模式或 DMOS 来减少 1.8V 电源域的电流。 |
| 暂停   | 关闭 1.8V 电源域。                                                                             |

休眠模式

默认情况下，只有 Cortex™-M3 时钟在休眠模式会停止。在系统进入休眠模式后，清除 CKCU AHBCCR 寄存器中的 FMCEN 或 SRAMEN 位为 0 将会停止 Flash 时钟或 SRAM 时钟。如果在休眠模式 CPU 没有必要访问 Flash 存储器和 SRAM，建议清除 AHBCCR 寄存器中的 FMCEN 和 SRAMEN 位来降低功耗。要进入休眠模式，只需要清除 SLEEPDEEP 位为 0，执行 WFI 或 WFE 指令。通过任何中断或事件触发，系统将退出休眠模式。下表提供了有关省电模式的更多信息。

表 12. 进入 / 退出省电模式

| 模式     | 模式进入           |                      |        |        | 模式退出                                                                                     |
|--------|----------------|----------------------|--------|--------|------------------------------------------------------------------------------------------|
|        | Cortex™-M3 指令  | Cortex™-M3 SLEEPDEEP | LDOOFF | DMOSON |                                                                                          |
| 休眠     | WFI 或 WFE (生效) | 0                    | X      | X      | WFI: 任何中断<br>WFE: 任何唤醒事件 <sup>(1)</sup> 或任何中断 (NVIC on) 或 SEVONPEND = 1 的任何中断 (NVIC off) |
| 深度休眠 1 |                | 1                    | 0      | 0      | 在事件模式的任何 EXTI 或 WDT 溢出或 RTC 唤醒或 LVD 唤醒 <sup>(2)</sup> 或 WAKEUP 引脚的上升沿 USB 唤醒             |
| 深度休眠 2 |                | 1                    | X      | 1      | RTC 唤醒或 LVD 唤醒 <sup>(2)</sup> 或 WAKEUP 引脚的上升沿                                            |
| 暂停     |                | 1                    | 1      | 0      | RTC 唤醒或 LVD 唤醒 <sup>(2)</sup> 或 WAKEUP 引脚的上升沿或外部复位 (nRST)                                |

注：1. 唤醒事件是指在事件模式的 EXTI 引脚、RTC、LVD 和 WAKEUP 引脚的上升沿。  
2. 系统进入省电模式之后，如果允许 LVD 来唤醒，LVDCSR 寄存器中的 LVDEWEN 和 LVDEN 位需使能，以确保系统可以由一个 LVD 事件唤醒，从深度休眠 2 和暂停模式中唤醒时，LDO 稳压器可以开启。

深度休眠模式

要进入深度休眠模式，配置如上表所示的寄存器，并执行 WFI 或 WFE 指令。在深度休眠模式下，所有时钟包括 PLL 和高速振荡器，即 HSI 和 HSE，将被停止。此外，深度休眠模式 1 使 LDO 变成低电流模式，深度休眠模式 2 关闭 LDO，并使用 DMOS 保持 1.8V 电源。一旦 PWRCU 接收到一个如上表所述的唤醒事件或中断，如上表所示的模式退出，LDO 将工作在正常模式，高速振荡器将使能。最后，如果需要，Cortex™-M3 将返回到运行模式来处理唤醒中断。如果 LVDCSR 寄存器中相应的唤醒控制位 LVDEWEN 使能，低电压检测也可以被看作是唤醒事件。最后一个唤醒事件是外部 WAKEUP 引脚由低到高电平的转换，发送到 PWRCU 以从深度休眠模式中恢复。在深度休眠模式，保持寄存器和存储器的内容会缩短唤醒延迟。

暂停模式

暂停模式衍生于 Cortex™-M3 深度休眠模式外加控制位 LDOOFF 和 DMOSON。要进入暂停模式，用户可以配置如前面的模式进入表所示的寄存器，并执行 WFI 或 WFE 指令。RTC 唤醒触发事件、LVD 唤醒，外部 WAKEUP 引脚从低到高电平的转换或外部复位引脚 (nRST) 信号将迫使单片机退出暂停模式。在暂停模式下，1.8V 电源将被关闭。其余的有效电源是 3.3V 输入 / 输出电源 V<sub>DD33</sub> 和备份域电源 V<sub>BAK</sub>。

系统复位后，RSTCU GRSR 寄存器中的 PORSTF 位，BAKSr 寄存器中的 PDF 和 BAKPORF 位应该由软件进行检查，以确定单片机是否通过备份域上电复位或 1.8V 电源意外掉电或其它复位 (nRST, WDT 等) 从暂停模式中恢复。如果单片机在正确的固件程序下进入暂停模式，那么 PDF 位将被置位。系统信息可以被保存在备份寄存器中，当 1.8V 电源域再次上电时可以被重新取回。有关 BAKSR 寄存器中 PDF 位和 BAKPORF 位以及 RSTCU GRSR 寄存器中的 PORSTF 位的更多信息如下表所示。

表 13. 系统复位后的电源状态

| BAKPORF | PDF | PORSTF | 描述                                                    |
|---------|-----|--------|-------------------------------------------------------|
| 1       | 0   | 1      | 备份域复位后首次上电：当 V <sub>BAK</sub> 首次使用或在备份域执行软件复位命令时上电复位。 |
| 0       | 0   | 1      | 从 1.8V 电源意外掉电重新启动或其它复位 (nRST, WDT 等)                  |
| 0       | 1   | 1      | 从暂停模式重新启动                                             |
| 1       | 1   | x      | 保留                                                    |

## 寄存器列表

下表显示了 PWRCU 寄存器及其复位值。注意，在本单元的所有寄存器位于 V<sub>BAK</sub> 备份电源域。

表 14. PWRCU 寄存器列表

| 寄存器                           | 偏移量   | 描述                 | 复位值         |
|-------------------------------|-------|--------------------|-------------|
| <b>PWRCU 基址 = 0x4006_A000</b> |       |                    |             |
| BAKSR                         | 0x100 | 备份域状态寄存器           | 0x0000_0001 |
| BAKCR                         | 0x104 | 备份域控制寄存器           | 0x0000_0000 |
| BAKTEST                       | 0x108 | 备份域测试寄存器           | 0x0000_0027 |
| HSIRCR                        | 0x10C | HSI 就绪计数器控制寄存器     | 0x0000_0003 |
| LVDCSR                        | 0x110 | 低电压 / 欠压检测控制和状态寄存器 | 0x0000_0000 |
| BAKREG0                       | 0x200 | 备份寄存器 0            | 0x0000_0000 |
| BAKREG1                       | 0x204 | 备份寄存器 1            | 0x0000_0000 |
| BAKREG2                       | 0x208 | 备份寄存器 2            | 0x0000_0000 |
| BAKREG3                       | 0x20C | 备份寄存器 3            | 0x0000_0000 |
| BAKREG4                       | 0x210 | 备份寄存器 4            | 0x0000_0000 |
| BAKREG5                       | 0x214 | 备份寄存器 5            | 0x0000_0000 |
| BAKREG6                       | 0x218 | 备份寄存器 6            | 0x0000_0000 |
| BAKREG7                       | 0x21C | 备份寄存器 7            | 0x0000_0000 |
| BAKREG8                       | 0x220 | 备份寄存器 8            | 0x0000_0000 |
| BAKREG9                       | 0x224 | 备份寄存器 9            | 0x0000_0000 |

寄存器描述

备份域状态寄存器 – BAKSR

该寄存器定义了备份域状态。

偏移量: 0x100  
复位值: 0x0000\_0001 ( 仅由备份域复位来复位 )

|         |     |    |    |    |    |    |      |         |
|---------|-----|----|----|----|----|----|------|---------|
| 类型 / 复位 | 31  | 30 | 29 | 28 | 27 | 26 | 25   | 24      |
|         | 保留位 |    |    |    |    |    |      |         |
| 类型 / 复位 | 23  | 22 | 21 | 20 | 19 | 18 | 17   | 16      |
|         | 保留位 |    |    |    |    |    |      |         |
| 类型 / 复位 | 15  | 14 | 13 | 12 | 11 | 10 | 9    | 8       |
|         | 保留位 |    |    |    |    |    |      | WUPF    |
|         |     |    |    |    |    |    |      | RC 0    |
| 类型 / 复位 | 7   | 6  | 5  | 4  | 3  | 2  | 1    | 0       |
|         | 保留位 |    |    |    |    |    | PDF  | BAKPORF |
|         |     |    |    |    |    |    | RC 0 | RC 1    |

| 位   | 字段      | 描述                                                                                                                                                                                                      |
|-----|---------|---------------------------------------------------------------------------------------------------------------------------------------------------------------------------------------------------------|
| [8] | WUPF    | 外部 WAKEUP 引脚标志位<br>0: WAKEUP 引脚无效<br>1: WAKEUP 引脚有效<br>当 WAKEUP 引脚有效时, 该位由硬件置位, 当软件读取时, 该位清零。系统从省电模式中唤醒后, 软件应读取该位使其清零。                                                                                  |
| [1] | PDF     | 暂停标志位<br>0: 从异常 VDD18 关机中唤醒 (VDD18 掉电是意料之外的)<br>1: 从暂停模式中唤醒 (VDD18 掉电是预期的)<br>当系统成功进入暂停模式, 该位由硬件置位。该位由软件读取清零。                                                                                           |
| [0] | BAKPORF | 备份域复位标志位<br>0: 备份域复位未发生<br>1: 备份域复位发生<br>当备份域复位发生时, 无论是备份域上电复位还是备份域软件复位, 该位由硬件置位, 由软件读取清零。系统首次启动后, 该位必须被清零, 否则备份域复位触发时将无法检测到。当该位读为 1 时, 必须执行读软件循环, 直到此位再次回到 0 为止。软件循环是为了确认备份域是否访问就绪。在备份域首次上电后必须执行读软件循环。 |

备份域控制寄存器 – BAKCR

该寄存器定义了深度休眠和暂停模式下的电源控制位。

偏移量: 0x104  
复位值: 0x0000\_0000 ( 仅由备份域复位来复位 )

|         |         |     |    |          |        |     |        |        |
|---------|---------|-----|----|----------|--------|-----|--------|--------|
|         | 31      | 30  | 29 | 28       | 27     | 26  | 25     | 24     |
|         | 保留位     |     |    |          |        |     |        |        |
| 类型 / 复位 |         |     |    |          |        |     |        |        |
|         | 23      | 22  | 21 | 20       | 19     | 18  | 17     | 16     |
|         | 保留位     |     |    |          |        |     |        |        |
| 类型 / 复位 |         |     |    |          |        |     |        |        |
|         | 15      | 14  | 13 | 12       | 11     | 10  | 9      | 8      |
|         | DMOSSTS | 保留位 |    | V18RDYSC | 保留位    |     | WUPIEN | WUPEN  |
| 类型 / 复位 | RO 0    |     |    | RW 0     |        |     | RW 0   | RW 0   |
|         | 7       | 6   | 5  | 4        | 3      | 2   | 1      | 0      |
|         | DMOSON  | 保留位 |    |          | LDOOFF | 保留位 |        | BAKRST |
| 类型 / 复位 | RW 0    |     |    |          | RW 0   |     |        | WO 0   |

| 位    | 字段       | 描述                                                                                                                                                                   |
|------|----------|----------------------------------------------------------------------------------------------------------------------------------------------------------------------|
| [15] | DMOSSTS  | DMOS 状态位<br>如果该寄存器中的 DMOSON 位被设置为 1，该位被置 1。<br>如果 DMOSON 位被设置为 0 或 BOD 复位发生，该位被清零。                                                                                   |
| [12] | V18RDYSC | V <sub>DD18</sub> 就绪源选择位<br>设置该位，以确定哪些隔离单元的控制信号是用来除能 V <sub>18</sub> 到 V <sub>33</sub> 电源域电平转换器的隔离功能。<br>0: 位于 CKCU 的 LPCR 寄存器中的 BKISO 位<br>1: V <sub>DD18</sub> POR |
| [9]  | WUPIEN   | 外部 WAKEUP 引脚中断使能位<br>0: 除能外部 WAKEUP 引脚中断功能<br>1: 使能外部 WAKEUP 引脚中断功能<br>当 WUPEN 和 WUPF 位都被设置为 1 时，软件可以设置 WUPIEN 位为 1 来使能 NVIC 单元的 LPWUP 中断。                           |



| 位   | 字段     | 描述                                                                                                                                                                                                                                                                                                                                                                                                                                                           |
|-----|--------|--------------------------------------------------------------------------------------------------------------------------------------------------------------------------------------------------------------------------------------------------------------------------------------------------------------------------------------------------------------------------------------------------------------------------------------------------------------|
| [8] | WUPEN  | 外部 WAKEUP 引脚使能位<br>0: 除能外部 WAKEUP 引脚功能<br>1: 使能外部 WAKEUP 引脚功能<br>在进入省电模式之前，软件可以设置 WUPEN 位为 1 以使能 WAKEUP 引脚功能。当 WUPEN = 1 时，WAKEUP 引脚的上升沿将系统从省电模式中唤醒。由于 WAKEUP 引脚是高电平有效，当此位为高时，该引脚应设置为输入下拉模式。相应的寄存器设置为：PCPDR 寄存器中的 PCPD [15] 为 1，PCPUR 寄存器中的 PCPU [15] 为 0 以及 GPCCFGHR 寄存器中的 PCCFG15 字段为 0x01。<br>注：该位由系统复位或备份域复位来复位。因为该位位于备份域，复位启动后，会有一定的延迟，直到该位有效。该位将一直无效，直到系统复位完成，备份域 ISO 信号除能。这意味着在系统复位完成，备份域 ISO 信号禁止以后，该位不能立即由软件置位。所需的延迟时间至少是三个 32KHz 时钟周期，直到该位的复位活动结束。 |
| [7] | DMOSON | DMOS 控制位<br>0: DMOS 关闭<br>1: DMOS 开启<br>当 Cortex™-M3 进入深度休眠模式 (SLEEPDEEP = 1)，DMOS 运行作为 1.8V 电源域的另一个电压源。控制位 DMOSON 由软件置位，由软件或 PORB 清零。如果 DMOSON 位设置为 1，当 Cortex™-M3 进入深度休眠模式，LDO 将自动关闭。                                                                                                                                                                                                                                                                      |
| [3] | LDOOFF | LDO 工作模式控制位<br>0: 当 Cortex™-M3 进入深度休眠模式 (SLEEPDEEP = 1)，LDO 工作在低电流模式。V <sub>DD18</sub> 电源可用。<br>1: 当 Cortex™-M3 进入深度休眠模式 (SLEEPDEEP = 1)，LDO 关闭。V <sub>DD18</sub> 电源不可用。<br>注：该位仅在 DMOSON 位清除为 0 时有效。                                                                                                                                                                                                                                                        |
| [0] | BAKRST | 备份域软件复位<br>0: 无动作<br>1: 备份域软件复位启动 – 包括相关的 RTC 和 PWRCU 寄存器                                                                                                                                                                                                                                                                                                                                                                                                    |

备份域测试寄存器 – BAKTEST

该寄存器为软件定义了一个只读值来确认备份域是否准备访问。

偏移量: 0x108  
复位值: 0x0000\_0027

|         |         |      |      |      |      |      |      |      |
|---------|---------|------|------|------|------|------|------|------|
|         | 31      | 30   | 29   | 28   | 27   | 26   | 25   | 24   |
|         | 保留位     |      |      |      |      |      |      |      |
| 类型 / 复位 |         |      |      |      |      |      |      |      |
|         | 23      | 22   | 21   | 20   | 19   | 18   | 17   | 16   |
|         | 保留位     |      |      |      |      |      |      |      |
| 类型 / 复位 |         |      |      |      |      |      |      |      |
|         | 15      | 14   | 13   | 12   | 11   | 10   | 9    | 8    |
|         | 保留位     |      |      |      |      |      |      |      |
| 类型 / 复位 |         |      |      |      |      |      |      |      |
|         | 7       | 6    | 5    | 4    | 3    | 2    | 1    | 0    |
|         | BAKTEST |      |      |      |      |      |      |      |
| 类型 / 复位 | RO 0    | RO 0 | RO 1 | RO 0 | RO 0 | RO 1 | RO 1 | RO 1 |

| 位     | 字段      | 描述                                                |
|-------|---------|---------------------------------------------------|
| [7:0] | BAKTEST | 备份域测试位<br>当备份域为 CortexTM-M3 的访问做好准备，常量 0x27 将被读取。 |

HSI 就绪计数器控制寄存器 – HSIRCR

该寄存器定义了 HSI 就绪计数器的位长。

偏移量: 0x10C  
复位值: 0x0000\_0003 ( 仅由备份域复位而复位 )

|         |     |    |    |    |    |    |      |      |
|---------|-----|----|----|----|----|----|------|------|
|         | 31  | 30 | 29 | 28 | 27 | 26 | 25   | 24   |
| 类型 / 复位 | 保留位 |    |    |    |    |    |      |      |
|         | 23  | 22 | 21 | 20 | 19 | 18 | 17   | 16   |
| 类型 / 复位 | 保留位 |    |    |    |    |    |      |      |
|         | 15  | 14 | 13 | 12 | 11 | 10 | 9    | 8    |
| 类型 / 复位 | 保留位 |    |    |    |    |    |      |      |
|         | 7   | 6  | 5  | 4  | 3  | 2  | 1    | 0    |
| 类型 / 复位 | 保留位 |    |    |    |    |    | RW 1 | RW 1 |

| 位     | 字段      | 描述                                                                                                                                                                |
|-------|---------|-------------------------------------------------------------------------------------------------------------------------------------------------------------------|
| [1:0] | HSIRCBL | HSI 就绪计数器位长<br>00: 4 位<br>01: 5 位<br>10: 6 位<br>11: 7 位<br><br>HSIRCBL 定义了 HSI 就绪计数器的位长。在进入深度休眠模式或暂停模式之前，软件可以设置 HSIRCBL 以缩短 HSI 振荡器的启动等待时间。(HSIRCBL 只能由备份域复位来复位)。 |

低电压 / 欠压检测控制和状态寄存器 – LVDCSR

该寄存器定义了低电压检测器和欠压检测器的标志位、使能位和选项位。

偏移量: 0x110  
复位值: 0x0000\_0000 ( 仅由备份域复位而复位 )

|         |     |          |         |         |      |            |        |       |
|---------|-----|----------|---------|---------|------|------------|--------|-------|
|         | 31  | 30       | 29      | 28      | 27   | 26         | 25     | 24    |
|         | 保留位 |          |         |         |      |            |        |       |
| 类型 / 复位 |     |          |         |         |      |            |        |       |
|         | 23  | 22       | 21      | 20      | 19   | 18         | 17     | 16    |
|         | 保留位 | LVDS [2] | LVDEWEN | LVDIWEN | LVDF | LVDS [1:0] |        | LVDEN |
| 类型 / 复位 |     |          | RW 0    | RW 0    | RO 0 | RW 0       | RW 0   | RW 0  |
|         | 15  | 14       | 13      | 12      | 11   | 10         | 9      | 8     |
|         | 保留位 |          |         |         |      |            |        |       |
| 类型 / 复位 |     |          |         |         |      |            |        |       |
|         | 7   | 6        | 5       | 4       | 3    | 2          | 1      | 0     |
|         | 保留位 |          |         |         | BODF | 保留位        | BODRIS | BODEN |
| 类型 / 复位 |     |          |         |         | RO 0 |            | RW 0   | RW 0  |

| 位    | 字段      | 描述                                                                                                                                                                                                                                      |
|------|---------|-----------------------------------------------------------------------------------------------------------------------------------------------------------------------------------------------------------------------------------------|
| [21] | LVDEWEN | LVD 事件唤醒使能位<br>0: LVD 事件唤醒除能<br>1: LVD 事件唤醒使能<br>将该位设置为 1，将使能 LVD 事件唤醒功能，当低电压事件发生时，会唤醒系统并导致 LVDF 置位。如果系统需要通过 LVD 条件从深度休眠模式或暂停模式中唤醒，该位必须设为 1。                                                                                            |
| [20] | LVDIWEN | LVD 中断唤醒使能位<br>0: LVD 中断唤醒除能<br>1: LVD 中断唤醒使能<br>将该位设置为 1，将使能 LVD 中断功能。当 LVD 条件发生且 LVDIWEN 位设为 1，将发生 LVD 中断并发送到 Cortex™-M3 NVIC 单元。                                                                                                     |
| [19] | LVDF    | 低电压检测状态标志位<br>0: V <sub>DD33</sub> 高于指定的电压<br>1: V <sub>DD33</sub> 等于或低于指定的电压<br>当 LVD 条件产生，LVDF 标志位将有效。当 LVDF 标志位有效，如果 LVDIWEN 位设为 1，将发生 LVD 中断并发送到 Cortex™-M3。但是，如果 LVDEWEN 位设为 1 且 LVDIWEN 清为 0，当 LVDF 标志位有效时，将只发生 LVD 事件不产生 LVD 中断。 |

| 位             | 字段         | 描述                                                                                                                                                                                                                  |
|---------------|------------|---------------------------------------------------------------------------------------------------------------------------------------------------------------------------------------------------------------------|
| [22], [18:17] | LVDS [2:0] | 低电压检测电平选择位<br>000: 2.7V ( 额定, 默认值 )<br>001: 2.8V ( 额定 )<br>010: 2.9V ( 额定 )<br>011: 3.0V ( 额定 )<br>100: 3.1V ( 额定 )<br>101: 3.2V ( 额定 )<br>110: 3.4V ( 额定 )<br>111: 3.5V ( 额定 )                                     |
| [16]          | LV DEN     | 低电压检测使能位<br>0: 除能低电压检测<br>1: 使能低电压检测<br>将该位设置为 1, 当 3.3V 电源低于由 LVDS 位设置的电压时, 将发生 LVD 事件。<br>因此, 当该位在系统进入深度休眠模式 2 ( DMOS 打开, LDO 关闭 ) 或暂停模式 (DMOS 和 LDO 都关闭 ) 之前被使能, 则 LVDEWEN 位必须被使能, 以避免在 CPU 由低电压检测功能唤醒期间 LDO 无效。 |
| [3]           | BODF       | 欠压检测标志位<br>如果 $V_{DD33} < 2.6V$ , BODF = 1。否则, BODF = 0。                                                                                                                                                            |
| [1]           | BODRIS     | BOD 复位或中断选择位<br>0: 复位整个单片机<br>1: 产生中断                                                                                                                                                                               |
| [0]           | BODEN      | 欠压检测使能位<br>0: 除能欠压检测<br>1: 使能欠压检测                                                                                                                                                                                   |

备份寄存器 n – BAKREGn, n = 0 ~ 9

该寄存器定义了备份寄存器 n 用于在 VDD18 断电期间数据存储。

偏移量: 0x200 ~ 0x224  
复位值: 0x0000\_0000 ( 仅由备份域复位来复位 )

|         |         |      |      |      |      |      |      |      |
|---------|---------|------|------|------|------|------|------|------|
|         | 31      | 30   | 29   | 28   | 27   | 26   | 25   | 24   |
|         | BAKREGn |      |      |      |      |      |      |      |
| 类型 / 复位 | RW 0    | RW 0 | RW 0 | RW 0 | RW 0 | RW 0 | RW 0 | RW 0 |
|         | 23      | 22   | 21   | 20   | 19   | 18   | 17   | 16   |
|         | BAKREGn |      |      |      |      |      |      |      |
| 类型 / 复位 | RW 0    | RW 0 | RW 0 | RW 0 | RW 0 | RW 0 | RW 0 | RW 0 |
|         | 15      | 14   | 13   | 12   | 11   | 10   | 9    | 8    |
|         | BAKREGn |      |      |      |      |      |      |      |
| 类型 / 复位 | RW 0    | RW 0 | RW 0 | RW 0 | RW 0 | RW 0 | RW 0 | RW 0 |
|         | 7       | 6    | 5    | 4    | 3    | 2    | 1    | 0    |
|         | BAKREGn |      |      |      |      |      |      |      |
| 类型 / 复位 | RW 0    | RW 0 | RW 0 | RW 0 | RW 0 | RW 0 | RW 0 | RW 0 |

| 位      | 字段      | 描述                                                                      |
|--------|---------|-------------------------------------------------------------------------|
| [31:0] | BAKREGn | 备份寄存器 n (n = 0 ~ 9)<br>这些寄存器用于通用数据存储。即使 VDD18 电源中断，BAKREGn 寄存器的内容还是会保存。 |

## 6 时钟控制单元 (CKCU)

### 简介

时钟控制单元 CKCU 提供了多种频率和时钟功能。包括内部高速 RC 振荡器 (HSI)、外部高速晶体振荡器 (HSE)、内部低速 RC 振荡器 (LSI)、外部低速晶体振荡器 (LSE)、锁相环 (PLL)、HSE 时钟监控、时钟分频器、时钟多路复用器和时钟门控电路。AHB、APB 和 Cortex™-M3 的时钟来自系统时钟 CK\_SYS，而系统时钟可以来源于 HSI、HSE 或 PLL。看门狗定时器和实时时钟 RTC 使用 LSI 或 LSE 作为其时钟源。系统内核时钟 CK\_AHB 的最大工作频率可达 72MHz。

一些内部时钟也可以通过 CKOUT 引脚引出用于调试。时钟监控电路可用于检测 HSE 时钟故障。一旦 HSE 时钟停止运行，不管什么原因，CKCU 将迫使系统时钟源切换到 HSI 时钟，以防止发生系统暂停。



图 12. CKCU 方框图



## 特性

- 4 ~ 16 MHz 外部高速晶体振荡器 – HSE
- 8 MHz 内部高速 RC 振荡器 – HSI
- 32,768 Hz 外部低速晶体振荡器 – LSE
- 32kHz 内部低速 RC 振荡器 – LSI
- PLL 时钟源可以是 HSE 或 HSI
- HSE 时钟监控

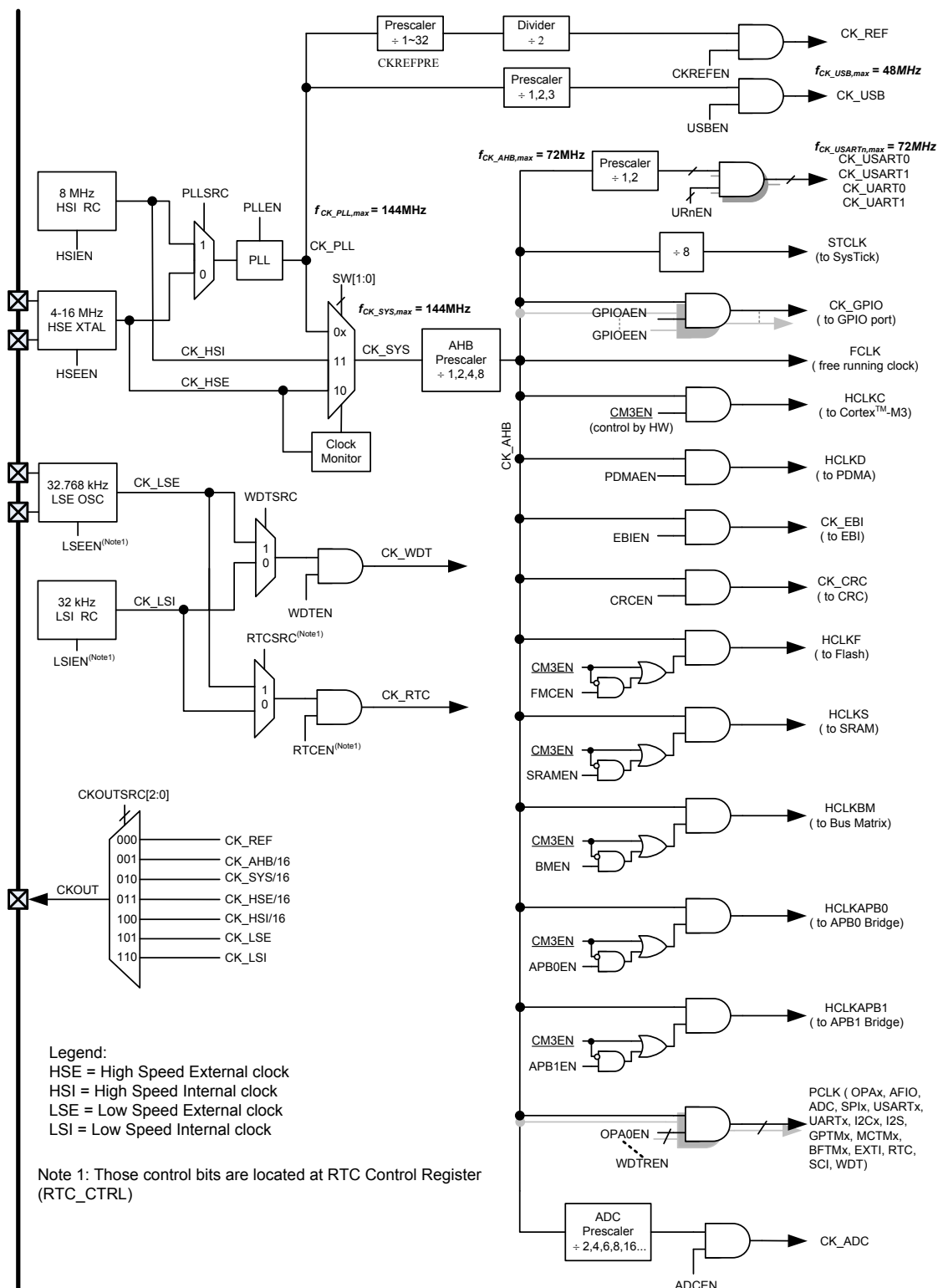
## 功能描述

### 外部高速晶振 – HSE

外部高速晶体振荡器 HSE 的频率为 4 ~ 16 MHz, 可以产生高精度度的时钟源作为系统时钟使用。一个特定频率的晶体需连接到两个 HSE 引脚 XTALIN/XTALOUT, 并靠近它们。为了适当的振荡, 外部电阻和电容元件连接到晶体上是必要的。



图 13. 外部 HSE 晶体、陶瓷和谐振器

HSE 晶体振荡器可以使用全局时钟控制寄存器 GCCR 中的 HSEEN 位开启或关闭。全局时钟状态寄存器 GCSR 中的 HSERDY 标志位表示外部高速晶体振荡器是否稳定。当 HSE 上电时, 它不会被释放来使用, 直到 HSERDY 位由硬件置位。这个特定的延迟时间被称为振荡器的“启动时间”。当 HSE 变稳定, 如果全局时钟中断寄存器 GCIR 中相关的中断使能位 HSERDYIE 被置位, 将产生一个中断。此时, HSE 时钟可以直接用作系统时钟源或 PLL 输入时钟。

## 内部高速 RC 振荡器 – HSI

内部高速 RC 振荡器 HSI 有一个 8MHz 的固定频率，是单片机上电时 CPU 的默认时钟源选择。HSI 振荡器提供了一个较低成本类型的时钟源，而不需外部元件。HSI RC 振荡器可以使用全局时钟控制寄存器 GCCR 中的 HSIEN 位开启或关闭。全局时钟状态寄存器 GCSR 中的 HSIRDY 标志位用来指出内部 RC 振荡器是否稳定。HSI 振荡器的启动时间比 HSE 晶体振荡器短。当 HSI 变得稳定，如果全局时钟中断寄存器 GCIR 中相关的中断使能位 HSIRDYIE 被置位，将产生一个中断。HSI 时钟还可以用作 PLL 的输入时钟。

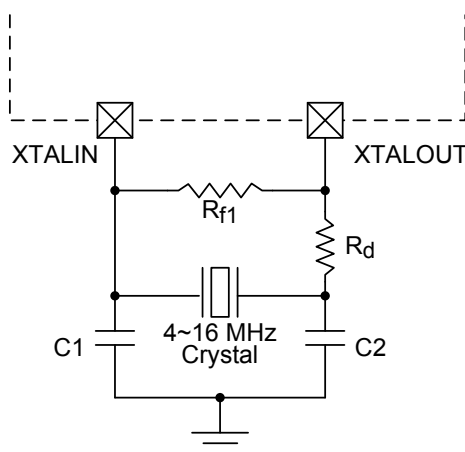
HSI 的频率精度可由制造商校准，但其工作频率仍不如 HSE 准确。应用需求、环境和成本将决定选择哪种振荡器类型。

如果 HSE 或 PLL 为系统时钟源，为了尽量减少系统从深度休眠模式恢复所需的时间，系统最初唤醒时，软件可以设置 PSRCEN 位（省电唤醒 RC 时钟使能位）为 1，以迫使 HSI 时钟作为系统时钟。随后，当初始时钟源 HSE 或 PLL 就绪标志位被置位，系统时钟会自动切换回初始时钟源 HSE 或 PLL。当使用 HSE 或 PLL 作为系统时钟，此功能会减少唤醒时间。

## 锁相环 – PLL

内部锁相环 PLL 可以提供 8~144MHz 的时钟输出，是 4~16MHz 基本参考频率的 2~36 倍。PLL 包括参考分频器，反馈分频器，数字相位频率检测器 PD，电流控制的充电泵 CP，内部环路滤波器和电压控制的振荡器 VCO，以实现稳定的锁相状态。



图 14. PLL 方框图

PLL 输出时钟频率可由以下公式决定：

$$PLL_{OUT} = CK_{IN} * \frac{NF1 * NF2}{NR * NO1 * NO2} = CK_{IN} * \frac{4 * NF2}{2 * 2 * NO2} = CK_{IN} * \frac{NF2}{NO2}$$

这里，NR = 参考分频器 = 2，NF1 = 反馈分频器 1 = 4，NF2 = 反馈分频器 2 = 1~64，NO1 = 输出分频器 1 = 2，NO2 = 输出分频器 2 = 1、2、4 或 8

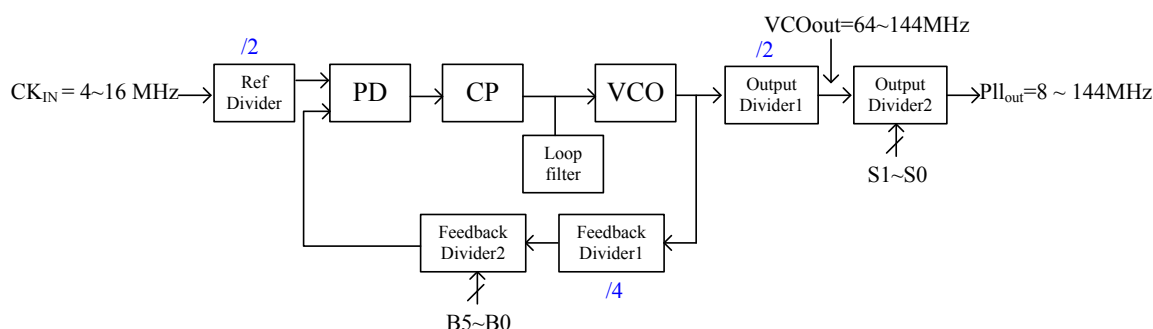
考虑到占空比为 50%时输入和输出频率都除以 2。如果一个给定的 PLL 输入时钟源频率 CK<sub>IN</sub>，将产生一个特定的 PLL 输出频率，那么建议使用一个更大的 NF2 值，以增加 PLL 稳定性并且利用调整时间来减少抖动。对输出和反馈分频器 2 设置位的描述如下两表。下表中所有的设置位 S1~S0 和 B5~B0，定义在寄存器定义章节的 PLL 配置寄存器 PLLCFGR 和 PLL 控制寄存器 PLLCR 中。注意，VCO<sub>OUT</sub> 频率必须在 64MHz~144MHz 范围内。如果所选的配置超出这个范围，则 PLL 输出频率不能保证符合上述 PLL<sub>OUT</sub> 公式。

PLL 可以通过使用全局时钟控制寄存器 GCCR 中的 PLEN 位开启或关闭。全局时钟状态寄存器 GCSR 中的 PLLRDY 标志位表示 PLL 时钟是否稳定。当 PLL 变得稳定，如果全局时钟中断寄存器 GCIR 中相关的中断使能位 PLLRDYIE 被置位，将产生一个中断。

表 15. 输出分频器 2 设置

| 输出分频器 2 设置位 S1~S0<br>(PLLCFGR 寄存器中的 POTD 位) | NO2 (输出分频器 2 的值) |
|---------------------------------------------|------------------|
| 00                                          | 1                |
| 01                                          | 2                |
| 10                                          | 4                |
| 11                                          | 8                |

表 16. 反馈分频器 2 设置

| 反馈分频器 2 设置位 B5~B0<br>(PLLCFGR 寄存器中的 PFBD 位) | NF2 (反馈分频器 2 的值) |
|---------------------------------------------|------------------|
| 000000                                      | 64               |
| 000001                                      | 1                |
| 000010                                      | 2                |
| 000011                                      | 3                |
| 000100                                      | 4                |
| 000101                                      | 5                |
| 000110                                      | 6                |
| 000111                                      | 7                |
| 001000                                      | 8                |
| 001001                                      | 9                |
| 001010                                      | 10               |
| 001011                                      | 11               |
| 001100                                      | 12               |
| 001101                                      | 13               |
| 001110                                      | 14               |
| ⋮                                           | ⋮                |
| 111111                                      | 63               |

## 外部低速晶振 – LSE

外部低速晶体振荡器或陶瓷谐振器，频率为 32768Hz，可以产生一个低功率但高精确度的时钟源用于实时时钟电路或看门狗定时器。晶体或陶瓷谐振器必须靠近两个 LSE 引脚，XTAL32KIN 和 XTAL32KOUT。为达到适当的振荡，其外部电阻和电容元件是必要的。LSE 振荡器可以使用 RTC 控制寄存器 RTCCR 中的 LSEEN 位开启或关闭。全局时钟状态寄存器 GCSR 中的 LSERDY 标志位将指出 LSE 时钟是否稳定。当 LSE 变得稳定，如果全局时钟中断寄存器 GCIR 中相关的中断使能位 LSERDYIE 被置位，将产生一个中断。



图 15. LSE 外部晶体、陶瓷谐振器

## 内部低速 RC 振荡器 – LSI

内部低速 RC 振荡器的频率约为 32kHz，是一个低功耗的时钟源用于实时时钟电路或看门狗定时器。LSI 提供了一个低成本的时钟源，不需外部元件。LSI RC 振荡器可以通过使用 RTC 控制寄存器 RTCCR 中的 LSIEN 位开启或关闭。频率精度可以使用配置选项校准。全局时钟状态寄存器 GCSR 中的 LSIRDY 标志位表示 LSI 时钟是否稳定。当 LSI 变得稳定，如果全局时钟中断寄存器 GCIR 中相关的中断使能位 LSIRDYIE 被置位，将产生一个中断。

## 时钟就绪标志位

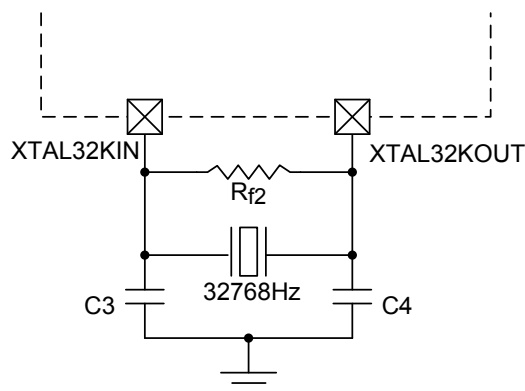
CKCU 为 HSI、HSE、PLL、LSI 和 LSE 提供相关时钟就绪标志位，用以表示这些时钟是否稳定。在用户选择这些时钟作为系统时钟或其它用途之前，必须保证指定的时钟标志位已置位。可以通过轮询 GCSR 寄存器内的各自的时钟就绪状态位来检测指定的时钟是否就绪。此外，如果 GCIR 寄存器的相关中断使能位置位，则 CKCU 产生中断用以表示指定的时钟已就绪。GCIR 寄存器中的中断状态位必须通过软件在中断服务子程序期间清零。

## 系统时钟选择 – CK\_SYS

系统复位后，默认的 CK\_SYS 源为 HSI，通过改变全局时钟控制寄存器 GCCR 中的系统时钟切换位 SW 可以切换为 HSE 或 PLL。当 SW 值改变，CK\_SYS 将使用初始时钟源继续运行，直到目标时钟源稳定。相应的时钟就绪状态由全局时钟状态寄存器 GCSR 定义，而时钟源的使用情况由时钟源状态寄存器 CKST 定义。当一个时钟源直接由 CK\_SYS 或 PLL 使用，停止它是不可能的。

## HSE 时钟监控

HSE 时钟监控功能由全局时钟控制寄存器 GCCR 中的 HSE 时钟监控使能位 CKMEN 开启。此功能应该在 HSE 振荡器启动延迟后打开，在 HSE 停止时关闭。一旦检测到 HSE 故障，HSE 将自动除能。如果全局时钟中断寄存器 GCIR 中的时钟故障中断使能位 CKSIE 被置位，全局时钟中断寄存器 GCIR 中的 HSE 时钟故障标志位 CKSF 将被置位，并产生 HSE 故障事件。这种故障中断被连接到 Cortex™-M3 的非可屏蔽中断 NMI 中。如果选择 HSE 作为 CK\_SYS 或 PLL 的时钟源，HSE 故障将迫使 CK\_SYS 源自 HSI，而 PLL 将被自动禁止。

## 时钟输出能力

HT32 系列 MCU 的时钟输出能力范围从 32kHz 到 9MHz。有几种时钟信号可通过全局时钟配置寄存器 GCFGR 中的 CKOUT 时钟源选择位 CKOUTSRC 来选择。相应的 GPIO 引脚应该被配置在适当的复用功能 I/O(AFIO) 模式以输出所选的时钟信号。

表 17. CKOUT 的时钟源

| CKOUTSRC | 时钟源         |
|----------|-------------|
| 000      | CK_REF      |
| 001      | CK_AHB / 16 |
| 010      | CK_SYS / 16 |
| 011      | CK_HSE / 16 |
| 100      | CK_HSI / 16 |
| 101      | CK_LSE      |
| 110      | CK_LSI      |
| 111      | 保留          |

## 寄存器列表

下表显示了 CKCU 寄存器及其复位值。

表 18. CKCU 的寄存器列表

| 寄存器                   | 偏移量   | 描述            | 复位值         |
|-----------------------|-------|---------------|-------------|
| CKCU 基址 = 0x4008_8000 |       |               |             |
| GCFGR                 | 0x000 | 全局时钟配置寄存器     | 0x0000_0102 |
| GCCR                  | 0x004 | 全局时钟控制寄存器     | 0x0000_0803 |
| GCSR                  | 0x008 | 全局时钟状态寄存器     | 0x0000_0028 |
| GCIR                  | 0x00C | 全局时钟中断寄存器     | 0x0000_0000 |
| PLLCFGR               | 0x018 | PLL 配置寄存器     | 0x0000_0000 |
| PLLCR                 | 0x01C | PLL 控制寄存器     | 0x0000_0000 |
| AHBCFGR               | 0x020 | AHB 配置寄存器     | 0x0000_0000 |
| AHBCCR                | 0x024 | AHB 时钟控制寄存器   | 0x0000_00E5 |
| APBCFGR               | 0x028 | APB 配置寄存器     | 0x0000_0000 |
| APBCCR0               | 0x02C | APB 时钟控制寄存器 0 | 0x0000_0000 |
| APBCCR1               | 0x030 | APB 时钟控制寄存器 1 | 0x0000_0000 |
| CKST                  | 0x034 | 时钟源状态寄存器      | 0xC100_0000 |
| LPCR                  | 0x300 | 低功耗控制寄存器      | 0x0000_0000 |
| MCUDBGCR              | 0x304 | MCU 调试控制寄存器   | 0x0000_0000 |

寄存器描述

全局时钟配置寄存器 – GCFGR

该寄存器用于为 CSIF/USB/PLL/USART/WDT/CKOUT 电路指定时钟源。

偏移量: 0x000  
复位值: 0x0000\_0102

|         |          |      |       |      |      |          |      |        |
|---------|----------|------|-------|------|------|----------|------|--------|
|         | 31       | 30   | 29    | 28   | 27   | 26       | 25   | 24     |
|         | LPMOD    |      |       | 保留位  |      |          |      |        |
| 类型 / 复位 | RO 0     | RO 0 | RO 0  |      |      |          |      |        |
|         | 23       | 22   | 21    | 20   | 19   | 18       | 17   | 16     |
|         | USBPRE   |      | URPRE |      | 保留位  |          |      |        |
| 类型 / 复位 | RW 0     | RW 0 | RW 0  | RW 0 |      |          |      |        |
|         | 15       | 14   | 13    | 12   | 11   | 10       | 9    | 8      |
|         | CKREFPRE |      |       |      |      | 保留位      |      | PLLSRC |
| 类型 / 复位 | RW 0     | RW 0 | RW 0  | RW 0 | RW 0 |          |      | RW 1   |
|         | 7        | 6    | 5     | 4    | 3    | 2        | 1    | 0      |
|         | 保留位      |      |       |      |      | CKOUTSRC |      |        |
| 类型 / 复位 |          |      |       |      |      | RW 0     | RW 1 | RW 0   |

| 位       | 字段     | 描述                                                                                                                                           |
|---------|--------|----------------------------------------------------------------------------------------------------------------------------------------------|
| [31:29] | LPMOD  | 低功耗模式状态<br>000: 单片机处于初始状态<br>001: 单片机从休眠模式下唤醒<br>010: 单片机从深度休眠模式 1 下唤醒<br>011: 单片机从深度休眠模式 2 下唤醒<br>100: 单片机从暂停模式下唤醒<br>其它值: 保留位<br>由硬件设置和复位。 |
| [23:22] | USBPRE | USB 时钟预分频选择<br>00: CK_USB=CK_PLL<br>01: CK_USB=CK_PLL/2<br>10: CK_USB=CK_PLL/3<br>11: 保留位<br>由软件设置和复位来控制 USB 时钟的预分频值。                        |
| [21:20] | URPRE  | USART 时钟预分频器选择<br>00: CK_USART=CK_AHB<br>01: CK_USART=CK_AHB/2<br>其它值: 保留位<br>由软件设置和复位来控制 USART 时钟的预分频值。                                     |

| 位       | 字段       | 描述                                                                                                                                                                                                     |
|---------|----------|--------------------------------------------------------------------------------------------------------------------------------------------------------------------------------------------------------|
| [15:11] | CKREFPRE | CK_REF 时钟预分频选择<br>$CK\_REF = CK\_PLL / (CKREFPRE + 1) / 2$<br>00000: $CK\_REF = CK\_PLL / 2$<br>00001: $CK\_REF = CK\_PLL / 4$<br>...<br>11111: $CK\_REF = CK\_PLL / 64$<br>由软件设置和复位来控制 CK_REF 时钟预分频值。 |
| [8]     | PLLSRC   | PLL 时钟源选择位<br>0: 外部 4 ~ 16MHz 晶振 (HSE)<br>1: 内部 8MHz RC 振荡器 (HSI)<br>由软件设置和复位来控制 PLL 的时钟源。                                                                                                             |
| [2:0]   | CKOUTSRC | CKOUT 时钟源选择位<br>000: CK_REF<br>001: CK_AHB / 16<br>010: CK_SYS / 16<br>011: CK_HSE / 16<br>100: CK_HSI / 16<br>101: CK_LSE<br>110: CK_LSI<br>111: 保留位<br>由软件设置和复位来控制 CKOUT 的时钟源。                       |



全局时钟控制寄存器 – GCCR

该寄存器定义了时钟使能位。

偏移量: 0x004  
复位值: 0x0000\_0803

|         |     |    |    |    |       |       |        |       |
|---------|-----|----|----|----|-------|-------|--------|-------|
|         | 31  | 30 | 29 | 28 | 27    | 26    | 25     | 24    |
|         | 保留位 |    |    |    |       |       |        |       |
| 类型 / 复位 |     |    |    |    |       |       |        |       |
|         | 23  | 22 | 21 | 20 | 19    | 18    | 17     | 16    |
|         | 保留位 |    |    |    |       |       | PSRCEN | CKMEN |
| 类型 / 复位 |     |    |    |    |       |       | RW 0   | RW 0  |
|         | 15  | 14 | 13 | 12 | 11    | 10    | 9      | 8     |
|         | 保留位 |    |    |    | HSIEN | HSEEN | PLLEN  | 保留位   |
| 类型 / 复位 |     |    |    |    | RW 1  | RW 0  | RW 0   |       |
|         | 7   | 6  | 5  | 4  | 3     | 2     | 1      | 0     |
|         | 保留位 |    |    |    |       |       | SW     |       |
| 类型 / 复位 |     |    |    |    |       |       | RW 1   | RW 1  |

| 位    | 字段     | 描述                                                                                                                                                                                                                                   |
|------|--------|--------------------------------------------------------------------------------------------------------------------------------------------------------------------------------------------------------------------------------------|
| [17] | PSRCEN | 省电唤醒 RC 时钟使能位<br>0: 无动作<br>1: 系统从深度休眠模式 1 或深度休眠模式 2 中唤醒后，使用 HSI 作为临时 CK_SYS 时钟源<br>当 PSRCEN 位被置 1，系统从深度休眠模式 1 或 2 中唤醒后，HSI 振荡器将被选择作为时钟源。也就是说在初始 CK_SYS 源如 HSE 或 PLL 在稳定前指令就可以执行。                                                     |
| [16] | CKMEN  | HSE 时钟监控使能位<br>0: 外部 4~16MHz 晶振 HSE 时钟监控除能<br>1: 外部 4~16MHz 晶振 HSE 时钟监控使能<br>当硬件检测出 HSE 时钟停留在低电平或高电平状态，内部硬件将切换内部高速 RC 时钟 HSI 为系统时钟。可以通过外部复位、上电复位或者由软件清零 CKSF 位来恢复初始系统时钟。<br>注： 当 HSE 时钟监控使能时，无论 HSIEN 控制位的状态如何，硬件将自动开启内部 RC 振荡器 HSI。 |
| [11] | HSIEN  | 内部高速振荡器使能位<br>0: 内部 8MHz RC 振荡器除能<br>1: 内部 8MHz RC 振荡器使能<br>由软件置位和复位。如果使用 HSI 作为系统时钟，该位不能被复位。                                                                                                                                        |
| [10] | HSEEN  | 外部高速振荡器使能位<br>0: 外部 4~16MHz 晶振除能<br>1: 外部 4~16MHz 晶振使能<br>由软件置位和复位。如果使用 HSE 作为系统时钟或 PLL 的输入时钟，该位不能被复位。                                                                                                                               |

| 位     | 字段    | 描述                                                                                                                                                                                                                        |
|-------|-------|---------------------------------------------------------------------------------------------------------------------------------------------------------------------------------------------------------------------------|
| [9]   | PLLEN | PLL 使能<br>0: PLL 关闭<br>1: PLL 开启<br>由软件置位和复位。如果 PLL 时钟被用作系统时钟，此位不会被复位。                                                                                                                                                    |
| [1:0] | SW    | 系统时钟切换<br>0X: 选择 CK_PLL 作为 CK_SYS<br>10: 选择 CK_HSE 作为 CK_SYS<br>11: 选择 CK_HSI 作为 CK_SYS<br>由软件设置选择 CK_SYS 时钟源。由于 CK_SYS 变化会有一些固有的延迟，软件读取这些位来确认切换是否完成。当 HSE 时钟发生故障且 HSE 时钟已经选择作为 CK_SYS 或 PLL 的时钟源时，将由 HSE 时钟监测器强制切换为 HSI。 |

全局时钟状态寄存器 – GCSR

该寄存器定义了时钟就绪状态。

偏移量: 0x008  
复位值: 0x0000\_0028

|         |     |     |        |        |        |        |        |     |
|---------|-----|-----|--------|--------|--------|--------|--------|-----|
|         | 31  | 30  | 29     | 28     | 27     | 26     | 25     | 24  |
|         | 保留位 |     |        |        |        |        |        |     |
| 类型 / 复位 |     |     |        |        |        |        |        |     |
|         | 23  | 22  | 21     | 20     | 19     | 18     | 17     | 16  |
|         | 保留位 |     |        |        |        |        |        |     |
| 类型 / 复位 |     |     |        |        |        |        |        |     |
|         | 15  | 14  | 13     | 12     | 11     | 10     | 9      | 8   |
|         | 保留位 |     |        |        |        |        |        |     |
| 类型 / 复位 |     |     |        |        |        |        |        |     |
|         | 7   | 6   | 5      | 4      | 3      | 2      | 1      | 0   |
|         |     | 保留位 | LSIRDY | LSERDY | HSIRDY | HSERDY | PLLRDY | 保留位 |
| 类型 / 复位 |     |     | RO 1   | RO 0   | RO 1   | RO 0   | RO 0   |     |

| 位   | 字段     | 描述                                                                              |
|-----|--------|---------------------------------------------------------------------------------|
| [5] | LSIRDY | 内部低速振荡器 LSI 就绪标志位。<br>0: LSI 振荡器未就绪<br>1: LSI 振荡器就绪<br>由硬件置位以表示 LSI 振荡器稳定且准备就绪。 |
| [4] | LSERDY | 外部低速振荡器 LSE 就绪标志位<br>0: LSE 振荡器未就绪<br>1: LSE 振荡器就绪<br>由硬件置位以表示 LSE 振荡器稳定且准备就绪。  |
| [3] | HSIRDY | 内部高速振荡器 HSI 就绪标志位<br>0: HSI 振荡器未就绪<br>1: HSI 振荡器就绪<br>由硬件置位以表示 HSI 振荡器稳定且准备就绪。  |
| [2] | HSERDY | 外部高速振荡器 HSE 就绪标志位<br>0: HSE 振荡器未就绪<br>1: HSE 振荡器就绪<br>由硬件置位以表示 HSE 振荡器稳定且准备就绪。  |
| [1] | PLLRDY | PLL 时钟就绪标志位<br>0: PLL 未就绪<br>1: PLL 就绪<br>由硬件置位以表示 PLL 时钟稳定且准备就绪。               |

## 全局时钟中断寄存器 – GCIR

该寄存器定义了中断使能位和标志位。

偏移量: 0x00C

复位值: 0x0000\_0000

|         |     |          |          |          |          |          |     |       |
|---------|-----|----------|----------|----------|----------|----------|-----|-------|
|         | 31  | 30       | 29       | 28       | 27       | 26       | 25  | 24    |
|         | 保留位 |          |          |          |          |          |     |       |
| 类型 / 复位 |     |          |          |          |          |          |     |       |
|         | 23  | 22       | 21       | 20       | 19       | 18       | 17  | 16    |
|         | 保留位 | LSIRDYIE | LSERDYIE | HSIRDYIE | HSERDYIE | PLLRDYIE | 保留位 | CKSIE |
| 类型 / 复位 |     | RW 0     | RW 0     | RW 0     | RW 0     | RW 0     |     | RW 0  |
|         | 15  | 14       | 13       | 12       | 11       | 10       | 9   | 8     |
|         | 保留位 |          |          |          |          |          |     |       |
| 类型 / 复位 |     |          |          |          |          |          |     |       |
|         | 7   | 6        | 5        | 4        | 3        | 2        | 1   | 0     |
|         | 保留位 | LSIRDYF  | LSERDYF  | HSIRDYF  | HSERDYF  | PLLRDYF  | 保留位 | CKSF  |
| 类型 / 复位 |     | WC 0     | WC 0     | WC 0     | WC 0     | WC 0     |     | WC 0  |

| 位    | 字段       | 描述                                                                            |
|------|----------|-------------------------------------------------------------------------------|
| [22] | LSIRDYIE | LSI 就绪中断使能位<br>0: LSI 稳定中断除能<br>1: LSI 稳定中断使能<br>该位用来控制 LSI 稳定中断使能 / 除能。      |
| [21] | LSERDYIE | LSE 就绪中断使能位<br>0: LSE 稳定中断除能<br>1: LSE 稳定中断使能<br>该位用来控制 LSE 稳定中断使能 / 除能。      |
| [20] | HSIRDYIE | HSI 就绪中断使能位<br>0: HSI 稳定中断除能<br>1: HSI 稳定中断使能<br>该位由软件置位和复位来使能 / 除能 HSI 稳定中断。 |
| [19] | HSERDYIE | HSE 就绪中断使能位<br>0: HSE 稳定中断除能<br>1: HSE 稳定中断使能<br>该位由软件置位和复位来使能 / 除能 HSE 稳定中断。 |
| [18] | PLLRDYIE | PLL 就绪中断使能位<br>0: PLL 稳定中断除能<br>1: PLL 稳定中断使能<br>该位由软件置位和复位来使能 / 除能 PLL 稳定中断  |
| [16] | CKSIE    | 时钟故障中断使能位<br>0: 时钟故障中断除能<br>1: 时钟故障中断使能<br>该位由软件置位和复位来使能 / 除能时钟监控中断。          |

| 位   | 字段      | 描述                                                                                                                |
|-----|---------|-------------------------------------------------------------------------------------------------------------------|
| [6] | LSIRDYF | LSI 就绪中断标志位<br>0: 不产生 LSI 稳定时钟就绪中断<br>1: 产生 LSI 稳定中断<br>通过写 1 来清零, 当内部 32kHz RC 振荡器时钟稳定且 LSIRDYIE 位被置位时, 可通过硬件置位。 |
| [5] | LSERDYF | LSE 就绪中断标志位<br>0: 不产生 LSE 稳定中断<br>1: 产生 LSE 稳定中断<br>通过写 1 来清零。当外部 32768Hz 晶振时钟稳定且 LSERDYIE 位被置位时, 可通过硬件置位。        |
| [4] | HSIRDYF | HSI 就绪中断标志位<br>0: 不产生 HSI 稳定中断<br>1: 产生 HSI 稳定中断<br>通过写 1 来清零。当内部 8MHz RC 振荡器时钟稳定且 HSIRDYIE 位被置位时, 可通过硬件置位。       |
| [3] | HSERDYF | HSE 就绪中断标志位<br>0: 不产生 HSE 稳定中断<br>1: 产生 HSE 稳定中断<br>通过写 1 来清零。当外部 4~16MHz 晶振时钟稳定且 HSERDYIE 位被置位时, 可通过硬件置位。        |
| [2] | PLLRDYF | PLL 就绪中断标志位<br>0: 不产生 PLL 稳定中断<br>1: 产生 PLL 稳定中断<br>通过写 1 来清零。当 PLL 稳定且 PLLRDYIE 位被置位时, 可通过硬件置位。                  |
| [0] | CKSF    | HSE 时钟故障中断标志位<br>0: 时钟正常运行<br>1: HSE 时钟故障<br>通过写 1 来清零。当 HSE 时钟故障且 CKSIE 位被置位时, 可通过硬件置位。                          |

PLL 配置寄存器 – PLLCFGR

该寄存器定义了 PLL 的配置。

偏移量: 0x018  
复位值: 0x0000\_0000

|         |         |      |      |            |      |      |      |      |
|---------|---------|------|------|------------|------|------|------|------|
|         | 31      | 30   | 29   | 28         | 27   | 26   | 25   | 24   |
|         | 保留位     |      |      | PFBD [5:1] |      |      |      |      |
| 类型 / 复位 |         |      |      | RW 0       | RW 0 | RW 0 | RW 0 | RW 0 |
|         | 23      | 22   | 21   | 20         | 19   | 18   | 17   | 16   |
|         | PFBD[0] | POTD |      | 保留位        |      |      |      |      |
| 类型 / 复位 | RW 0    | RW 0 | RW 0 |            |      |      |      |      |
|         | 15      | 14   | 13   | 12         | 11   | 10   | 9    | 8    |
|         | 保留位     |      |      |            |      |      |      |      |
| 类型 / 复位 |         |      |      |            |      |      |      |      |
|         | 7       | 6    | 5    | 4          | 3    | 2    | 1    | 0    |
|         | 保留位     |      |      |            |      |      |      |      |
| 类型 / 复位 |         |      |      |            |      |      |      |      |

| 位       | 字段   | 描述                                                        |
|---------|------|-----------------------------------------------------------|
| [28:23] | PFBD | PLL VCO 输出时钟反馈分频器 (图 14 中 B5~B0)<br>PLL VCO 输出时钟经反馈分频器分频。 |
| [22:21] | POTD | PLL 输出时钟分频器 (图 14 中 S1~S0)                                |

PLL 控制寄存器 – PLLCR

该寄存器定义了 PLL 旁路模式。

偏移量: 0x01C  
复位值: 0x0000\_0000

|         |        |     |    |    |    |    |    |    |
|---------|--------|-----|----|----|----|----|----|----|
|         | 31     | 30  | 29 | 28 | 27 | 26 | 25 | 24 |
|         | PLLBPS | 保留位 |    |    |    |    |    |    |
| 类型 / 复位 | RW     | 0   |    |    |    |    |    |    |
|         | 23     | 22  | 21 | 20 | 19 | 18 | 17 | 16 |
|         | 保留位    |     |    |    |    |    |    |    |
| 类型 / 复位 |        |     |    |    |    |    |    |    |
|         | 15     | 14  | 13 | 12 | 11 | 10 | 9  | 8  |
|         | 保留位    |     |    |    |    |    |    |    |
| 类型 / 复位 |        |     |    |    |    |    |    |    |
|         | 7      | 6   | 5  | 4  | 3  | 2  | 1  | 0  |
|         | 保留位    |     |    |    |    |    |    |    |
| 类型 / 复位 |        |     |    |    |    |    |    |    |

| 位    | 字段     | 描述                                                                                              |
|------|--------|-------------------------------------------------------------------------------------------------|
| [31] | PLLBPS | PLL 旁路模式使能位<br>0: PLL 旁路模式除能<br>1: PLL 旁路模式使能。在这个模式下，PLL 的输出时钟 PLLOUT 等于 CKIN 时钟 ( 参考 PLL 方框图 ) |

**AHB 配置寄存器 – AHBCFGR**

该寄存器定义了系统时钟频率。

偏移量: 0x020  
复位值: 0x0000\_0000

|         |     |    |    |    |    |    |        |      |
|---------|-----|----|----|----|----|----|--------|------|
|         | 31  | 30 | 29 | 28 | 27 | 26 | 25     | 24   |
| 类型 / 复位 | 保留位 |    |    |    |    |    |        |      |
|         | 23  | 22 | 21 | 20 | 19 | 18 | 17     | 16   |
| 类型 / 复位 | 保留位 |    |    |    |    |    |        |      |
|         | 15  | 14 | 13 | 12 | 11 | 10 | 9      | 8    |
| 类型 / 复位 | 保留位 |    |    |    |    |    |        |      |
|         | 7   | 6  | 5  | 4  | 3  | 2  | 1      | 0    |
| 类型 / 复位 | 保留位 |    |    |    |    |    | AHBPRE |      |
|         |     |    |    |    |    |    | RW 0   | RW 0 |

| 位     | 字段     | 描述                                                                                                                                         |
|-------|--------|--------------------------------------------------------------------------------------------------------------------------------------------|
| [1:0] | AHBPRE | AHB 预分频<br>00: CK_AHB = CK_SYS<br>01: CK_AHB = CK_SYS / 2<br>10: CK_AHB = CK_SYS / 4<br>11: CK_AHB = CK_SYS / 8<br>由软件设置和复位来控制 AHB 时钟的分频比。 |



## AHB 时钟控制寄存器 – AHBCCR

该寄存器定义了 AHB 时钟使能位。

偏移量: 0x024

复位值: 0x0000\_00E5

|         |        |        |       |        |         |        |      |       |
|---------|--------|--------|-------|--------|---------|--------|------|-------|
|         | 31     | 30     | 29    | 28     | 27      | 26     | 25   | 24    |
|         | 保留位    |        |       |        |         |        |      |       |
| 类型 / 复位 |        |        |       |        |         |        |      |       |
|         | 23     | 22     | 21    | 20     | 19      | 18     | 17   | 16    |
|         | 保留位    |        |       | PEEN   | PDEN    | PCEN   | PBEN | PAEN  |
| 类型 / 复位 |        |        |       | RW 0   | RW 0    | RW 0   | RW 0 | RW 0  |
|         | 15     | 14     | 13    | 12     | 11      | 10     | 9    | 8     |
|         | 保留位    |        | CRCEN | EBIEN  | CKREFEN | USBEN  | 保留位  |       |
| 类型 / 复位 |        |        | RW 0  | RW 0   | RW 0    | RW 0   |      |       |
|         | 7      | 6      | 5     | 4      | 3       | 2      | 1    | 0     |
|         | APB1EN | APB0EN | BMEN  | PDMAEN | 保留位     | SRAMEN | 保留位  | FMCEN |
| 类型 / 复位 | RW 1   | RW 1   | RW 1  | RW 0   |         | RW 1   |      | RW 1  |

| 位    | 字段    | 描述                                                           |
|------|-------|--------------------------------------------------------------|
| [20] | PEEN  | 通用 I/O 口 PE 时钟使能位<br>0: PE 时钟除能<br>1: PE 时钟使能<br>该位由软件置位和复位。 |
| [19] | PDEN  | 通用 I/O 口 PD 时钟使能位<br>0: PD 时钟除能<br>1: PD 时钟使能<br>该位由软件置位和复位。 |
| [18] | PCEN  | 通用 I/O 口 PC 时钟使能位<br>0: PC 时钟除能<br>1: PC 时钟使能<br>该位由软件置位和复位。 |
| [17] | PBEN  | 通用 I/O 口 PB 时钟使能位<br>0: PB 时钟除能<br>1: PB 时钟使能<br>该位由软件置位和复位。 |
| [16] | PAEN  | 通用 I/O 口 PA 时钟使能位<br>0: PA 时钟除能<br>1: PA 时钟使能<br>该位由软件置位和复位。 |
| [13] | CRCEN | CRC 时钟使能位<br>0: CRC 时钟除能<br>1: CRC 时钟使能<br>该位由软件置位和复位。       |
| [12] | EBIEN | EBI 时钟使能位<br>0: EBI 时钟除能<br>1: EBI 时钟使能<br>该位由软件置位和复位。       |

| 位    | 字段      | 描述                                                                                                                                                                          |
|------|---------|-----------------------------------------------------------------------------------------------------------------------------------------------------------------------------|
| [11] | CKREFEN | CK_REF 时钟使能位<br>0: CK_REF 时钟除能<br>1: CK_REF 时钟使能<br>该位由软件置位和复位。                                                                                                             |
| [10] | USBEN   | USB 时钟使能位<br>0: USB 时钟除能<br>1: USB 时钟使能<br>该位由软件置位和复位。                                                                                                                      |
| [7]  | APB1EN  | APB1 桥时钟使能位<br>0: 在休眠模式下 APB1 桥时钟除能<br>1: 在休眠模式下 APB1 桥时钟使能<br>由软件置位和复位。注意，该位只在休眠模式下有效。如果 APB1 桥在休眠模式下未使用，用户可在单片机进入休眠模式之前将 APB1EN 位清零以降低功耗。                                 |
| [6]  | APB0EN  | APB0 桥时钟使能位<br>0: 在休眠模式下 APB0 桥时钟除能<br>1: 在休眠模式下 APB0 桥时钟使能<br>由软件置位和复位。注意，该位只在休眠模式下有效。如果 APB0 桥在休眠模式下未使用，用户可在单片机进入休眠模式之前将 APB0EN 位清零以降低功耗。                                 |
| [5]  | BMEN    | 总线矩阵时钟使能位<br>0: 在休眠模式下总线矩阵时钟除能<br>1: 在休眠模式下总线矩阵时钟使能<br>由软件置位和复位。注意，该位只在休眠模式下有效。如果总线矩阵桥在休眠模式下未使用，用户可在单片机进入休眠模式之前将 BMEN 位清零以降低功耗。                                             |
| [4]  | PDMAEN  | 外设 DMA 时钟使能位<br>0: PDMA 时钟除能<br>1: PDMA 时钟使能<br>由软件置位和复位。当处理器处于休眠模式时，PDMA 可以工作。但是，在休眠模式下与 PDMA 通信的 AHB 总线从机的相关时钟如：SRAM、Flash、APB 外设（如 I <sup>2</sup> C 或 SPI）需要在进入休眠模式之前使能。 |
| [2]  | SRAMEN  | SRAM 时钟使能位<br>0: 在休眠模式下关闭 SRAM 时钟<br>1: 在休眠模式下打开 SRAM 时钟<br>由软件置位和复位。注意，该位只在休眠模式下有效。如果 SRAM 在休眠模式下未使用，用户可在单片机进入休眠模式之前将 SRAMEN 位清零以降低功耗。                                     |
| [0]  | FMCEN   | Flash 存储控制器时钟使能位<br>0: FMCEN 在休眠模式下时钟除能<br>1: FMCEN 在休眠模式下时钟使能<br>由软件置位和复位。注意，该位只在休眠模式下有效。如果 Flash 存储器在休眠模式下未使用，用户可在单片机进入休眠模式之前将 FMCEN 位清零以降低功耗。                            |

APB 配置寄存器 – APBCFGR

该寄存器定义了 A/D 转换器时钟频率。

偏移量: 0x028  
复位值: 0x0001\_0000

|         |     |    |    |    |        |    |    |    |
|---------|-----|----|----|----|--------|----|----|----|
|         | 31  | 30 | 29 | 28 | 27     | 26 | 25 | 24 |
|         | 保留位 |    |    |    |        |    |    |    |
| 类型 / 复位 |     |    |    |    |        |    |    |    |
|         | 23  | 22 | 21 | 20 | 19     | 18 | 17 | 16 |
|         | 保留位 |    |    |    | ADCDIV |    |    |    |
| 类型 / 复位 |     |    |    |    |        |    |    |    |
|         | 15  | 14 | 13 | 12 | 11     | 10 | 9  | 8  |
|         | 保留位 |    |    |    |        |    |    |    |
| 类型 / 复位 |     |    |    |    |        |    |    |    |
|         | 7   | 6  | 5  | 4  | 3      | 2  | 1  | 0  |
|         | 保留位 |    |    |    |        |    |    |    |
| 类型 / 复位 |     |    |    |    |        |    |    |    |

| 位       | 字段     | 描述                                                                                                                                                                                                                                                                          |
|---------|--------|-----------------------------------------------------------------------------------------------------------------------------------------------------------------------------------------------------------------------------------------------------------------------------|
| [18:16] | ADCDIV | A/D 转换器时钟分频选择位<br>000: 保留<br>001: CK_ADC = (CK_AHB / 2)<br>010: CK_ADC = (CK_AHB / 4)<br>011: CK_ADC = (CK_AHB / 8)<br>100: CK_ADC = (CK_AHB / 16)<br>101: CK_ADC = (CK_AHB / 32)<br>110: CK_ADC = (CK_AHB / 64)<br>111: CK_ADC = (CK_AHB / 6)<br>由软件设置和复位来选择 A/D 转换器时钟分频比。 |

## APB 时钟控制寄存器 0 – APBCCR0

该寄存器具体定义了几种 APB 外设时钟使能位。

偏移量: 0x02C

复位值: 0x0000\_0000

|         |        |        |        |        |       |       |        |        |
|---------|--------|--------|--------|--------|-------|-------|--------|--------|
|         | 31     | 30     | 29     | 28     | 27    | 26    | 25     | 24     |
|         | 保留位    |        |        |        |       |       | I2SEN  | SCIEN  |
| 类型 / 复位 |        |        |        |        |       |       | RW 0   | RW 0   |
|         | 23     | 22     | 21     | 20     | 19    | 18    | 17     | 16     |
|         | 保留位    |        |        |        |       |       |        |        |
| 类型 / 复位 |        |        |        |        |       |       |        |        |
|         | 15     | 14     | 13     | 12     | 11    | 10    | 9      | 8      |
|         | EXTIEN | AFIOEN | 保留位    |        | URIEN | UR0EN | USR1EN | USR0EN |
| 类型 / 复位 | RW 0   | RW 0   |        |        | RW 0  | RW 0  | RW 0   | RW 0   |
|         | 7      | 6      | 5      | 4      | 3     | 2     | 1      | 0      |
|         | 保留位    |        | SPI1EN | SPI0EN | 保留位   |       | I2C1EN | I2C0EN |
| 类型 / 复位 |        |        | RW 0   | RW 0   |       |       | RW 0   | RW 0   |

| 位    | 字段     | 描述                                                                                          |
|------|--------|---------------------------------------------------------------------------------------------|
| [25] | I2SEN  | I <sup>2</sup> S 接口使能位<br>0: I <sup>2</sup> S 时钟除能<br>1: I <sup>2</sup> S 时钟使能<br>由软件置位和复位。 |
| [24] | SCIEN  | 智能卡接口时钟使能位<br>0: 智能卡时钟除能<br>1: 智能卡时钟使能<br>由软件置位和复位。                                         |
| [15] | EXTIEN | 外部中断时钟使能位<br>0: EXTI 时钟除能<br>1: EXTI 时钟使能<br>由软件置位和复位。                                      |
| [14] | AFIOEN | 复用功能 I/O 时钟使能位<br>0: AFIO 时钟除能<br>1: AFIO 时钟使能<br>由软件置位和复位。                                 |
| [11] | URIEN  | UART1 时钟使能位<br>0: UART1 时钟除能<br>1: UART1 时钟使能<br>由软件置位和复位。                                  |
| [10] | UR0EN  | UART0 时钟使能位<br>0: UART0 时钟除能<br>1: UART0 时钟使能<br>由软件置位和复位。                                  |
| [9]  | USR1EN | USART1 时钟使能位<br>0: USART1 时钟除能<br>1: USART1 时钟使能<br>由软件置位和复位。                               |

| 位   | 字段     | 描述                                                                                             |
|-----|--------|------------------------------------------------------------------------------------------------|
| [8] | USR0EN | USART0 时钟使能位<br>0: USART0 时钟除能<br>1: USART0 时钟使能<br>由软件置位和复位。                                  |
| [5] | SPI1EN | SPI1 时钟使能位<br>0: SPI1 时钟除能<br>1: SPI1 时钟使能<br>由软件置位和复位。                                        |
| [4] | SPI0EN | SPI0 时钟使能位<br>0: SPI0 时钟除能<br>1: SPI0 时钟使能<br>由软件置位和复位。                                        |
| [1] | I2C1EN | I <sup>2</sup> C1 时钟使能位<br>0: I <sup>2</sup> C1 时钟除能<br>1: I <sup>2</sup> C1 时钟使能<br>由软件置位和复位。 |
| [0] | I2C0EN | I <sup>2</sup> C0 时钟使能位<br>0: I <sup>2</sup> C0 时钟除能<br>1: I <sup>2</sup> C0 时钟使能<br>由软件置位和复位。 |

## APB 时钟控制寄存器 1 – APBCCR1

该寄存器定义了各种 APB 外设时钟使能位。

偏移量: 0x030

复位值: 0x0000\_0000

|         |        |        |     |        |     |    |         |         |
|---------|--------|--------|-----|--------|-----|----|---------|---------|
|         | 31     | 30     | 29  | 28     | 27  | 26 | 25      | 24      |
|         | 保留位    |        |     |        |     |    |         | ADCEN   |
| 类型 / 复位 |        |        |     |        |     |    |         | RW 0    |
|         | 23     | 22     | 21  | 20     | 19  | 18 | 17      | 16      |
|         | OPA1EN | OPA0EN | 保留位 |        |     |    | BFTM1EN | BFTM0EN |
| 类型 / 复位 | RW 0   | RW 0   |     |        |     |    | RW 0    | RW 0    |
|         | 15     | 14     | 13  | 12     | 11  | 10 | 9       | 8       |
|         | 保留位    |        |     |        |     |    | GPTM1EN | GPTM0EN |
| 类型 / 复位 |        |        |     |        |     |    | RW 0    | RW 0    |
|         | 7      | 6      | 5   | 4      | 3   | 2  | 1       | 0       |
|         | 保留位    | BKPREN | 保留位 | WDTREN | 保留位 |    | MCTM1EN | MCTM0EN |
| 类型 / 复位 |        | RW 0   |     | RW 0   |     |    | RW 0    | RW 0    |

| 位    | 字段      | 描述                                                                     |
|------|---------|------------------------------------------------------------------------|
| [24] | ADCEN   | ADC 时钟使能位<br>0: ADC 时钟除能<br>1: ADC 时钟使能<br>由软件置位和复位。                   |
| [23] | OPA1EN  | OPA/CMP 1 时钟使能位<br>0: OPA/CMP 1 时钟除能<br>1: OPA/CMP 1 时钟使能<br>由软件置位和复位。 |
| [22] | OPA0EN  | OPA/CMP 0 时钟使能位<br>0: OPA/CMP 0 时钟除能<br>1: OPA/CMP 0 时钟使能<br>由软件置位和复位。 |
| [17] | BFTM1EN | BFTM1 时钟使能位<br>0: BFTM1 时钟除能<br>1: BFTM1 时钟使能<br>由软件置位和复位。             |
| [16] | BFTM0EN | BFTM0 时钟使能位<br>0: BFTM0 时钟除能<br>1: BFTM0 时钟使能<br>由软件置位和复位。             |
| [9]  | GPTM1EN | GPTM1 时钟使能位<br>0: GPTM1 时钟除能<br>1: GPTM1 时钟使能<br>由软件置位和复位。             |

| 位   | 字段      | 描述                                                                  |
|-----|---------|---------------------------------------------------------------------|
| [8] | GPTM0EN | GPTM0 时钟使能位<br>0: GPTM0 时钟除能<br>1: GPTM0 时钟使能<br>由软件置位和复位。          |
| [6] | BKPREN  | 备份域寄存器访问使能位<br>0: 备份域寄存器访问除能<br>1: 备份域寄存器访问使能<br>由软件置位和复位。          |
| [4] | WDTREN  | 看门狗定时器寄存器访问使能位<br>0: 看门狗定时器寄存器访问除能<br>1: 看门狗定时器寄存器访问使能<br>由软件置位和复位。 |
| [1] | MCTM1EN | MCTM1 时钟使能位<br>0: MCTM1 时钟除能<br>1: MCTM1 时钟使能<br>由软件置位和复位。          |
| [0] | MCTM0EN | MCTM0 时钟使能位<br>0: MCTM0 时钟除能<br>1: MCTM0 时钟使能<br>由软件置位和复位。          |

时钟源状态寄存器 – CKST

该寄存器定义了时钟源状态。

偏移量: 0x034  
复位值: 0xC100\_0000

|         |        |      |     |    |       |       |       |      |
|---------|--------|------|-----|----|-------|-------|-------|------|
|         | 31     | 30   | 29  | 28 | 27    | 26    | 25    | 24   |
|         | CKSWST |      | 保留位 |    |       | HSIST |       |      |
| 类型 / 复位 | RO 1   | RO 1 |     |    |       | RO 0  | RO 0  | RO 1 |
|         | 23     | 22   | 21  | 20 | 19    | 18    | 17    | 16   |
|         | 保留位    |      |     |    |       |       | HSEST |      |
| 类型 / 复位 |        |      |     |    |       |       | RO 0  | RO 0 |
|         | 15     | 14   | 13  | 12 | 11    | 10    | 9     | 8    |
|         | 保留位    |      |     |    | PLLST |       |       |      |
| 类型 / 复位 |        |      |     |    | RO 0  | RO 0  | RO 0  | RO 0 |
|         | 7      | 6    | 5   | 4  | 3     | 2     | 1     | 0    |
|         | 保留位    |      |     |    |       |       |       |      |
| 类型 / 复位 |        |      |     |    |       |       |       |      |

| 位       | 字段     | 描述                                                                                                    |
|---------|--------|-------------------------------------------------------------------------------------------------------|
| [31:30] | CKSWST | 时钟切换状态位<br>0x: CK_PLL 作为系统时钟<br>10: CK_HSE 作为系统时钟<br>11: CK_HSI 作为系统时钟                                |
| [26:24] | HSIST  | 内部高速时钟 CK_HSI 占用状态位<br>xx1: HSI 用于系统时钟 CK_SYS(SW = 0x03)<br>x1x: HSI 用于 PLL<br>1xx: HSI 用于时钟监控        |
| [17:16] | HSEST  | 外部高速时钟 CK_HSE 占用状态位<br>x1: HSE 用于系统时钟 CK_SYS(SW = 0x02)<br>1x: HSE 用于 PLL                             |
| [11:8]  | PLLST  | PLL 时钟占用状态位<br>xxx1: PLL 用于系统时钟 CK_SYS<br>xx1x: PLL 用于 USART<br>x1xx: PLL 用于 USB<br>1xxx: PLL 用于 CSIF |



低功耗控制寄存器 – LPCR

该寄存器定义了低功耗控制位。

偏移量: 0x300  
复位值: 0x0000\_0000

|         |     |    |    |    |    |    |    |          |
|---------|-----|----|----|----|----|----|----|----------|
| 类型 / 复位 | 31  | 30 | 29 | 28 | 27 | 26 | 25 | 24       |
|         | 保留位 |    |    |    |    |    |    |          |
| 类型 / 复位 | 23  | 22 | 21 | 20 | 19 | 18 | 17 | 16       |
|         | 保留位 |    |    |    |    |    |    |          |
| 类型 / 复位 | 15  | 14 | 13 | 12 | 11 | 10 | 9  | 8        |
|         | 保留位 |    |    |    |    |    |    | USBSLEEP |
|         |     |    |    |    |    |    |    | R/W 0    |
| 类型 / 复位 | 7   | 6  | 5  | 4  | 3  | 2  | 1  | 0        |
|         | 保留位 |    |    |    |    |    |    | BKISO    |
|         |     |    |    |    |    |    |    | R/W 0    |

| 位   | 字段       | 描述                                                                         |
|-----|----------|----------------------------------------------------------------------------|
| [8] | USBSLEEP | USB 休眠软件控制使能位<br>由软件置位和复位。详细信息请参考电源控制单元章节。<br>0: 除能<br>1: 使能 USB 软件休眠      |
| [0] | BKISO    | 备份域隔离控制位<br>0: 备份域独立于其它电源域<br>1: 备份域可被其它电源域访问<br>由软件置位和复位。更多信息请参考电源控制单元章节。 |

## 单片机调试控制寄存器 – MCUDBGCR

该寄存器定义了单片机的调试控制。

偏移量: 0x304

复位值: 0x0000\_0000

|         |         |         |         |         |        |        |         |         |
|---------|---------|---------|---------|---------|--------|--------|---------|---------|
|         | 31      | 30      | 29      | 28      | 27     | 26     | 25      | 24      |
|         | 保留位     |         |         |         |        |        |         |         |
| 类型 / 复位 |         |         |         |         |        |        |         |         |
|         | 23      | 22      | 21      | 20      | 19     | 18     | 17      | 16      |
|         | 保留位     |         |         | DBTRACE | DBUR1  | DBUR0  | DBBFTM1 | DBBFTM0 |
| 类型 / 复位 |         |         |         | R/W 0   | R/W 0  | R/W 0  | R/W 0   | R/W 0   |
|         | 15      | 14      | 13      | 12      | 11     | 10     | 9       | 8       |
|         | DBSCI   | DBDSLP2 | DBI2C1  | DBI2C0  | DBSPI1 | DBSPI0 | DBUSR1  | DBUSR0  |
| 类型 / 复位 | R/W 0   | R/W 0   | R/W 0   | R/W 0   | R/W 0  | R/W 0  | R/W 0   | R/W 0   |
|         | 7       | 6       | 5       | 4       | 3      | 2      | 1       | 0       |
|         | DBGPTM1 | DBGPTM0 | DBMCTM1 | DBMCTM0 | DBWDT  | DBPD   | DBDSLP1 | DBSLP   |
| 类型 / 复位 | R/W 0   | R/W 0   | R/W 0   | R/W 0   | R/W 0  | R/W 0  | R/W 0   | R/W 0   |

| 位    | 字段      | 描述                                                                                                           |
|------|---------|--------------------------------------------------------------------------------------------------------------|
| [20] | DBTRACE | TRACESWO 调试模式使能位<br>0: 除能 TRACESWO 输出<br>1: 使能 TRACESWO 输出<br>由软件置位和复位。                                      |
| [19] | DB_UR1  | UART1 调试模式使能位<br>0: 与正常模式相同<br>1: UART1 FIFO 溢出停止<br>由软件置位和复位。该位是用来控制内核暂停时 UART1 溢出模式是否停止。                   |
| [18] | DB_UR0  | UART0 调试模式使能位<br>0: 与正常模式相同<br>1: UART0 FIFO 溢出停止<br>由软件置位和复位。该位是用来控制内核暂停时 UART0 溢出模式是否停止。                   |
| [17] | DBBFTM1 | BFTM1 调试模式使能位<br>0: 即使内核暂停, BFTM1 计数器继续计数<br>1: 当内核暂停, BFTM1 计时器停止计数<br>由软件置位和复位。该位是用来控制内核暂停时 BFTM1 计数器是否停止。 |
| [16] | DBBFTM0 | BFTM0 调试模式使能位<br>0: 即使内核暂停, BFTM0 计数器继续计数<br>1: 当内核暂停, BFTM0 计时器停止计数<br>由软件置位和复位。该位是用来控制内核暂停时 BFTM0 计数器是否停止。 |
| [15] | DBSCI   | SCI 调试模式使能位<br>0: 与正常模式相同<br>1: SCI 溢出停止<br>由软件置位和复位。该位是用来控制内核暂停时 SCI 溢出模式是否停止。                              |

| 位    | 字段      | 描述                                                                                                                                        |
|------|---------|-------------------------------------------------------------------------------------------------------------------------------------------|
| [14] | DBDSLP2 | 调试深度休眠模式 2<br>0: 在深度休眠模式 2 下, LDO = Off, DMOS = On, FCLK = Off, HCLK = Off<br>1: 在深度休眠模式 2 下, LDO = On, FCLK = On, HCLK = On<br>由软件置位和复位。 |
| [13] | DBI2C1  | I <sup>2</sup> C1 调试模式使能位<br>0: 与正常模式相同<br>1: I <sup>2</sup> C1 溢出停止<br>由软件置位和复位。该位是用来控制内核暂停时 I <sup>2</sup> C1 溢出模式是否停止。                 |
| [12] | DBI2C0  | I <sup>2</sup> C0 调试模式使能位<br>0: 与正常模式相同<br>1: I <sup>2</sup> C0 溢出停止<br>由软件置位和复位。该位是用来控制内核暂停时 I <sup>2</sup> C0 溢出模式是否停止。                 |
| [11] | DBSPI1  | SPI1 调试模式使能位<br>0: 与正常模式相同<br>1: SPI1 FIFO 溢出停止<br>由软件置位和复位。该位是用来控制内核暂停时 SPI1 溢出模式是否停止。                                                   |
| [10] | DBSPI0  | SPI0 调试模式使能位<br>0: 与正常模式相同<br>1: SPI0 FIFO 溢出停止<br>由软件置位和复位。该位是用来控制内核暂停时 SPI0 溢出模式是否停止。                                                   |
| [9]  | DBUSR1  | USART1 调试模式使能位<br>0: 与正常模式相同<br>1: USART1 FIFO 溢出停止<br>由软件置位和复位。该位是用来控制内核暂停时 USART1 溢出模式是否停止。                                             |
| [8]  | DBUSR0  | USART0 调试模式使能位<br>0: 与正常模式相同<br>1: USART0 FIFO 溢出停止<br>由软件置位和复位。该位是用来控制内核暂停时 USART0 溢出模式是否停止。                                             |
| [7]  | DBGPTM1 | GPTM1 调试模式使能位<br>0: 即使内核暂停, GPTM1 计数器继续计数<br>1: 当内核暂停, GPTM1 计数器停止计数<br>由软件置位和复位。该位是用来控制内核暂停时 GPTM1 计数器是否停止计数。                            |
| [6]  | DBGPTM0 | GPTM0 调试模式使能位<br>0: 即使内核暂停, GPTM0 计数器继续计数<br>1: 当内核暂停, GPTM0 计数器停止计数<br>由软件置位和复位。该位是用来控制内核暂停时 GPTM0 计数器是否停止计数。                            |
| [5]  | DBMCTM1 | MCTM1 调试模式使能位<br>0: 即使内核暂停, MCTM1 计数器继续计数<br>1: 当内核暂停, MCTM1 计数器停止计数<br>由软件置位和复位。该位是用来控制内核暂停时 MCTM1 计数器是否停止计数。                            |
| [4]  | DBMCTM0 | MCTM0 调试模式使能位<br>0: 即使内核暂停, MCTM0 计数器继续计数<br>1: 当内核暂停, MCTM0 计数器停止计数<br>由软件置位和复位。该位是用来控制内核暂停时 MCTM0 计数器是否停止计数。                            |

| 位   | 字段      | 描述                                                                                                                             |
|-----|---------|--------------------------------------------------------------------------------------------------------------------------------|
| [3] | DBWDT   | 看门狗定时器调试模式使能位<br>0: 即使内核暂停，看门狗定时器继续计数<br>1: 当内核暂停，看门狗定时器停止计数<br>由软件置位和复位。该位是用来控制内核暂停时看门狗定时器是否停止计数。                             |
| [2] | DBPD    | 调试暂停模式<br>0: 在暂停模式下，LDO = Off, FCLK = Off, HCLK = Off<br>1: 在暂停模式下，LDO = On, FCLK = On, HCLK = On<br>由软件置位和复位。                 |
| [1] | DBDSLP1 | 调试深度休眠模式 1<br>0: 在深度休眠模式 1 下，LDO = 低功耗模式, FCLK = Off, HCLK = Off<br>1: 在深度休眠模式 1 下，LDO = On, FCLK = On, HCLK = On<br>由软件置位和复位。 |
| [0] | DBSLP   | 调试休眠模式<br>0: 在休眠模式下，LDO = On, FCLK = On, HCLK = Off<br>1: 在休眠模式下，LDO = On, FCLK = On, HCLK = On<br>由软件置位和复位。                   |

## 7 复位控制单元 (RSTCU)

### 简介

复位控制单元 RSTCU 有三种复位方式，上电复位、系统复位和 APB 单元复位。上电复位，即冷复位，在上电时复位了整个系统。系统复位复位了处理器内核和除调试端口控制器以外的外设 IP 元件。这些复位可以通过外部信号、内部事件和复位发生器触发。有关这些复位的更多信息将在下一章节描述。



图 16. RSTCU 方框图

### 功能描述

#### 上电复位

上电复位 POR 是由外部复位或内部复位发生器产生。这两种类型都有一个内部滤波器，以防止故障从而导致错误的复位操作。参照图 16，当内部 LDO 稳压器准备好提供 1.8V 电源时，POR18 低电平有效信号将被撤销。除了 POR18 信号，当 LVDCSR 寄存器中的 BODEN 位被置位，欠压事件发生时，电源控制单元 PWRCU 将使 BODF 信号有效作为暂停复位 PDR。有关 PWRCU 功能的更多细节，请参考 PWRCU 章节。

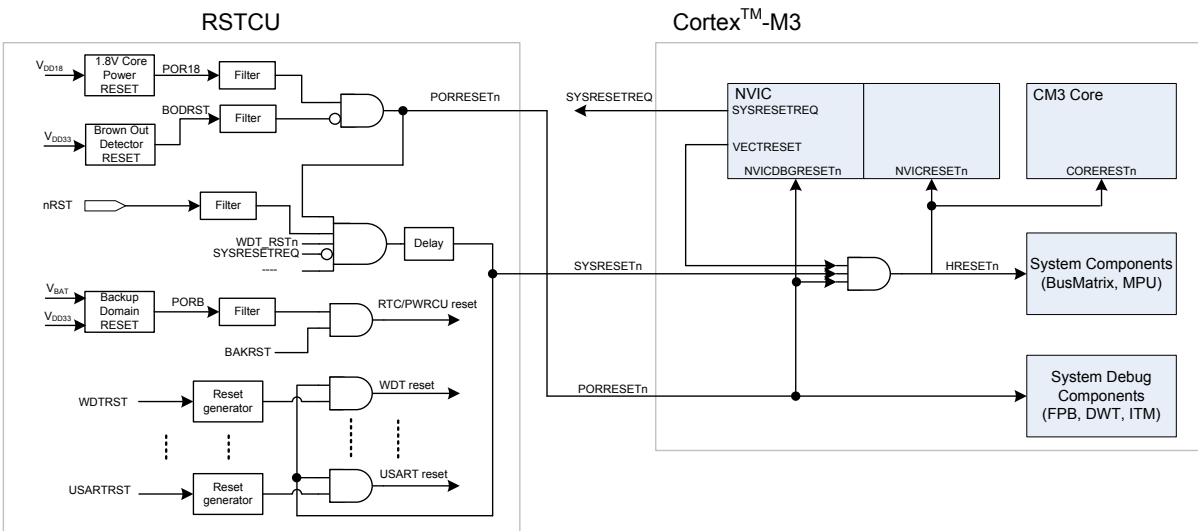

图 17. 上电复位时序图

### 系统复位

系统复位是由上电复位 PORREStn、看门狗定时器复位 WDT\_RStn、nRST 引脚或软件复位 SYSRESETREQ 事件产生。有关 SYSRESETREQ 和 VECTRESET 事件的更多信息，请参考 Cortex™-M3 参考手册的相关章节。

### AHB 和 APB 单元复位

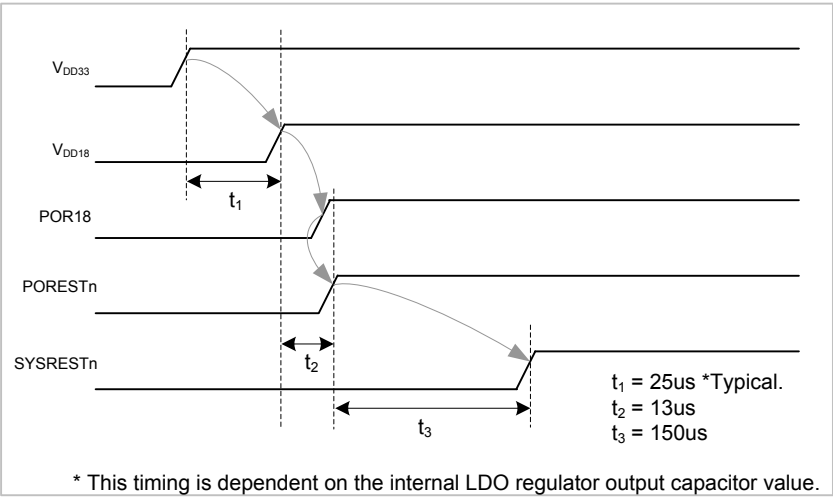
AHB 和 APB 单元复位可分为硬件复位和软件复位。硬件复位可以由对所有 AHB 和 APB 单元的上电复位或系统复位产生。连接到 AHB 和 APB 线上的每个功能 IP 都可以通过 RSTCU 中相关的软件复位位单独复位。例如，应用软件可以通过 APBPRSTR0 寄存器中的 USR0RST 位产生一个 USART0 复位。

### 寄存器列表

下表显示了 RSTCU 寄存器及其复位值。

表 19. RSTCU 的寄存器列表

| 寄存器                    | 偏移量   | 描述            | 复位值         |
|------------------------|-------|---------------|-------------|
| RSTCU 基址 = 0x4008_8000 |       |               |             |
| GRSR                   | 0x100 | 全局复位状态寄存器     | 0x0000_0008 |
| AHBPRSTR               | 0x104 | AHB 外设复位寄存器   | 0x0000_0000 |
| APBPRSTR0              | 0x108 | APB 外设复位寄存器 0 | 0x0000_0000 |
| APBPRSTR1              | 0x10C | APB 外设复位寄存器 1 | 0x0000_0000 |

寄存器描述

全局复位状态寄存器 – GRSR

该寄存器定义了复位状态的各种状况。

|         |                               |
|---------|-------------------------------|
| 偏移量:    | 0x100                         |
| 复位值:    | 0x0000_0008                   |
| 类型 / 复位 | 3130292827262524              |
|         | 保留位                           |
| 类型 / 复位 | 2322212019181716              |
|         | 保留位                           |
| 类型 / 复位 | 15141312111098                |
|         | 保留位                           |
| 类型 / 复位 | 76543210                      |
|         | 保留位PORSTFWDRSTFEXTRSTFSYSRSTF |
|         | WC 1WC 0WC 0WC 0              |

| 位   | 字段      | 描述                                                                                              |
|-----|---------|-------------------------------------------------------------------------------------------------|
| [3] | PORSTF  | 内核 1.8V 上电复位标志位<br>0: 上电复位未发生<br>1: 上电复位发生<br>当上电复位发生时，由硬件置位。通过写 1 来复位。                         |
| [2] | WDRSTF  | 看门狗定时器复位标志位<br>0: 看门狗定时器复位未发生<br>1: 看门狗定时器复位发生<br>当看门狗定时器复位发生时，由硬件置位。通过写 1 来复位，或当上电复位发生时，由硬件复位。 |
| [1] | EXTRSTF | 外部引脚复位标志位<br>0: 引脚复位未发生<br>1: 引脚复位发生<br>当外部引脚复位发生时，由硬件置位。通过写 1 来复位，或当上电复位发生时，由硬件复位。             |
| [0] | SYSRSTF | 系统复位标志位<br>0: NVIC 有效系统复位未发生<br>1: NVIC 有效系统复位发生<br>当系统复位发生时，由硬件置位。通过写 1 来复位，或当上电复位发生时，由硬件复位。   |

AHB 外设复位寄存器 – AHBPRSTR

该寄存器定义了 AHB 外设的软件复位控制位。

偏移量: 0x104  
复位值: 0x0000\_0000

|         |        |        |        |       |       |       |       |        |
|---------|--------|--------|--------|-------|-------|-------|-------|--------|
| 类型 / 复位 | 31     | 30     | 29     | 28    | 27    | 26    | 25    | 24     |
|         | 保留位    |        |        |       |       |       |       |        |
| 类型 / 复位 | 23     | 22     | 21     | 20    | 19    | 18    | 17    | 16     |
|         | 保留位    |        |        |       |       |       |       |        |
| 类型 / 复位 | 15     | 14     | 13     | 12    | 11    | 10    | 9     | 8      |
|         | 保留位    |        |        | PERST | PDRST | PCRST | PBRST | PARST  |
|         |        |        |        | RW 0  | RW 0  | RW 0  | RW 0  | RW 0   |
| 类型 / 复位 | 7      | 6      | 5      | 4     | 3     | 2     | 1     | 0      |
|         | CRCRST | EBIRST | USBRST | 保留位   |       |       |       | DMARST |
|         | RW 0   | RW 0   | RW 0   |       |       |       |       | RW 0   |

| 位    | 字段     | 描述                                                          |
|------|--------|-------------------------------------------------------------|
| [12] | PERST  | 通用 I/O 口 PE 复位控制位<br>0: 无复位<br>1: PE 复位<br>该位由软件置位，由硬件自动清零。 |
| [11] | PDRST  | 通用 I/O 口 PD 复位控制位<br>0: 无复位<br>1: PD 复位<br>该位由软件置位，由硬件自动清零。 |
| [10] | PCRST  | 通用 I/O 口 PC 复位控制位<br>0: 无复位<br>1: PC 复位<br>该位由软件置位，由硬件自动清零。 |
| [9]  | PBRST  | 通用 I/O 口 PB 复位控制位<br>0: 无复位<br>1: PB 复位<br>该位由软件置位，由硬件自动清零。 |
| [8]  | PARST  | 通用 I/O 口 PA 复位控制位<br>0: 无复位<br>1: PA 复位<br>该位由软件置位，由硬件自动清零。 |
| [7]  | CRCRST | CRC 复位控制位<br>0: 无复位<br>1: CRC 复位<br>该位由软件置位，由硬件自动清零。        |



| 位   | 字段     | 描述                                                                       |
|-----|--------|--------------------------------------------------------------------------|
| [6] | EBIRST | EBI 复位控制位<br>0: 无复位<br>1: EBI 复位<br>该位由软件置位, 由硬件自动清零。                    |
| [5] | USBRST | USB 复位控制位<br>0: 无复位<br>1: USB 复位<br>该位由软件置位, 由硬件自动清零。                    |
| [0] | DMARST | 外设 DMA (PDMA) 复位控制位<br>0: 无复位<br>1: 复位外设 DMA (PDMA)<br>该位由软件置位, 由硬件自动清零。 |

## APB 外设复位寄存器 0 – APBPRSTR0

该寄存器定义了 APB 外设的软件复位控制位。

偏移量: 0x108

复位值: 0x0000\_0000

|         |         |        |         |         |        |        |         |         |
|---------|---------|--------|---------|---------|--------|--------|---------|---------|
|         | 31      | 30     | 29      | 28      | 27     | 26     | 25      | 24      |
|         | 保留位     |        |         |         |        | I2SRST | SCIRST  |         |
| 类型 / 复位 |         |        |         |         |        | RW 0   | RW 0    |         |
|         | 23      | 22     | 21      | 20      | 19     | 18     | 17      | 16      |
|         | 保留位     |        |         |         |        |        |         |         |
| 类型 / 复位 |         |        |         |         |        |        |         |         |
|         | 15      | 14     | 13      | 12      | 11     | 10     | 9       | 8       |
|         | EXTIRST | AFIRST | 保留位     |         | UR1RST | UR0RST | USR1RST | USR0RST |
| 类型 / 复位 | RW 0    | RW 0   |         |         | RW 0   | RW 0   | RW 0    | RW 0    |
|         | 7       | 6      | 5       | 4       | 3      | 2      | 1       | 0       |
|         | 保留位     |        | SPI1RST | SPI0RST | 保留位    |        | I2C1RST | I2C0RST |
| 类型 / 复位 |         |        | RW 0    | RW 0    |        |        | RW 0    | RW 0    |

| 位    | 字段      | 描述                                                        |
|------|---------|-----------------------------------------------------------|
| [25] | I2SRST  | I²S 复位控制位<br>0: 无复位<br>1: 复位 I²S<br>该位由软件置位, 由硬件自动清零。     |
| [24] | SCIRST  | 智能卡接口复位控制位<br>0: 无复位<br>1: 复位智能卡接口<br>该位由软件置位, 由硬件自动清零。   |
| [15] | EXTIRST | 外部中断控制器复位控制位<br>0: 无复位<br>1: 复位 EXTI<br>该位由软件置位, 由硬件自动清零。 |

| 位    | 字段      | 描述                                                            |
|------|---------|---------------------------------------------------------------|
| [14] | AFIORST | 复用功能 I/O 复位控制位<br>0: 无复位<br>1: 复位复用功能 I/O<br>该位由软件置位，由硬件自动清零。 |
| [11] | UR1RST  | UART1 复位控制位<br>0: 无复位<br>1: 复位 UART1<br>该位由软件置位，由硬件自动清零。      |
| [10] | UR0RST  | UART0 复位控制位<br>0: 无复位<br>1: 复位 UART0<br>该位由软件置位，由硬件自动清零。      |
| [9]  | USR1RST | USART1 复位控制位<br>0: 无复位<br>1: 复位 USART1<br>该位由软件置位，由硬件自动清零。    |
| [8]  | USR0RST | USART0 复位控制位<br>0: 无复位<br>1: 复位 USART0<br>该位由软件置位，由硬件自动清零。    |
| [5]  | SPI1RST | SPI1 复位控制位<br>0: 无复位<br>1: 复位 SPI1<br>该位由软件置位，由硬件自动清零。        |
| [4]  | SPI0RST | SPI0 复位控制位<br>0: 无复位<br>1: 复位 SPI0<br>该位由软件置位，由硬件自动清零。        |
| [1]  | I2C1RST | I2C1 复位控制位<br>0: 无复位<br>1: 复位 I2C1<br>该位由软件置位，由硬件自动清零。        |
| [0]  | I2C0RST | I2C0 复位控制位<br>0: 无复位<br>1: 复位 I2C0<br>该位由软件置位，由硬件自动清零。        |

## APB 外设复位寄存器 1 – APBPRSTR1

该寄存器定义了几种 APB 外设软件复位控制位。

偏移量: 0x10C

复位值: 0x0000\_0000

|         |         |         |     |        |     |    |          |          |
|---------|---------|---------|-----|--------|-----|----|----------|----------|
|         | 31      | 30      | 29  | 28     | 27  | 26 | 25       | 24       |
|         | 保留位     |         |     |        |     |    |          | ADCRST   |
| 类型 / 复位 |         |         |     |        |     |    |          | RW 0     |
|         | 23      | 22      | 21  | 20     | 19  | 18 | 17       | 16       |
|         | OPA1RST | OPA0RST | 保留位 |        |     |    | BFTM1RST | BFTM0RST |
| 类型 / 复位 | RW 0    | RW 0    |     |        |     |    |          |          |
|         | 15      | 14      | 13  | 12     | 11  | 10 | 9        | 8        |
|         | 保留位     |         |     |        |     |    | GPTM1RST | GPTM0RST |
| 类型 / 复位 |         |         |     |        |     |    | RW 0     | RW 0     |
|         | 7       | 6       | 5   | 4      | 3   | 2  | 1        | 0        |
|         | 保留位     |         |     | WDTRST | 保留位 |    | MCTM1RST | MCTM0RST |
| 类型 / 复位 |         |         |     | RW 0   |     |    | RW 0     | RW 0     |

| 位    | 字段       | 描述                                                                  |
|------|----------|---------------------------------------------------------------------|
| [24] | ADCRST   | A/D 转换器复位控制位<br>0: 无复位<br>1: 复位 A/D 转换器<br>该位由软件置位, 由硬件自动清零。        |
| [23] | OPA1RST  | 比较器和 OPA1 控制器复位控制位<br>0: 无复位<br>1: 复位 CMP/OPA1<br>该位由软件置位, 由硬件自动清零。 |
| [22] | OPA0RST  | 比较器和 OPA0 控制器复位控制位<br>0: 无复位<br>1: 复位 CMP/OPA0<br>该位由软件置位, 由硬件自动清零。 |
| [17] | BFTM1RST | BFTM1 复位控制位<br>0: 无复位<br>1: 复位 BFTM1<br>该位由软件置位, 由硬件自动清零。           |
| [16] | BFTM0RST | BFTM0 复位控制位<br>0: 无复位<br>1: 复位 BFTM0<br>该位由软件置位, 由硬件自动清零。           |
| [9]  | GPTM1RST | GPTM1 复位控制位<br>0: 无复位<br>1: 复位 GPTM1<br>该位由软件置位, 由硬件自动清零。           |
| [8]  | GPTM0RST | GPTM0 复位控制位<br>0: 无复位<br>1: 复位 GPTM0<br>该位由软件置位, 由硬件自动清零。           |

| 位   | 字段       | 描述                                                       |
|-----|----------|----------------------------------------------------------|
| [4] | WDTRST   | 看门狗定时器复位控制位<br>0: 无复位<br>1: 复位看门狗定时器<br>该位由软件置位，由硬件自动清零。 |
| [1] | MCTM1RST | MCTM1 复位控制位<br>0: 无复位<br>1: 复位 MCTM1<br>该位由软件置位，由硬件自动清零。 |
| [0] | MCTM0RST | MCTM0 复位控制位<br>0: 无复位<br>1: 复位 MCTM0<br>该位由软件置位，由硬件自动清零。 |

## 8 通用 I/O(GPIO)

### 简介

单片机有多达 80 个通用 I/O 引脚 (GPIO)，即 PA0~PA15、PB0~PB15、PC0~PC15、PD0~PD15 和 PE0~PE15，可以实现逻辑输入 / 输出功能。每个 GPIO 端口都有相关的控制和配置寄存器，以满足特定应用的需求。

在封装上 GPIO 引脚与其它复用功能引脚 (AFs) 共用，以获得最大的灵活性。通过配置相应的寄存器，GPIO 口可以被用作复用功能 AF 的输入或输出脚。

单片机 GPIO 引脚的外部中断在外部中断控制单元 (EXTI) 都有相关的控制和配置寄存器。



图 18. GPIO 方框图

## 特性

- 输入 / 输出方向控制
- 施密特触发器输入功能使能控制
- 输入引脚弱上拉 / 下拉功能
- 输出推挽 / 漏极开路使能控制
- 输出置位 / 复位控制
- 输出驱动电流选择
- 可编程边沿触发的外部中断 – 使用 EXTI 配置寄存器
- 模拟输入 / 输出配置 – 使用 AFIO 配置寄存器
- 复用功能的输入 / 输出配置 – 使用 AFIO 配置寄存器
- 端口配置锁定

## 功能描述

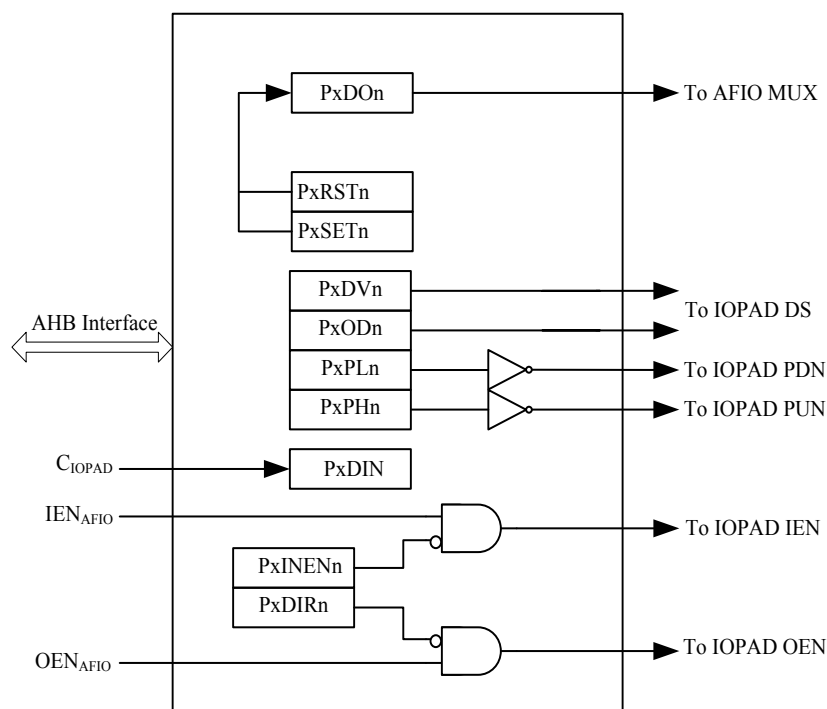
### 默认的 GPIO 引脚配置

在复位期间或之后, 复用功能都无效, GPIO 端口被配置为输入除能浮空模式, 即没有上拉 / 下拉电阻的输入除能。单片机复位后, 只有启动和串行线调试引脚, 即与 I/O 引脚 PA8、PA9、PA11、PA12 和 PA13 共用的引脚是有效的。

- PA8/BOOT0: 带有内部上拉的输入使能
- PA9/BOOT1: 带有内部上拉的输入使能
- PA11/TRACESWO: 输出
- PA12/SWCLK: 带有内部上拉的输入使能
- PA13/SWDIO: 带有内部上拉的输入使能

### 通用 I/O – GPIO

GPIO 引脚可以通过数据方向控制寄存器 PxDIRCR (其中 x=A~E) 配置为输入或输出。当 GPIO 引脚配置为输入引脚时, 如果输入使能功能寄存器 PxINER 的使能位被置位, 则外部引脚上的数据可读。GPIO 上拉 / 下拉寄存器 PxPUR/PxPDR 可配置以满足特定应用。当上拉和下拉功能都使能, 上拉功能具有较高的优先级, 上拉功能被除能时才能使能下拉功能。

GPIO 引脚可以配置为输出引脚, 输出数据锁存到数据寄存器 PxDOUTR。通过漏极开路选择寄存器 PxODR, 输出类型可设置为推挽式或漏极开路式。通过配置端口输出置位和复位控制寄存器 PxSRR 或端口输出复位控制寄存器 PxRR, 在不影响未被选中的位的情况下, 只有输出数据的一个或几个特定位将被置位 / 复位。端口输出置位和复位功能都使能时, 端口输出置位功能具有更高的优先级, 端口输出复位功能将被封锁。通过配置驱动电流选择寄存器 PxDRVR, 选择 GPIO 引脚输出的驱动电流。



## GPIO 锁定机制

GPIO 还提供了锁定功能用来锁定端口，直到复位事件发生。PxLOCKR (x=A~E) 寄存器是用来锁定端口 x 和锁定控制选项。在 PxLOCKR 寄存器 PxLKEY 字段写入值 0x5FA0 冻结 PxDIRCR, PxINER, PxPUR, PxPDR, PxODR, PxDRVR 控制和 AFIO 的模式配置 (GPxCFGHR 或 GPxCFGLR, 其中 x=A~E)。如果 PxLOCKR 写入值为 0x5FA0\_0001, 这意味着端口 x 锁定功能使能, 端口 x 引脚 0 被冻结。

## 寄存器列表

下表显示 GPIO 寄存器和端口 A~E 的复位值。

表 21. GPIO 寄存器列表

| 寄存器                            | 偏移量   | 描述                | 复位值         |
|--------------------------------|-------|-------------------|-------------|
| <b>GPIO A 基址 = 0x400B_0000</b> |       |                   |             |
| PADIRCR                        | 0x000 | 端口 A 数据方向控制寄存器    | 0x0000_0000 |
| PAINER                         | 0x004 | 端口 A 输入功能使能控制寄存器  | 0x0000_C300 |
| PAPUR                          | 0x008 | 端口 A 上拉选择寄存器      | 0x0000_F300 |
| PAPDR                          | 0x00C | 端口 A 下拉选择寄存器      | 0x0000_0000 |
| PAODR                          | 0x010 | 端口 A 漏极开路选择寄存器    | 0x0000_0000 |
| PADRVr                         | 0x014 | 端口 A 驱动电流选择寄存器    | 0x0000_0000 |
| PALOCKR                        | 0x018 | 端口 A 锁定寄存器        | 0x0000_0000 |
| PADINR                         | 0x01C | 端口 A 数据输入寄存器      | 0x0000_F300 |
| PADOUTR                        | 0x020 | 端口 A 数据输出寄存器      | 0x0000_0000 |
| PASRR                          | 0x024 | 端口 A 输出置位和复位控制寄存器 | 0x0000_0000 |
| PARR                           | 0x028 | 端口 A 输出复位控制寄存器    | 0x0000_0000 |
| <b>GPIO B 基址 = 0x400B_2000</b> |       |                   |             |
| PBDIRCR                        | 0x000 | 端口 B 数据方向控制寄存器    | 0x0000_0000 |
| PBINER                         | 0x004 | 端口 B 输入功能使能控制寄存器  | 0x0000_0000 |
| PBPUR                          | 0x008 | 端口 B 上拉选择寄存器      | 0x0000_0000 |
| PBPDR                          | 0x00C | 端口 B 下拉选择寄存器      | 0x0000_0000 |
| PBODR                          | 0x010 | 端口 B 漏极开路选择寄存器    | 0x0000_0000 |
| PBDRVr                         | 0x014 | 端口 B 驱动电流选择寄存器    | 0x0000_0000 |
| PBLOCKR                        | 0x018 | 端口 B 锁定寄存器        | 0x0000_0000 |
| PBDINR                         | 0x01C | 端口 B 数据输入寄存器      | 0x0000_0000 |
| PBDOUTR                        | 0x020 | 端口 B 数据输出寄存器      | 0x0000_0000 |
| PBSRR                          | 0x024 | 端口 B 输出置位和复位控制寄存器 | 0x0000_0000 |
| PBRR                           | 0x028 | 端口 B 输出复位控制寄存器    | 0x0000_0000 |
| <b>GPIO C 基址 = 0x400B_4000</b> |       |                   |             |
| PCDIRCR                        | 0x000 | 端口 C 数据方向控制寄存器    | 0x0000_0000 |
| PCINER                         | 0x004 | 端口 C 输入功能使能控制寄存器  | 0x0000_0000 |
| PCPUR                          | 0x008 | 端口 C 上拉选择寄存器      | 0x0000_0000 |
| PCPDR                          | 0x00C | 端口 C 下拉选择寄存器      | 0x0000_0000 |
| PCODR                          | 0x010 | 端口 C 漏极开路选择寄存器    | 0x0000_0000 |
| PCDRVr                         | 0x014 | 端口 C 驱动电流选择寄存器    | 0x0000_0000 |



| 寄存器                            | 偏移量   | 描述                | 复位值         |
|--------------------------------|-------|-------------------|-------------|
| PCLOCKR                        | 0x018 | 端口 C 锁定寄存器        | 0x0000_0000 |
| PCDINR                         | 0x01C | 端口 C 数据输入寄存器      | 0x0000_0000 |
| PCDOUTR                        | 0x020 | 端口 C 数据输出寄存器      | 0x0000_0000 |
| PCSRR                          | 0x024 | 端口 C 输出置位和复位控制寄存器 | 0x0000_0000 |
| PCRR                           | 0x028 | 端口 C 输出复位控制寄存器    | 0x0000_0000 |
| <b>GPIO D 基址 = 0x400B_6000</b> |       |                   |             |
| PDDIRCR                        | 0x000 | 端口 D 数据方向控制寄存器    | 0x0000_0000 |
| PDINER                         | 0x004 | 端口 D 输入功能使能控制寄存器  | 0x0000_0000 |
| PDPUR                          | 0x008 | 端口 D 上拉选择寄存器      | 0x0000_0000 |
| PDPDR                          | 0x00C | 端口 D 下拉选择寄存器      | 0x0000_0000 |
| PDODR                          | 0x010 | 端口 D 漏极开路选择寄存器    | 0x0000_0000 |
| PDDRVr                         | 0x014 | 端口 D 驱动电流选择寄存器    | 0x0000_0000 |
| PDLOCKR                        | 0x018 | 端口 D 锁定寄存器        | 0x0000_0000 |
| PDDINR                         | 0x01C | 端口 D 数据输入寄存器      | 0x0000_0000 |
| PDDOUTR                        | 0x020 | 端口 D 数据输出寄存器      | 0x0000_0000 |
| PDSRR                          | 0x024 | 端口 D 输出置位和复位控制寄存器 | 0x0000_0000 |
| PDRR                           | 0x028 | 端口 D 输出复位控制寄存器    | 0x0000_0000 |
| <b>GPIO E 基址 = 0x400B_8000</b> |       |                   |             |
| PEDIRCR                        | 0x000 | 端口 E 数据方向控制寄存器    | 0x0000_0000 |
| PEINER                         | 0x004 | 端口 E 输入功能使能控制寄存器  | 0x0000_0000 |
| PEPUR                          | 0x008 | 端口 E 上拉选择寄存器      | 0x0000_0000 |
| PEPDR                          | 0x00C | 端口 E 下拉选择寄存器      | 0x0000_0000 |
| PEODR                          | 0x010 | 端口 E 漏极开路选择寄存器    | 0x0000_0000 |
| PEDRVr                         | 0x014 | 端口 E 驱动电流选择寄存器    | 0x0000_0000 |
| PELOCKR                        | 0x018 | 端口 E 锁定寄存器        | 0x0000_0000 |
| PEDINR                         | 0x01C | 端口 E 数据输入寄存器      | 0x0000_0000 |
| PEDOUTR                        | 0x020 | 端口 E 数据输出寄存器      | 0x0000_0000 |
| PESRR                          | 0x024 | 端口 E 输出置位和复位控制寄存器 | 0x0000_0000 |
| PERR                           | 0x028 | 端口 E 输出复位控制寄存器    | 0x0000_0000 |

寄存器描述

端口 A 数据方向控制寄存器 – PADIRCR

该寄存器用来控制 GPIO 端口 A 引脚方向为输入或输出。

|         |                                         |
|---------|-----------------------------------------|
| 偏移量:    | 0x000                                   |
| 复位值:    | 0x0000_0000                             |
| 类型 / 复位 | 31 30 29 28 27 26 25 24                 |
|         | 保留位                                     |
| 类型 / 复位 | 23 22 21 20 19 18 17 16                 |
|         | 保留位                                     |
| 类型 / 复位 | 15 14 13 12 11 10 9 8                   |
|         | PADIR                                   |
| 类型 / 复位 | 7 6 5 4 3 2 1 0                         |
|         | PADIR                                   |
| 类型 / 复位 | RW 0 RW 0 RW 0 RW 0 RW 0 RW 0 RW 0 RW 0 |
| 类型 / 复位 | RW 0 RW 0 RW 0 RW 0 RW 0 RW 0 RW 0 RW 0 |

| 位      | 字段     | 描述                                                                 |
|--------|--------|--------------------------------------------------------------------|
| [15:0] | PADIRn | GPIO 端口 A 引脚 n 的方向控制位 (n=0~15)<br>0: 引脚 n 处于输入模式<br>1: 引脚 n 处于输出模式 |

通用 I/O(GPIO)

端口 A 输入功能使能控制寄存器 – PAINER

该寄存器用来使能或除能 GPIO 端口 A 的输入功能。

偏移量: 0x004  
复位值: 0x0000\_C300

|         |        |    |    |    |    |    |    |    |
|---------|--------|----|----|----|----|----|----|----|
|         | 31     | 30 | 29 | 28 | 27 | 26 | 25 | 24 |
|         | 保留位    |    |    |    |    |    |    |    |
| 类型 / 复位 |        |    |    |    |    |    |    |    |
|         | 23     | 22 | 21 | 20 | 19 | 18 | 17 | 16 |
|         | 保留位    |    |    |    |    |    |    |    |
| 类型 / 复位 |        |    |    |    |    |    |    |    |
|         | 15     | 14 | 13 | 12 | 11 | 10 | 9  | 8  |
|         | PAINEN |    |    |    |    |    |    |    |
| 类型 / 复位 | RW     | 1  | RW | 1  | RW | 0  | RW | 0  |
|         | 7      | 6  | 5  | 4  | 3  | 2  | 1  | 0  |
|         | PAINEN |    |    |    |    |    |    |    |
| 类型 / 复位 | RW     | 0  | RW | 0  | RW | 0  | RW | 0  |

| 位      | 字段      | 描述                                                                                                                        |
|--------|---------|---------------------------------------------------------------------------------------------------------------------------|
| [15:0] | PAINENn | GPIO 端口 A 引脚 n 的输入使能控制位 (n = 0~15)<br>0: 除能引脚 n 的输入功能。<br>1: 使能引脚 n 的输入功能。<br>当除能引脚 n 的输入功能时，输入施密特触发器将关闭，施密特触发器输出将保持在零状态。 |

端口 A 上拉选择寄存器 – PAPUR

该寄存器用来使能或除能 GPIO 端口 A 的上拉功能。

偏移量: 0x008  
复位值: 0x0000\_F300

|         |      |    |    |    |    |    |    |    |
|---------|------|----|----|----|----|----|----|----|
|         | 31   | 30 | 29 | 28 | 27 | 26 | 25 | 24 |
|         | 保留位  |    |    |    |    |    |    |    |
| 类型 / 复位 |      |    |    |    |    |    |    |    |
|         | 23   | 22 | 21 | 20 | 19 | 18 | 17 | 16 |
|         | 保留位  |    |    |    |    |    |    |    |
| 类型 / 复位 |      |    |    |    |    |    |    |    |
|         | 15   | 14 | 13 | 12 | 11 | 10 | 9  | 8  |
|         | PAPU |    |    |    |    |    |    |    |
| 类型 / 复位 | RW   | 1  | RW | 1  | RW | 1  | RW | 1  |
|         | 7    | 6  | 5  | 4  | 3  | 2  | 1  | 0  |
|         | PAPU |    |    |    |    |    |    |    |
| 类型 / 复位 | RW   | 0  | RW | 0  | RW | 0  | RW | 0  |

| 位      | 字段    | 描述                                                                                                                       |
|--------|-------|--------------------------------------------------------------------------------------------------------------------------|
| [15:0] | PAPUn | GPIO 端口 A 引脚 n 的上拉选择控制位 (n = 0~15)<br>0: 除能引脚 n 的上拉功能<br>1: 使能引脚 n 的上拉功能<br>注: 当上拉和下拉功能都使能, 上拉功能将有更高的优先级, 因此下拉功能将被封锁和除能。 |

端口 A 下拉选择寄存器 – PAPDR

该寄存器用来使能或除能 GPIO 端口 A 的下拉功能。

偏移量: 0x00C  
复位值: 0x0000\_0000

|         |      |    |    |    |    |    |    |    |
|---------|------|----|----|----|----|----|----|----|
| 类型 / 复位 | 31   | 30 | 29 | 28 | 27 | 26 | 25 | 24 |
|         | 保留位  |    |    |    |    |    |    |    |
| 类型 / 复位 | 23   | 22 | 21 | 20 | 19 | 18 | 17 | 16 |
|         | 保留位  |    |    |    |    |    |    |    |
| 类型 / 复位 | 15   | 14 | 13 | 12 | 11 | 10 | 9  | 8  |
|         | PAPD |    |    |    |    |    |    |    |
| 类型 / 复位 | RW   | 0  | RW | 0  | RW | 0  | RW | 0  |
| 类型 / 复位 | 7    | 6  | 5  | 4  | 3  | 2  | 1  | 0  |
|         | PAPD |    |    |    |    |    |    |    |
| 类型 / 复位 | RW   | 0  | RW | 0  | RW | 0  | RW | 0  |

| 位      | 字段    | 描述                                                                                                                         |
|--------|-------|----------------------------------------------------------------------------------------------------------------------------|
| [15:0] | PAPDn | GPIO 端口 A 引脚 n 的下拉选择控制位 (n = 0 ~ 15)<br>0: 除能引脚 n 的下拉功能<br>1: 使能引脚 n 的下拉功能<br>注: 当上拉和下拉功能都使能, 上拉功能将有更高的优先级, 因此下拉功能将被封锁和除能。 |

端口 A 漏极开路选择寄存器 – PAODR

该寄存器用来使能或除能 GPIO 端口 A 的漏极开路功能。

偏移量: 0x010  
复位值: 0x0000\_0000

|         |      |    |    |    |    |    |    |    |
|---------|------|----|----|----|----|----|----|----|
| 类型 / 复位 | 31   | 30 | 29 | 28 | 27 | 26 | 25 | 24 |
|         | 保留位  |    |    |    |    |    |    |    |
| 类型 / 复位 | 23   | 22 | 21 | 20 | 19 | 18 | 17 | 16 |
|         | 保留位  |    |    |    |    |    |    |    |
| 类型 / 复位 | 15   | 14 | 13 | 12 | 11 | 10 | 9  | 8  |
|         | PAOD |    |    |    |    |    |    |    |
| 类型 / 复位 | RW   | 0  | RW | 0  | RW | 0  | RW | 0  |
| 类型 / 复位 | 7    | 6  | 5  | 4  | 3  | 2  | 1  | 0  |
|         | PAOD |    |    |    |    |    |    |    |
| 类型 / 复位 | RW   | 0  | RW | 0  | RW | 0  | RW | 0  |

| 位      | 字段    | 描述                                                                                                           |
|--------|-------|--------------------------------------------------------------------------------------------------------------|
| [15:0] | PAODn | GPIO 端口 A 引脚 n 的漏极开路选择控制位 (n = 0 ~ 15)<br>0: 除能引脚 n 的漏极开路输出 (输出类型为 CMOS 输出)<br>1: 使能引脚 n 的漏极开路输出 (输出类型为漏极开路) |

端口 A 输出电流驱动选择寄存器 – PADRVR

该寄存器用来定义 GPIO 端口 A 的输出驱动电流。

偏移量: 0x014  
复位值: 0x0000\_0000

|         |      |    |    |    |    |    |    |    |
|---------|------|----|----|----|----|----|----|----|
|         | 31   | 30 | 29 | 28 | 27 | 26 | 25 | 24 |
| 类型 / 复位 | 保留位  |    |    |    |    |    |    |    |
|         | 23   | 22 | 21 | 20 | 19 | 18 | 17 | 16 |
| 类型 / 复位 | 保留位  |    |    |    |    |    |    |    |
|         | 15   | 14 | 13 | 12 | 11 | 10 | 9  | 8  |
| 类型 / 复位 | 保留位  |    |    |    |    |    |    |    |
|         | 7    | 6  | 5  | 4  | 3  | 2  | 1  | 0  |
| 类型 / 复位 | PADV |    |    |    |    |    |    |    |
|         | RW   | 0  | RW | 0  | RW | 0  | RW | 0  |
|         | RW   | 0  | RW | 0  | RW | 0  | RW | 0  |

| 位     | 字段    | 描述                                                                          |
|-------|-------|-----------------------------------------------------------------------------|
| [7:0] | PADVn | GPIO 端口 A 引脚 n 的输出电流驱动选择控制位 (n = 0 ~ 7)<br>0: 4mA 源 / 灌电流<br>1: 8mA 源 / 灌电流 |

端口 A 锁定寄存器 – PALOCKR

该寄存器定义了 GPIO 端口 A 的锁定配置。

偏移量: 0x018  
复位值: 0x0000\_0000

|         |        |      |      |      |      |      |      |      |
|---------|--------|------|------|------|------|------|------|------|
|         | 31     | 30   | 29   | 28   | 27   | 26   | 25   | 24   |
|         | PALKEY |      |      |      |      |      |      |      |
| 类型 / 复位 | RW 0   | RW 0 | RW 0 | RW 0 | RW 0 | RW 0 | RW 0 | RW 0 |
|         | 23     | 22   | 21   | 20   | 19   | 18   | 17   | 16   |
|         | PALKEY |      |      |      |      |      |      |      |
| 类型 / 复位 | RW 0   | RW 0 | RW 0 | RW 0 | RW 0 | RW 0 | RW 0 | RW 0 |
|         | 15     | 14   | 13   | 12   | 11   | 10   | 9    | 8    |
|         | PALOCK |      |      |      |      |      |      |      |
| 类型 / 复位 | RW 0   | RW 0 | RW 0 | RW 0 | RW 0 | RW 0 | RW 0 | RW 0 |
|         | 7      | 6    | 5    | 4    | 3    | 2    | 1    | 0    |
|         | PALOCK |      |      |      |      |      |      |      |
| 类型 / 复位 | RW 0   | RW 0 | RW 0 | RW 0 | RW 0 | RW 0 | RW 0 | RW 0 |

| 位       | 字段      | 描述                                                                                                                                                                                                                                                                                                                                                     |
|---------|---------|--------------------------------------------------------------------------------------------------------------------------------------------------------------------------------------------------------------------------------------------------------------------------------------------------------------------------------------------------------|
| [31:16] | PALKEY  | GPIO 端口 A 锁定键<br>0x5FA0: 使能端口 A 锁定功能<br>其它: 除能端口 A 锁定功能<br>为了锁定端口 A 功能, 在该寄存器 PALKEY 字段写入值 0x5FA0。为了在这个锁定寄存器执行一个成功的写操作, 写入 PALKEY 字段的值必须为 0x5FA0。如果写入这个字段值不等于 0x5FA0, PALOCKR 寄存器上的任何写操作将被中止。对 PALKEY 字段的一个读操作的结果将返回 GPIO 端口 A 锁定状态, 表示 GPIO 端口 A 是否被锁定。如果读值, PALKEY 字段为 0, 表明 GPIO 端口 A 锁定功能除能。否则, 它表明 GPIO 端口 A 锁定功能使能, 读值等于 1。                      |
| [15:0]  | PALOCKn | GPIO 端口 A 引脚 n 的锁定控制位 (n = 0 ~ 15)<br>0: 端口 A 引脚 n 未锁定<br>1: 端口 A 引脚 n 锁定<br>当正确的锁定键应用于 PALKEY 字段, PALOCKn 位用来锁定相应 GPIO 引脚的配置。被锁定的配置包括 PADIRn、PAINENn、PAPUn、PAPDn、PAODn 和 PADVn 设置相关的 GPIO 寄存器。另外, 用来配置为相关 GPIO 引脚的复用功能的 AFIO 寄存器 GPACFGHR 或 GPACFGLR 字段也将被锁定。请注意, PALOCKR 寄存器只能写入一次, 这意味着 PALKEY 和 PALOCKn (锁定控制位) 应一起写入, 不能改变直到系统复位或 GPIO 端口 A 发生复位。 |



端口 A 数据输入寄存器 – PADINR

此寄存器定义了 GPIO 端口 A 的输入数据。

偏移量: 0x01C  
复位值: 0x0000\_F300

|         |       |      |      |      |      |      |      |      |
|---------|-------|------|------|------|------|------|------|------|
|         | 31    | 30   | 29   | 28   | 27   | 26   | 25   | 24   |
|         | 保留位   |      |      |      |      |      |      |      |
| 类型 / 复位 |       |      |      |      |      |      |      |      |
|         | 23    | 22   | 21   | 20   | 19   | 18   | 17   | 16   |
|         | 保留位   |      |      |      |      |      |      |      |
| 类型 / 复位 |       |      |      |      |      |      |      |      |
|         | 15    | 14   | 13   | 12   | 11   | 10   | 9    | 8    |
|         | PADIN |      |      |      |      |      |      |      |
| 类型 / 复位 | RO 1  | RO 1 | RO 1 | RO 1 | RO 0 | RO 0 | RO 1 | RO 1 |
|         | 7     | 6    | 5    | 4    | 3    | 2    | 1    | 0    |
|         | PADIN |      |      |      |      |      |      |      |
| 类型 / 复位 | RO 0  | RO 0 | RO 0 | RO 0 | RO 0 | RO 0 | RO 0 | RO 0 |

| 位      | 字段     | 描述                                                                         |
|--------|--------|----------------------------------------------------------------------------|
| [15:0] | PADINn | GPIO 端口 A 引脚 n 的数据输入位 (n = 0 ~ 15)<br>0: 引脚 n 的输入数据为 0<br>1: 引脚 n 的输入数据为 1 |

端口 A 输出数据寄存器 – PADOUTR

该寄存器定义了 GPIO 端口 A 的输出数据。

偏移量: 0x020  
复位值: 0x0000\_0000

|         |        |    |    |    |    |    |    |    |
|---------|--------|----|----|----|----|----|----|----|
|         | 31     | 30 | 29 | 28 | 27 | 26 | 25 | 24 |
|         | 保留位    |    |    |    |    |    |    |    |
| 类型 / 复位 |        |    |    |    |    |    |    |    |
|         | 23     | 22 | 21 | 20 | 19 | 18 | 17 | 16 |
|         | 保留位    |    |    |    |    |    |    |    |
| 类型 / 复位 |        |    |    |    |    |    |    |    |
|         | 15     | 14 | 13 | 12 | 11 | 10 | 9  | 8  |
|         | PADOUT |    |    |    |    |    |    |    |
| 类型 / 复位 | RW     | 0  | RW | 0  | RW | 0  | RW | 0  |
|         | 7      | 6  | 5  | 4  | 3  | 2  | 1  | 0  |
|         | PADOUT |    |    |    |    |    |    |    |
| 类型 / 复位 | RW     | 0  | RW | 0  | RW | 0  | RW | 0  |

| 位      | 字段      | 描述                                                                         |
|--------|---------|----------------------------------------------------------------------------|
| [15:0] | PADOUTn | GPIO 端口 A 引脚 n 的数据输出位 (n = 0 ~ 15)<br>0: 引脚 n 的输出数据为 0<br>1: 引脚 n 的输出数据为 1 |

端口 A 输出置位 / 复位控制寄存器 – PASRR

该寄存器用来置位或复位 GPIO 端口 A 输出数据相应的位。

偏移量: 0x024  
复位值: 0x0000\_0000

|         |       |      |      |      |      |      |      |      |
|---------|-------|------|------|------|------|------|------|------|
|         | 31    | 30   | 29   | 28   | 27   | 26   | 25   | 24   |
|         | PARST |      |      |      |      |      |      |      |
| 类型 / 复位 | WO 0  | WO 0 | WO 0 | WO 0 | WO 0 | WO 0 | WO 0 | WO 0 |
|         | 23    | 22   | 21   | 20   | 19   | 18   | 17   | 16   |
|         | PARST |      |      |      |      |      |      |      |
| 类型 / 复位 | WO 0  | WO 0 | WO 0 | WO 0 | WO 0 | WO 0 | WO 0 | WO 0 |
|         | 15    | 14   | 13   | 12   | 11   | 10   | 9    | 8    |
|         | PASET |      |      |      |      |      |      |      |
| 类型 / 复位 | WO 0  | WO 0 | WO 0 | WO 0 | WO 0 | WO 0 | WO 0 | WO 0 |
|         | 7     | 6    | 5    | 4    | 3    | 2    | 1    | 0    |
|         | PASET |      |      |      |      |      |      |      |
| 类型 / 复位 | WO 0  | WO 0 | WO 0 | WO 0 | WO 0 | WO 0 | WO 0 | WO 0 |

| 位       | 字段     | 描述                                                                                                                                    |
|---------|--------|---------------------------------------------------------------------------------------------------------------------------------------|
| [31:16] | PARSTn | GPIO 端口 A 引脚 n 的输出复位控制位 (n = 0 ~ 15)<br>0: 不影响 PADOUTn 位<br>1: 复位 PADOUTn 位                                                           |
| [15:0]  | PASETn | GPIO 端口 A 引脚 n 的输出置位控制位 (n = 0 ~ 15)<br>0: 不影响 PADOUTn 位<br>1: 置位 PADOUTn 位<br>注意, 如果 PASETn 和 PARSTn 位同时被置位, PASETn 位使能的功能 有比较高的优先级。 |

端口 A 输出复位寄存器 – PARR

该寄存器用来复位 GPIO 端口 A 输出数据相应的位。

偏移量: 0x028  
复位值: 0x0000\_0000

|         |       |    |    |    |    |    |    |    |
|---------|-------|----|----|----|----|----|----|----|
|         | 31    | 30 | 29 | 28 | 27 | 26 | 25 | 24 |
| 类型 / 复位 | 保留位   |    |    |    |    |    |    |    |
|         | 23    | 22 | 21 | 20 | 19 | 18 | 17 | 16 |
| 类型 / 复位 | 保留位   |    |    |    |    |    |    |    |
|         | 15    | 14 | 13 | 12 | 11 | 10 | 9  | 8  |
| 类型 / 复位 | PARST |    |    |    |    |    |    |    |
|         | WO    | 0  | WO | 0  | WO | 0  | WO | 0  |
|         | 7     | 6  | 5  | 4  | 3  | 2  | 1  | 0  |
| 类型 / 复位 | PARST |    |    |    |    |    |    |    |
|         | WO    | 0  | WO | 0  | WO | 0  | WO | 0  |

| 位      | 字段     | 描述                                                                        |
|--------|--------|---------------------------------------------------------------------------|
| [15:0] | PARSTn | GPIO 端口 A 引脚 n 的输出复位位 (n = 0 ~ 15)<br>0: 不影响 PADOUTn 位<br>1: 复位 PADOUTn 位 |

端口 B 数据方向控制寄存器 – PBDIRCR

该寄存器用来控制 GPIO 端口 B 引脚的方向作为输入或输出。

偏移量: 0x000  
复位值: 0x0000\_0000

|         |       |    |    |    |    |    |    |    |
|---------|-------|----|----|----|----|----|----|----|
|         | 31    | 30 | 29 | 28 | 27 | 26 | 25 | 24 |
|         | 保留位   |    |    |    |    |    |    |    |
| 类型 / 复位 |       |    |    |    |    |    |    |    |
|         | 23    | 22 | 21 | 20 | 19 | 18 | 17 | 16 |
|         | 保留位   |    |    |    |    |    |    |    |
| 类型 / 复位 |       |    |    |    |    |    |    |    |
|         | 15    | 14 | 13 | 12 | 11 | 10 | 9  | 8  |
|         | PBDIR |    |    |    |    |    |    |    |
| 类型 / 复位 | RW    | 0  | RW | 0  | RW | 0  | RW | 0  |
|         | 7     | 6  | 5  | 4  | 3  | 2  | 1  | 0  |
|         | PBDIR |    |    |    |    |    |    |    |
| 类型 / 复位 | RW    | 0  | RW | 0  | RW | 0  | RW | 0  |

| 位      | 字段     | 描述                                                                     |
|--------|--------|------------------------------------------------------------------------|
| [15:0] | PBDIRn | GPIO 端口 B 引脚 n 的方向控制位 (n = 0 ~ 15)<br>0: 引脚 n 处于输入模式<br>1: 引脚 n 处于输出模式 |

端口 B 输入功能使能控制寄存器 – PBINER

此寄存器用来使能或除能 GPIO 端口 B 的输入功能。

偏移量: 0x004  
复位值: 0x0000\_0000

|         |        |    |    |    |    |    |    |    |
|---------|--------|----|----|----|----|----|----|----|
| 类型 / 复位 | 31     | 30 | 29 | 28 | 27 | 26 | 25 | 24 |
|         | 保留位    |    |    |    |    |    |    |    |
| 类型 / 复位 | 23     | 22 | 21 | 20 | 19 | 18 | 17 | 16 |
|         | 保留位    |    |    |    |    |    |    |    |
| 类型 / 复位 | 15     | 14 | 13 | 12 | 11 | 10 | 9  | 8  |
|         | PBINEN |    |    |    |    |    |    |    |
| 类型 / 复位 | RW     | 0  | RW | 0  | RW | 0  | RW | 0  |
| 类型 / 复位 | 7      | 6  | 5  | 4  | 3  | 2  | 1  | 0  |
|         | PBINEN |    |    |    |    |    |    |    |
| 类型 / 复位 | RW     | 0  | RW | 0  | RW | 0  | RW | 0  |

| 位      | 字段      | 描述                                                                                                                          |
|--------|---------|-----------------------------------------------------------------------------------------------------------------------------|
| [15:0] | PBINENn | GPIO 端口 B 引脚 n 的输入使能控制位 (n = 0 ~ 15)<br>0: 除能引脚 n 的输入功能。<br>1: 使能引脚 n 的输入功能。<br>当除能引脚 n 的输入功能时，输入施密特触发器将关闭，施密特触发器输出将保持在零状态。 |

端口 B 上拉选择寄存器 – PBPUR

该寄存器用来使能或除能 GPIO 端口 B 的上拉功能。

偏移量: 0x008  
复位值: 0x0000\_0000

|         |      |    |    |    |    |    |    |    |
|---------|------|----|----|----|----|----|----|----|
| 类型 / 复位 | 31   | 30 | 29 | 28 | 27 | 26 | 25 | 24 |
|         | 保留位  |    |    |    |    |    |    |    |
| 类型 / 复位 | 23   | 22 | 21 | 20 | 19 | 18 | 17 | 16 |
|         | 保留位  |    |    |    |    |    |    |    |
| 类型 / 复位 | 15   | 14 | 13 | 12 | 11 | 10 | 9  | 8  |
|         | PBPU |    |    |    |    |    |    |    |
| 类型 / 复位 | RW   | 0  | RW | 0  | RW | 0  | RW | 0  |
| 类型 / 复位 | 7    | 6  | 5  | 4  | 3  | 2  | 1  | 0  |
|         | PBPU |    |    |    |    |    |    |    |
| 类型 / 复位 | RW   | 0  | RW | 0  | RW | 0  | RW | 0  |

| 位      | 字段                | 描述                                                                                                                         |
|--------|-------------------|----------------------------------------------------------------------------------------------------------------------------|
| [15:0] | PBPU <sub>n</sub> | GPIO 端口 B 引脚 n 的上拉选择控制位 (n = 0 ~ 15)<br>0: 除能引脚 n 的上拉功能<br>1: 使能引脚 n 的上拉功能<br>注: 当上拉和下拉功能都使能, 上拉功能将有更高的优先级, 因此下拉功能将被封锁和除能。 |

端口 B 下拉选择寄存器 – PBPDR

该寄存器用来使能或除能 GPIO 端口 B 的下拉功能。

偏移量: 0x00C  
复位值: 0x0000\_0000

|         |       |      |      |      |      |      |      |      |
|---------|-------|------|------|------|------|------|------|------|
| 类型 / 复位 | 31    | 30   | 29   | 28   | 27   | 26   | 25   | 24   |
|         | 保留位   |      |      |      |      |      |      |      |
| 类型 / 复位 | 23    | 22   | 21   | 20   | 19   | 18   | 17   | 16   |
|         | 保留位   |      |      |      |      |      |      |      |
| 类型 / 复位 | 15    | 14   | 13   | 12   | 11   | 10   | 9    | 8    |
|         | PBPDR |      |      |      |      |      |      |      |
| 类型 / 复位 | RW 0  | RW 0 | RW 0 | RW 0 | RW 0 | RW 0 | RW 0 | RW 0 |
| 类型 / 复位 | 7     | 6    | 5    | 4    | 3    | 2    | 1    | 0    |
|         | PBPDR |      |      |      |      |      |      |      |
| 类型 / 复位 | RW 0  | RW 0 | RW 0 | RW 0 | RW 0 | RW 0 | RW 0 | RW 0 |

| 位      | 字段     | 描述                                                                                                                          |
|--------|--------|-----------------------------------------------------------------------------------------------------------------------------|
| [15:0] | PBPDRn | GPIO 端口 B 引脚 n 的下拉选择控制位 (n = 0 ~ 15)<br>0: 除能引脚 n 的下拉功能<br>1: 使能引脚 n 的下拉功能<br>注: 当上拉和下拉功能都使能时, 上拉功能将有更高的优先级, 因此下拉功能将被封锁和除能。 |

通用 I/O(GPIO)



端口 B 漏极开路选择寄存器 – PBODR

该寄存器用来使能或除能 GPIO 端口 B 的漏极开路功能。

偏移量: 0x010  
复位值: 0x0000\_0000

|         |      |    |    |    |    |    |    |    |
|---------|------|----|----|----|----|----|----|----|
|         | 31   | 30 | 29 | 28 | 27 | 26 | 25 | 24 |
| 类型 / 复位 | 保留位  |    |    |    |    |    |    |    |
|         | 23   | 22 | 21 | 20 | 19 | 18 | 17 | 16 |
| 类型 / 复位 | 保留位  |    |    |    |    |    |    |    |
|         | 15   | 14 | 13 | 12 | 11 | 10 | 9  | 8  |
| 类型 / 复位 | PBOD |    |    |    |    |    |    |    |
|         | RW   | 0  | RW | 0  | RW | 0  | RW | 0  |
|         | 7    | 6  | 5  | 4  | 3  | 2  | 1  | 0  |
| 类型 / 复位 | PBOD |    |    |    |    |    |    |    |
|         | RW   | 0  | RW | 0  | RW | 0  | RW | 0  |

| 位      | 字段    | 描述                                                                                                           |
|--------|-------|--------------------------------------------------------------------------------------------------------------|
| [15:0] | PBODn | GPIO 端口 B 引脚 n 的漏极开路选择控制位 (n = 0 ~ 15)<br>0: 除能引脚 n 的漏极开路输出 - 输出类型为 CMOS 输出<br>1: 使能引脚 n 的漏极开路输出 - 输出类型为漏极开路 |

端口 B 输出电流驱动选择寄存器 – PBDRVR

该寄存器用来定义 GPIO 端口 B 的输出驱动电流。

偏移量: 0x014  
复位值: 0x0000\_0000

|         |      |    |     |    |    |      |    |    |   |
|---------|------|----|-----|----|----|------|----|----|---|
|         | 31   | 30 | 29  | 28 | 27 | 26   | 25 | 24 |   |
|         | 保留位  |    |     |    |    |      |    |    |   |
| 类型 / 复位 |      |    |     |    |    |      |    |    |   |
|         | 23   | 22 | 21  | 20 | 19 | 18   | 17 | 16 |   |
|         | 保留位  |    |     |    |    |      |    |    |   |
| 类型 / 复位 |      |    |     |    |    |      |    |    |   |
|         | 15   | 14 | 13  | 12 | 11 | 10   | 9  | 8  |   |
|         | PBDV |    | 保留位 |    |    | PBDV |    |    |   |
| 类型 / 复位 |      |    |     |    |    |      |    |    |   |
|         | RW   | 0  | RW  | 0  |    | RW   | 0  | RW | 0 |
|         | 7    | 6  | 5   | 4  | 3  | 2    | 1  | 0  |   |
|         | PBDV |    | 保留位 |    |    |      |    |    |   |
| 类型 / 复位 |      |    |     |    |    |      |    |    |   |
|         | RW   | 0  | RW  | 0  |    |      |    |    |   |

| 位       | 字段    | 描述                                              |
|---------|-------|-------------------------------------------------|
| [15:14] | PBDVn | GPIO 端口 B 引脚 n 的输出电流驱动选择控制位 (n = 6 ~ 11, 14~15) |
| [11:6]  |       | 0: 4mA 源 / 灌电流<br>1: 8mA 源 / 灌电流                |

通用 I/O(GPIO)

端口 B 锁定寄存器 – PBLOCKR

该寄存器定义了 GPIO 端口 B 的锁定配置。

偏移量: 0x018  
复位值: 0x0000\_0000

|         |        |      |      |      |      |      |      |      |
|---------|--------|------|------|------|------|------|------|------|
|         | 31     | 30   | 29   | 28   | 27   | 26   | 25   | 24   |
|         | PBLKEY |      |      |      |      |      |      |      |
| 类型 / 复位 | RW 0   | RW 0 | RW 0 | RW 0 | RW 0 | RW 0 | RW 0 | RW 0 |
|         | 23     | 22   | 21   | 20   | 19   | 18   | 17   | 16   |
|         | PBLKEY |      |      |      |      |      |      |      |
| 类型 / 复位 | RW 0   | RW 0 | RW 0 | RW 0 | RW 0 | RW 0 | RW 0 | RW 0 |
|         | 15     | 14   | 13   | 12   | 11   | 10   | 9    | 8    |
|         | PBLOCK |      |      |      |      |      |      |      |
| 类型 / 复位 | RW 0   | RW 0 | RW 0 | RW 0 | RW 0 | RW 0 | RW 0 | RW 0 |
|         | 7      | 6    | 5    | 4    | 3    | 2    | 1    | 0    |
|         | PBLOCK |      |      |      |      |      |      |      |
| 类型 / 复位 | RW 0   | RW 0 | RW 0 | RW 0 | RW 0 | RW 0 | RW 0 | RW 0 |

| 位       | 字段      | 描述                                                                                                                                                                                                                                                                                                                                               |
|---------|---------|--------------------------------------------------------------------------------------------------------------------------------------------------------------------------------------------------------------------------------------------------------------------------------------------------------------------------------------------------|
| [31:16] | PBLKEY  | GPIO 端口 B 锁定键<br>0x5FA0: 使能端口 B 锁定功能<br>其它: 除能端口 B 锁定功能<br>为了锁定端口 B 功能, 在该寄存器 PBLKEY 字段写入值 0x5FA0。为了在这个锁定寄存器执行一个成功的写操作, 写入 PBLKEY 字段的值必须为 0x5FA0。如果写入这个字段值不等于 0x5FA0, PBLOCKR 寄存器上的任何写操作将被中止。对 PBLKEY 字段的一个读操作的结果将返回 GPIO 端口 B 锁定状态, 表示 GPIO 端口 B 是否被锁定。如果读值, PBLKEY 字段为 0, 表明 GPIO 端口 B 锁定功能除能。否则, 它表明 GPIO 端口 B 锁定功能使能, 读值等于 1。                |
| [15:0]  | PBLOCKn | GPIO 端口 B 引脚 n 的锁定控制位 (n = 0 ~ 15)<br>0: 端口 B 引脚 n 未锁定<br>1: 端口 B 引脚 n 锁定<br>当正确的锁定键应用于 PBLKEY 字段, PBLOCKn 位用来锁定相应 GPIO 引脚的配置。被锁定的配置包括 PBDIRn、PBINENn、PBPUn、PBPdN 和 PBODn 设置相关的 GPIO 寄存器。另外, 用来配置为相关 GPIO 引脚的复用功能的 AFIO 寄存器 GPBCFGHR 或 GPBCFGLR 字段也将被锁定。请注意, PBLOCKR 寄存器只能写入一次, 这意味着 PBLKEY 和 PBLOCKn (锁定控制位) 应一起写入, 不能改变直到系统复位或 GPIO 端口 B 发生复位。 |

端口 B 数据输入寄存器 – PBDINR

该寄存器指定 GPIO 端口 B 的输入数据。

偏移量: 0x01C  
复位值: 0x0000\_0000

|         |       |      |      |      |      |      |      |      |
|---------|-------|------|------|------|------|------|------|------|
| 类型 / 复位 | 31    | 30   | 29   | 28   | 27   | 26   | 25   | 24   |
|         | 保留位   |      |      |      |      |      |      |      |
| 类型 / 复位 | 23    | 22   | 21   | 20   | 19   | 18   | 17   | 16   |
|         | 保留位   |      |      |      |      |      |      |      |
| 类型 / 复位 | 15    | 14   | 13   | 12   | 11   | 10   | 9    | 8    |
|         | PBDIN |      |      |      |      |      |      |      |
| 类型 / 复位 | RO 0  | RO 0 | RO 0 | RO 0 | RO 0 | RO 0 | RO 0 | RO 0 |
| 类型 / 复位 | 7     | 6    | 5    | 4    | 3    | 2    | 1    | 0    |
|         | PBDIN |      |      |      |      |      |      |      |
| 类型 / 复位 | RO 0  | RO 0 | RO 0 | RO 0 | RO 0 | RO 0 | RO 0 | RO 0 |

| 位      | 字段     | 描述                                                                         |
|--------|--------|----------------------------------------------------------------------------|
| [15:0] | PBDINn | GPIO 端口 B 引脚 n 的数据输入位 (n = 0 ~ 15)<br>0: 引脚 n 的输入数据为 0<br>1: 引脚 n 的输入数据为 1 |

通用 I/O(GPIO)

端口 B 输出数据寄存器 – PBDOUTR

该寄存器指定 GPIO 端口 B 的输出数据。

偏移量: 0x020  
复位值: 0x0000\_0000

|         |        |    |    |    |    |    |    |    |
|---------|--------|----|----|----|----|----|----|----|
|         | 31     | 30 | 29 | 28 | 27 | 26 | 25 | 24 |
|         | 保留位    |    |    |    |    |    |    |    |
| 类型 / 复位 |        |    |    |    |    |    |    |    |
|         | 23     | 22 | 21 | 20 | 19 | 18 | 17 | 16 |
|         | 保留位    |    |    |    |    |    |    |    |
| 类型 / 复位 |        |    |    |    |    |    |    |    |
|         | 15     | 14 | 13 | 12 | 11 | 10 | 9  | 8  |
|         | PBDOUT |    |    |    |    |    |    |    |
| 类型 / 复位 | RW     | 0  | RW | 0  | RW | 0  | RW | 0  |
|         | 7      | 6  | 5  | 4  | 3  | 2  | 1  | 0  |
|         | PBDOUT |    |    |    |    |    |    |    |
| 类型 / 复位 | RW     | 0  | RW | 0  | RW | 0  | RW | 0  |

| 位      | 字段      | 描述                                                                         |
|--------|---------|----------------------------------------------------------------------------|
| [15:0] | PBDOUTn | GPIO 端口 B 引脚 n 的数据输出位 (n = 0 ~ 15)<br>0: 引脚 n 的输出数据为 0<br>1: 引脚 n 的输出数据为 1 |

端口 B 输出置位 / 复位控制寄存器 – PBSRR

该寄存器用来置位或复位 GPIO 端口 B 输出数据相应的位。

偏移量: 0x024  
复位值: 0x0000\_0000

|         | 31    | 30   | 29   | 28   | 27   | 26   | 25   | 24   |
|---------|-------|------|------|------|------|------|------|------|
|         | PBRST |      |      |      |      |      |      |      |
| 类型 / 复位 | WO 0  | WO 0 | WO 0 | WO 0 | WO 0 | WO 0 | WO 0 | WO 0 |
|         | 23    | 22   | 21   | 20   | 19   | 18   | 17   | 16   |
|         | PBRST |      |      |      |      |      |      |      |
| 类型 / 复位 | WO 0  | WO 0 | WO 0 | WO 0 | WO 0 | WO 0 | WO 0 | WO 0 |
|         | 15    | 14   | 13   | 12   | 11   | 10   | 9    | 8    |
|         | PBSET |      |      |      |      |      |      |      |
| 类型 / 复位 | WO 0  | WO 0 | WO 0 | WO 0 | WO 0 | WO 0 | WO 0 | WO 0 |
|         | 7     | 6    | 5    | 4    | 3    | 2    | 1    | 0    |
|         | PBSET |      |      |      |      |      |      |      |
| 类型 / 复位 | WO 0  | WO 0 | WO 0 | WO 0 | WO 0 | WO 0 | WO 0 | WO 0 |

| 位       | 字段     | 描述                                                                                                                                   |
|---------|--------|--------------------------------------------------------------------------------------------------------------------------------------|
| [31:16] | PBRSTn | GPIO 端口 B 引脚 n 的输出复位控制位 (n = 0 ~ 15)<br>0: 不影响 PBDOUTn 位<br>1: 复位 PBDOUTn 位                                                          |
| [15:0]  | PBSETn | GPIO 端口 B 引脚 n 的输出置位控制位 (n = 0 ~ 15)<br>0: 不影响 PBDOUTn 位<br>1: 置位 PBDOUTn 位<br>注意, 如果 PBSETn 和 PBRSTn 位同时被置位, PBSETn 位使能的功能有比较高的优先级。 |

端口 B 输出复位寄存器 – PBRR

该寄存器用来复位 GPIO 端口 B 输出数据相应的位。

偏移量: 0x028  
复位值: 0x0000\_0000

|         |       |      |      |      |      |      |      |      |
|---------|-------|------|------|------|------|------|------|------|
|         | 31    | 30   | 29   | 28   | 27   | 26   | 25   | 24   |
| 类型 / 复位 | 保留位   |      |      |      |      |      |      |      |
|         | 23    | 22   | 21   | 20   | 19   | 18   | 17   | 16   |
| 类型 / 复位 | 保留位   |      |      |      |      |      |      |      |
|         | 15    | 14   | 13   | 12   | 11   | 10   | 9    | 8    |
| 类型 / 复位 | PBRST |      |      |      |      |      |      |      |
|         | WO 0  | WO 0 | WO 0 | WO 0 | WO 0 | WO 0 | WO 0 | WO 0 |
|         | 7     | 6    | 5    | 4    | 3    | 2    | 1    | 0    |
| 类型 / 复位 | PBRST |      |      |      |      |      |      |      |
|         | WO 0  | WO 0 | WO 0 | WO 0 | WO 0 | WO 0 | WO 0 | WO 0 |

| 位      | 字段     | 描述                                                                        |
|--------|--------|---------------------------------------------------------------------------|
| [15:0] | PBRSTn | GPIO 端口 B 引脚 n 的输出复位位 (n = 0 ~ 15)<br>0: 不影响 PBDOUTn 位<br>1: 复位 PBDOUTn 位 |

端口 C 数据方向控制寄存器 – PCDIRCR

该寄存器用来控制 GPIO 端口 C 引脚的方向作为输入或输出。

偏移量: 0x000  
复位值: 0x0000\_0000

|         |       |    |    |    |    |    |    |    |
|---------|-------|----|----|----|----|----|----|----|
|         | 31    | 30 | 29 | 28 | 27 | 26 | 25 | 24 |
|         | 保留位   |    |    |    |    |    |    |    |
| 类型 / 复位 |       |    |    |    |    |    |    |    |
|         | 23    | 22 | 21 | 20 | 19 | 18 | 17 | 16 |
|         | 保留位   |    |    |    |    |    |    |    |
| 类型 / 复位 |       |    |    |    |    |    |    |    |
|         | 15    | 14 | 13 | 12 | 11 | 10 | 9  | 8  |
|         | PCDIR |    |    |    |    |    |    |    |
| 类型 / 复位 | RW    | 0  | RW | 0  | RW | 0  | RW | 0  |
|         | 7     | 6  | 5  | 4  | 3  | 2  | 1  | 0  |
|         | PCDIR |    |    |    |    |    |    |    |
| 类型 / 复位 | RW    | 0  | RW | 0  | RW | 0  | RW | 0  |

| 位      | 字段     | 描述                                                                     |
|--------|--------|------------------------------------------------------------------------|
| [15:0] | PCDIRn | GPIO 端口 C 引脚 n 的方向控制位 (n = 0 ~ 15)<br>0: 引脚 n 处于输入模式<br>1: 引脚 n 处于输出模式 |

通用 I/O(GPIO)



端口 C 输入功能使能控制寄存器 – PCINER

此寄存器用来使能或除能 GPIO 端口 C 的输入功能。

偏移量: 0x004  
复位值: 0x0000\_0000

|         |        |      |      |      |      |      |      |      |
|---------|--------|------|------|------|------|------|------|------|
| 类型 / 复位 | 31     | 30   | 29   | 28   | 27   | 26   | 25   | 24   |
|         | 保留位    |      |      |      |      |      |      |      |
| 类型 / 复位 | 23     | 22   | 21   | 20   | 19   | 18   | 17   | 16   |
|         | 保留位    |      |      |      |      |      |      |      |
| 类型 / 复位 | 15     | 14   | 13   | 12   | 11   | 10   | 9    | 8    |
|         | PCINEN |      |      |      |      |      |      |      |
| 类型 / 复位 | RW 0   | RW 0 | RW 0 | RW 0 | RW 0 | RW 0 | RW 0 | RW 0 |
| 类型 / 复位 | 7      | 6    | 5    | 4    | 3    | 2    | 1    | 0    |
|         | PCINEN |      |      |      |      |      |      |      |
| 类型 / 复位 | RW 0   | RW 0 | RW 0 | RW 0 | RW 0 | RW 0 | RW 0 | RW 0 |

| 位      | 字段      | 描述                                                                                                                        |
|--------|---------|---------------------------------------------------------------------------------------------------------------------------|
| [15:0] | PCINENn | GPIO 端口 C 引脚 n 的输入使能控制位 (n = 0 ~ 15)<br>0: 除能引脚 n 的输入功能<br>1: 使能引脚 n 的输入功能<br>当除能引脚 n 的输入功能时，输入施密特触发器将关闭，施密特触发器输出将保持在零状态。 |

端口 C 上拉选择寄存器 – PCPUR

该寄存器用来使能或除能 GPIO 端口 C 的上拉功能。

偏移量: 0x008  
复位值: 0x0000\_0000

|         |      |    |    |    |    |    |    |    |
|---------|------|----|----|----|----|----|----|----|
|         | 31   | 30 | 29 | 28 | 27 | 26 | 25 | 24 |
| 类型 / 复位 | 保留位  |    |    |    |    |    |    |    |
|         | 23   | 22 | 21 | 20 | 19 | 18 | 17 | 16 |
| 类型 / 复位 | 保留位  |    |    |    |    |    |    |    |
|         | 15   | 14 | 13 | 12 | 11 | 10 | 9  | 8  |
| 类型 / 复位 | PCPU |    |    |    |    |    |    |    |
|         | RW   | 0  | RW | 0  | RW | 0  | RW | 0  |
|         | 7    | 6  | 5  | 4  | 3  | 2  | 1  | 0  |
| 类型 / 复位 | PCPU |    |    |    |    |    |    |    |
|         | RW   | 0  | RW | 0  | RW | 0  | RW | 0  |

| 位      | 字段                | 描述                                                                                                                         |
|--------|-------------------|----------------------------------------------------------------------------------------------------------------------------|
| [15:0] | PCPU <sub>n</sub> | GPIO 端口 C 引脚 n 的上拉选择控制位 (n = 0 ~ 15)<br>0: 除能引脚 n 的上拉功能<br>1: 使能引脚 n 的上拉功能<br>注: 当上拉和下拉功能都使能, 上拉功能将有更高的优先级, 因此下拉功能将被封锁和除能。 |

端口 C 下拉选择寄存器 – PCPDR

该寄存器用来使能或除能 GPIO 端口 C 的下拉功能。

偏移量: 0x00C  
复位值: 0x0000\_0000

|         |      |    |    |    |    |    |    |    |
|---------|------|----|----|----|----|----|----|----|
| 类型 / 复位 | 31   | 30 | 29 | 28 | 27 | 26 | 25 | 24 |
|         | 保留位  |    |    |    |    |    |    |    |
| 类型 / 复位 | 23   | 22 | 21 | 20 | 19 | 18 | 17 | 16 |
|         | 保留位  |    |    |    |    |    |    |    |
| 类型 / 复位 | 15   | 14 | 13 | 12 | 11 | 10 | 9  | 8  |
|         | PCPD |    |    |    |    |    |    |    |
| 类型 / 复位 | RW   | 0  | RW | 0  | RW | 0  | RW | 0  |
| 类型 / 复位 | 7    | 6  | 5  | 4  | 3  | 2  | 1  | 0  |
|         | PCPD |    |    |    |    |    |    |    |
| 类型 / 复位 | RW   | 0  | RW | 0  | RW | 0  | RW | 0  |

| 位      | 字段    | 描述                                                                                                                          |
|--------|-------|-----------------------------------------------------------------------------------------------------------------------------|
| [15:0] | PCPDn | GPIO 端口 C 引脚 n 的下拉选择控制位 (n = 0 ~ 15)<br>0: 除能引脚 n 的下拉功能<br>1: 使能引脚 n 的下拉功能<br>注: 当上拉和下拉功能都使能时, 上拉功能将有更高的优先级, 因此下拉功能将被封锁和除能。 |

通用 I/O(GPIO)

端口 C 漏极开路选择寄存器 – PCODR

该寄存器用来使能或除能 GPIO 端口 C 的漏极开路功能。

偏移量: 0x010  
复位值: 0x0000\_0000

|         |      |    |    |    |    |    |    |    |
|---------|------|----|----|----|----|----|----|----|
| 类型 / 复位 | 31   | 30 | 29 | 28 | 27 | 26 | 25 | 24 |
|         | 保留位  |    |    |    |    |    |    |    |
| 类型 / 复位 | 23   | 22 | 21 | 20 | 19 | 18 | 17 | 16 |
|         | 保留位  |    |    |    |    |    |    |    |
| 类型 / 复位 | 15   | 14 | 13 | 12 | 11 | 10 | 9  | 8  |
|         | PCOD |    |    |    |    |    |    |    |
| 类型 / 复位 | RW   | 0  | RW | 0  | RW | 0  | RW | 0  |
| 类型 / 复位 | 7    | 6  | 5  | 4  | 3  | 2  | 1  | 0  |
|         | PCOD |    |    |    |    |    |    |    |
| 类型 / 复位 | RW   | 0  | RW | 0  | RW | 0  | RW | 0  |

| 位      | 字段    | 描述                                                                                                           |
|--------|-------|--------------------------------------------------------------------------------------------------------------|
| [15:0] | PCODn | GPIO 端口 C 引脚 n 的漏极开路选择控制位 (n = 0 ~ 15)<br>0: 除能引脚 n 的漏极开路输出 – 输出类型为 CMOS 输出<br>1: 使能引脚 n 的漏极开路输出 – 输出类型为漏极开路 |

端口 C 输出电流驱动选择寄存器 – PCDRVR

该寄存器用来定义 GPIO 端口 C 的输出驱动电流。

偏移量: 0x014  
复位值: 0x0000\_0000

|         |     |    |    |      |    |    |    |     |
|---------|-----|----|----|------|----|----|----|-----|
| 类型 / 复位 | 31  | 30 | 29 | 28   | 27 | 26 | 25 | 24  |
|         | 保留位 |    |    |      |    |    |    |     |
| 类型 / 复位 | 23  | 22 | 21 | 20   | 19 | 18 | 17 | 16  |
|         | 保留位 |    |    |      |    |    |    |     |
| 类型 / 复位 | 15  | 14 | 13 | 12   | 11 | 10 | 9  | 8   |
|         | 保留位 |    |    | PCDV |    |    |    | 保留位 |
| 类型 / 复位 | 7   | 6  | 5  | 4    | 3  | 2  | 1  | 0   |
|         | 保留位 |    |    |      |    |    |    |     |

| 位      | 字段    | 描述                                                                           |
|--------|-------|------------------------------------------------------------------------------|
| [12:9] | PCDVn | GPIO 端口 C 引脚 n 的输出电流驱动选择控制位 (n = 9 ~ 12)<br>0: 4mA 源 / 灌电流<br>1: 8mA 源 / 灌电流 |

端口 C 锁定寄存器 – PCLOCKR

该寄存器定义了 GPIO 端口 C 的锁定配置。

偏移量: 0x018  
复位值: 0x0000\_0000

|         |        |      |      |      |      |      |      |      |
|---------|--------|------|------|------|------|------|------|------|
|         | 31     | 30   | 29   | 28   | 27   | 26   | 25   | 24   |
|         | PCLKEY |      |      |      |      |      |      |      |
| 类型 / 复位 | RW 0   | RW 0 | RW 0 | RW 0 | RW 0 | RW 0 | RW 0 | RW 0 |
|         | 23     | 22   | 21   | 20   | 19   | 18   | 17   | 16   |
|         | PCLKEY |      |      |      |      |      |      |      |
| 类型 / 复位 | RW 0   | RW 0 | RW 0 | RW 0 | RW 0 | RW 0 | RW 0 | RW 0 |
|         | 15     | 14   | 13   | 12   | 11   | 10   | 9    | 8    |
|         | PCLOCK |      |      |      |      |      |      |      |
| 类型 / 复位 | RW 0   | RW 0 | RW 0 | RW 0 | RW 0 | RW 0 | RW 0 | RW 0 |
|         | 7      | 6    | 5    | 4    | 3    | 2    | 1    | 0    |
|         | PCLOCK |      |      |      |      |      |      |      |
| 类型 / 复位 | RW 0   | RW 0 | RW 0 | RW 0 | RW 0 | RW 0 | RW 0 | RW 0 |

| 位       | 字段      | 描述                                                                                                                                                                                                                                                                                                                                               |
|---------|---------|--------------------------------------------------------------------------------------------------------------------------------------------------------------------------------------------------------------------------------------------------------------------------------------------------------------------------------------------------|
| [31:16] | PCLKEY  | GPIO 端口 C 锁定键<br>0x5FA0: 使能端口 C 锁定功能<br>其它: 除能端口 C 锁定功能<br>为了锁定端口 C 功能, 在该寄存器 PCLKEY 字段写入值 0x5FA0。为了在这个锁定寄存器执行一个成功的写操作, 写入 PCLKEY 字段的值必须为 0x5FA0。如果写入这个字段值不等于 0x5FA0, PCLOCKR 寄存器上的任何写操作将被中止。对 PCLKEY 字段的一个读操作的结果将返回 GPIO 端口 C 锁定状态, 表示 GPIO 端口 C 是否被锁定。如果读值, PCLKEY 字段为 0, 表明 GPIO 端口 C 锁定功能除能。否则, 它表明 GPIO 端口 C 锁定功能使能, 读值等于 1。                |
| [15:0]  | PCLOCKn | GPIO 端口 C 引脚 n 锁定控制位 (n = 0 ~ 15)<br>0: 端口 C 引脚 n 未锁定<br>1: 端口 C 引脚 n 锁定<br>当正确的锁定键应用于 PCLKEY 字段, PCLOCKn 位用来锁定相应 GPIO 引脚的配置。被锁定的配置包括 PCDIRn、PCINENn、PCPUn、PCPDn 和 PCODn 设置相关的 GPIO 寄存器。另外, 用来配置为相关 GPIO 引脚的复用功能的 AFIO 寄存器 GPCCFGHR 或 GPCCFGRLR 字段也将被锁定。请注意, PCLOCKR 寄存器只能写入一次, 这意味着 PCLKEY 和 PCLOCKn (锁定控制位) 应一起写入, 不能改变直到系统复位或 GPIO 端口 C 发生复位。 |

端口 C 数据输入寄存器 – PCDINR

该寄存器指定 GPIO 端口 C 的输入数据。

偏移量: 0x01C  
复位值: 0x0000\_0000

|         |       |      |      |      |      |      |      |      |
|---------|-------|------|------|------|------|------|------|------|
|         | 31    | 30   | 29   | 28   | 27   | 26   | 25   | 24   |
|         | 保留位   |      |      |      |      |      |      |      |
| 类型 / 复位 |       |      |      |      |      |      |      |      |
|         | 23    | 22   | 21   | 20   | 19   | 18   | 17   | 16   |
|         | 保留位   |      |      |      |      |      |      |      |
| 类型 / 复位 |       |      |      |      |      |      |      |      |
|         | 15    | 14   | 13   | 12   | 11   | 10   | 9    | 8    |
|         | PCDIN |      |      |      |      |      |      |      |
| 类型 / 复位 | RO 0  | RO 0 | RO 0 | RO 0 | RO 0 | RO 0 | RO 0 | RO 0 |
|         | 7     | 6    | 5    | 4    | 3    | 2    | 1    | 0    |
|         | PCDIN |      |      |      |      |      |      |      |
| 类型 / 复位 | RO 0  | RO 0 | RO 0 | RO 0 | RO 0 | RO 0 | RO 0 | RO 0 |

| 位      | 字段     | 描述                                                                         |
|--------|--------|----------------------------------------------------------------------------|
| [15:0] | PCDINn | GPIO 端口 C 引脚 n 的数据输入位 (n = 0 ~ 15)<br>0: 引脚 n 的输入数据为 0<br>1: 引脚 n 的输入数据为 1 |

端口 C 输出数据寄存器 – PCDOUTR

该寄存器指定 GPIO 端口 C 的输出数据。

偏移量: 0x020  
复位值: 0x0000\_0000

|         |        |    |    |    |    |    |    |    |
|---------|--------|----|----|----|----|----|----|----|
|         | 31     | 30 | 29 | 28 | 27 | 26 | 25 | 24 |
|         | 保留位    |    |    |    |    |    |    |    |
| 类型 / 复位 |        |    |    |    |    |    |    |    |
|         | 23     | 22 | 21 | 20 | 19 | 18 | 17 | 16 |
|         | 保留位    |    |    |    |    |    |    |    |
| 类型 / 复位 |        |    |    |    |    |    |    |    |
|         | 15     | 14 | 13 | 12 | 11 | 10 | 9  | 8  |
|         | PCDOUT |    |    |    |    |    |    |    |
| 类型 / 复位 | RW     | 0  | RW | 0  | RW | 0  | RW | 0  |
|         | 7      | 6  | 5  | 4  | 3  | 2  | 1  | 0  |
|         | PCDOUT |    |    |    |    |    |    |    |
| 类型 / 复位 | RW     | 0  | RW | 0  | RW | 0  | RW | 0  |

| 位      | 字段      | 描述                                                                         |
|--------|---------|----------------------------------------------------------------------------|
| [15:0] | PCDOUTn | GPIO 端口 C 引脚 n 的数据输出位 (n = 0 ~ 15)<br>0: 引脚 n 的输出数据为 0<br>1: 引脚 n 的输出数据为 1 |

通用 I/O(GPIO)



端口 C 输出置位 / 复位控制寄存器 – PCSRR

该寄存器用来置位或复位 GPIO 端口 C 输出数据相应的位。

偏移量: 0x024  
复位值: 0x0000\_0000

|         |       |      |      |      |      |      |      |      |
|---------|-------|------|------|------|------|------|------|------|
|         | 31    | 30   | 29   | 28   | 27   | 26   | 25   | 24   |
|         | PCRST |      |      |      |      |      |      |      |
| 类型 / 复位 | WO 0  | WO 0 | WO 0 | WO 0 | WO 0 | WO 0 | WO 0 | WO 0 |
|         | 23    | 22   | 21   | 20   | 19   | 18   | 17   | 16   |
|         | PCRST |      |      |      |      |      |      |      |
| 类型 / 复位 | WO 0  | WO 0 | WO 0 | WO 0 | WO 0 | WO 0 | WO 0 | WO 0 |
|         | 15    | 14   | 13   | 12   | 11   | 10   | 9    | 8    |
|         | PCSET |      |      |      |      |      |      |      |
| 类型 / 复位 | WO 0  | WO 0 | WO 0 | WO 0 | WO 0 | WO 0 | WO 0 | WO 0 |
|         | 7     | 6    | 5    | 4    | 3    | 2    | 1    | 0    |
|         | PCSET |      |      |      |      |      |      |      |
| 类型 / 复位 | WO 0  | WO 0 | WO 0 | WO 0 | WO 0 | WO 0 | WO 0 | WO 0 |

| 位       | 字段     | 描述                                                                                                                                 |
|---------|--------|------------------------------------------------------------------------------------------------------------------------------------|
| [31:16] | PCRSTn | GPIO 端口 C 引脚 n 的输出复位控制位 (n = 0 ~ 15)<br>0: 不影响 PCDOUn 位<br>1: 复位 PCDOUn 位                                                          |
| [15:0]  | PCSETn | GPIO 端口 C 引脚 n 的输出置位控制位 (n = 0 ~ 15)<br>0: 不影响 PCDOUn 位<br>1: 置位 PCDOUn 位<br>注意, 如果 PCSETn 和 PCRSTn 位同时被置位, PCSETn 位使能的功能有比较高的优先级。 |

端口 C 输出复位寄存器 – PCRR

该寄存器用来复位 GPIO 端口 C 输出数据相应的位。

偏移量: 0x028  
复位值: 0x0000\_0000

|         |       |    |    |    |    |    |    |    |
|---------|-------|----|----|----|----|----|----|----|
|         | 31    | 30 | 29 | 28 | 27 | 26 | 25 | 24 |
| 类型 / 复位 | 保留位   |    |    |    |    |    |    |    |
|         | 23    | 22 | 21 | 20 | 19 | 18 | 17 | 16 |
| 类型 / 复位 | 保留位   |    |    |    |    |    |    |    |
|         | 15    | 14 | 13 | 12 | 11 | 10 | 9  | 8  |
| 类型 / 复位 | PCRST |    |    |    |    |    |    |    |
|         | WO    | 0  | WO | 0  | WO | 0  | WO | 0  |
|         | 7     | 6  | 5  | 4  | 3  | 2  | 1  | 0  |
| 类型 / 复位 | PCRST |    |    |    |    |    |    |    |
|         | WO    | 0  | WO | 0  | WO | 0  | WO | 0  |

| 位      | 字段     | 描述                                                                      |
|--------|--------|-------------------------------------------------------------------------|
| [15:0] | PCRSTn | GPIO 端口 C 引脚 n 的输出复位位 (n = 0 ~ 15)<br>0: 不影响 PCDOUn 位<br>1: 复位 PCDOUn 位 |

端口 D 数据方向控制寄存器 – PDDIRCR

该寄存器用来控制 GPIO 端口 D 引脚的方向作为输入或输出。

偏移量: 0x000  
复位值: 0x0000\_0000

|         |       |    |    |    |    |    |    |    |
|---------|-------|----|----|----|----|----|----|----|
|         | 31    | 30 | 29 | 28 | 27 | 26 | 25 | 24 |
|         | 保留位   |    |    |    |    |    |    |    |
| 类型 / 复位 |       |    |    |    |    |    |    |    |
|         | 23    | 22 | 21 | 20 | 19 | 18 | 17 | 16 |
|         | 保留位   |    |    |    |    |    |    |    |
| 类型 / 复位 |       |    |    |    |    |    |    |    |
|         | 15    | 14 | 13 | 12 | 11 | 10 | 9  | 8  |
|         | PDDIR |    |    |    |    |    |    |    |
| 类型 / 复位 | RW    | 0  | RW | 0  | RW | 0  | RW | 0  |
|         | 7     | 6  | 5  | 4  | 3  | 2  | 1  | 0  |
|         | PDDIR |    |    |    |    |    |    |    |
| 类型 / 复位 | RW    | 0  | RW | 0  | RW | 0  | RW | 0  |

| 位      | 字段     | 描述                                                                     |
|--------|--------|------------------------------------------------------------------------|
| [15:0] | PDDIRn | GPIO 端口 D 引脚 n 的方向控制位 (n = 0 ~ 15)<br>0: 引脚 n 处于输入模式<br>1: 引脚 n 处于输出模式 |

端口 D 输入功能使能控制寄存器 – PDINER

此寄存器用来使能或除能 GPIO 端口 D 的输入功能。

偏移量: 0x004  
复位值: 0x0000\_0000

|         |        |    |    |    |    |    |    |    |
|---------|--------|----|----|----|----|----|----|----|
| 类型 / 复位 | 31     | 30 | 29 | 28 | 27 | 26 | 25 | 24 |
|         | 保留位    |    |    |    |    |    |    |    |
| 类型 / 复位 | 23     | 22 | 21 | 20 | 19 | 18 | 17 | 16 |
|         | 保留位    |    |    |    |    |    |    |    |
| 类型 / 复位 | 15     | 14 | 13 | 12 | 11 | 10 | 9  | 8  |
|         | PDINEN |    |    |    |    |    |    |    |
| 类型 / 复位 | RW     | 0  | RW | 0  | RW | 0  | RW | 0  |
| 类型 / 复位 | 7      | 6  | 5  | 4  | 3  | 2  | 1  | 0  |
|         | PDINEN |    |    |    |    |    |    |    |
| 类型 / 复位 | RW     | 0  | RW | 0  | RW | 0  | RW | 0  |

| 位      | 字段      | 描述                                                                                                                        |
|--------|---------|---------------------------------------------------------------------------------------------------------------------------|
| [15:0] | PDINENn | GPIO 端口 D 引脚 n 的输入使能控制位 (n = 0 ~ 15)<br>0: 除能引脚 n 的输入功能<br>1: 使能引脚 n 的输入功能<br>当除能引脚 n 的输入功能时，输入施密特触发器将关闭，施密特触发器输出将保持在零状态。 |

通用 I/O(GPIO)

端口 D 上拉选择寄存器 – PDPUR

该寄存器用来使能或除能 GPIO 端口 D 的上拉功能。

偏移量: 0x008  
复位值: 0x0000\_0000

|         |      |      |      |      |      |      |      |      |
|---------|------|------|------|------|------|------|------|------|
| 类型 / 复位 | 31   | 30   | 29   | 28   | 27   | 26   | 25   | 24   |
|         | 保留位  |      |      |      |      |      |      |      |
| 类型 / 复位 | 23   | 22   | 21   | 20   | 19   | 18   | 17   | 16   |
|         | 保留位  |      |      |      |      |      |      |      |
| 类型 / 复位 | 15   | 14   | 13   | 12   | 11   | 10   | 9    | 8    |
|         | PDPU |      |      |      |      |      |      |      |
| 类型 / 复位 | RW 0 | RW 0 | RW 0 | RW 0 | RW 0 | RW 0 | RW 0 | RW 0 |
| 类型 / 复位 | 7    | 6    | 5    | 4    | 3    | 2    | 1    | 0    |
|         | PDPU |      |      |      |      |      |      |      |
| 类型 / 复位 | RW 0 | RW 0 | RW 0 | RW 0 | RW 0 | RW 0 | RW 0 | RW 0 |

| 位      | 字段    | 描述                                                                                                                         |
|--------|-------|----------------------------------------------------------------------------------------------------------------------------|
| [15:0] | PDPUn | GPIO 端口 D 引脚 n 的上拉选择控制位 (n = 0 ~ 15)<br>0: 除能引脚 n 的上拉功能<br>1: 使能引脚 n 的上拉功能<br>注: 当上拉和下拉功能都使能, 上拉功能将有更高的优先级, 因此下拉功能将被封锁和除能。 |

端口 D 下拉选择寄存器 – PDPDR

该寄存器用来使能或除能 GPIO 端口 D 的下拉功能。

偏移量: 0x00C  
复位值: 0x0000\_0000

|         |      |    |    |    |    |    |    |    |
|---------|------|----|----|----|----|----|----|----|
| 类型 / 复位 | 31   | 30 | 29 | 28 | 27 | 26 | 25 | 24 |
|         | 保留位  |    |    |    |    |    |    |    |
| 类型 / 复位 | 23   | 22 | 21 | 20 | 19 | 18 | 17 | 16 |
|         | 保留位  |    |    |    |    |    |    |    |
| 类型 / 复位 | 15   | 14 | 13 | 12 | 11 | 10 | 9  | 8  |
|         | PDPD |    |    |    |    |    |    |    |
|         | RW   | 0  | RW | 0  | RW | 0  | RW | 0  |
| 类型 / 复位 | 7    | 6  | 5  | 4  | 3  | 2  | 1  | 0  |
|         | PDPD |    |    |    |    |    |    |    |
|         | RW   | 0  | RW | 0  | RW | 0  | RW | 0  |

| 位      | 字段    | 描述                                                                                                                          |
|--------|-------|-----------------------------------------------------------------------------------------------------------------------------|
| [15:0] | PDPDn | GPIO 端口 D 引脚 n 的下拉选择控制位 (n = 0 ~ 15)<br>0: 除能引脚 n 的下拉功能<br>1: 使能引脚 n 的下拉功能<br>注: 当上拉和下拉功能都使能时, 上拉功能将有更高的优先级, 因此下拉功能将被封锁和除能。 |

通用 I/O(GPIO)

端口 D 漏极开路选择寄存器 – PDODR

该寄存器用来使能或除能 GPIO 端口 D 的漏极开路功能。

偏移量: 0x010  
复位值: 0x0000\_0000

|         |      |    |    |    |    |    |    |    |
|---------|------|----|----|----|----|----|----|----|
| 类型 / 复位 | 31   | 30 | 29 | 28 | 27 | 26 | 25 | 24 |
|         | 保留位  |    |    |    |    |    |    |    |
| 类型 / 复位 | 23   | 22 | 21 | 20 | 19 | 18 | 17 | 16 |
|         | 保留位  |    |    |    |    |    |    |    |
| 类型 / 复位 | 15   | 14 | 13 | 12 | 11 | 10 | 9  | 8  |
|         | PDOD |    |    |    |    |    |    |    |
| 类型 / 复位 | RW   | 0  | RW | 0  | RW | 0  | RW | 0  |
| 类型 / 复位 | 7    | 6  | 5  | 4  | 3  | 2  | 1  | 0  |
|         | PDOD |    |    |    |    |    |    |    |
| 类型 / 复位 | RW   | 0  | RW | 0  | RW | 0  | RW | 0  |

| 位      | 字段    | 描述                                                                                                           |
|--------|-------|--------------------------------------------------------------------------------------------------------------|
| [15:0] | PDODn | GPIO 端口 D 引脚 n 的漏极开路选择控制位 (n = 0 ~ 15)<br>0: 除能引脚 n 的漏极开路输出。(输出类型为 CMOS 输出)<br>1: 使能引脚 n 的漏极开路输出。(输出类型为漏极开路) |

端口 D 输出电流驱动选择寄存器 – PDDVR

该寄存器用来定义 GPIO 端口 D 的输出驱动电流。

偏移量: 0x014  
复位值: 0x0000\_0000

|         |      |      |     |    |    |    |    |    |
|---------|------|------|-----|----|----|----|----|----|
|         | 31   | 30   | 29  | 28 | 27 | 26 | 25 | 24 |
| 类型 / 复位 | 保留位  |      |     |    |    |    |    |    |
|         | 23   | 22   | 21  | 20 | 19 | 18 | 17 | 16 |
| 类型 / 复位 | 保留位  |      |     |    |    |    |    |    |
|         | 15   | 14   | 13  | 12 | 11 | 10 | 9  | 8  |
| 类型 / 复位 | 保留位  |      |     |    |    |    |    |    |
|         | 7    | 6    | 5   | 4  | 3  | 2  | 1  | 0  |
| 类型 / 复位 | 保留位  | PDDV | 保留位 |    |    |    |    |    |
|         | RW 0 |      |     |    |    |    |    |    |

| 位   | 字段    | 描述                                                                      |
|-----|-------|-------------------------------------------------------------------------|
| [6] | PDDVn | GPIO 端口 D 引脚 n 的输出电流驱动选择控制位 (n = 6)<br>0: 4mA 源 / 灌电流<br>1: 8mA 源 / 灌电流 |



端口 D 锁定寄存器 – PDLOCKR

该寄存器定义了 GPIO 端口 D 的锁定配置。

偏移量: 0x018  
复位值: 0x0000\_0000

|         |        |      |      |      |      |      |      |      |
|---------|--------|------|------|------|------|------|------|------|
|         | 31     | 30   | 29   | 28   | 27   | 26   | 25   | 24   |
|         | PDLKEY |      |      |      |      |      |      |      |
| 类型 / 复位 | RW 0   | RW 0 | RW 0 | RW 0 | RW 0 | RW 0 | RW 0 | RW 0 |
|         | 23     | 22   | 21   | 20   | 19   | 18   | 17   | 16   |
|         | PDLKEY |      |      |      |      |      |      |      |
| 类型 / 复位 | RW 0   | RW 0 | RW 0 | RW 0 | RW 0 | RW 0 | RW 0 | RW 0 |
|         | 15     | 14   | 13   | 12   | 11   | 10   | 9    | 8    |
|         | PDLOCK |      |      |      |      |      |      |      |
| 类型 / 复位 | RW 0   | RW 0 | RW 0 | RW 0 | RW 0 | RW 0 | RW 0 | RW 0 |
|         | 7      | 6    | 5    | 4    | 3    | 2    | 1    | 0    |
|         | PDLOCK |      |      |      |      |      |      |      |
| 类型 / 复位 | RW 0   | RW 0 | RW 0 | RW 0 | RW 0 | RW 0 | RW 0 | RW 0 |

| 位       | 字段      | 描述                                                                                                                                                                                                                                                                                                                                                                               |
|---------|---------|----------------------------------------------------------------------------------------------------------------------------------------------------------------------------------------------------------------------------------------------------------------------------------------------------------------------------------------------------------------------------------|
| [31:16] | PDLKEY  | GPIO 端口 D 锁定键<br>0x5FA0: 使能端口 D 锁定功能<br>其它: 除能端口 D 锁定功能<br>为了锁定端口 D 功能, 在 PDLOCKR 寄存器 PDLKEY 字段写入值 0x5FA0。为了在这个锁定寄存器执行一个成功的写操作, 写入 PDLKEY 字段的值必须为 0x5FA0。如果写入这个字段值不等于 0x5FA0, PDLOCKR 寄存器上的任何写操作将被中止。对 PDLKEY 字段的一个读操作的结果将返回 GPIO 端口 D 锁定状态, 表示 GPIO 端口 D 是否被锁定。如果读值, PDLKEY 字段为 0, 表明 GPIO 端口 D 锁定功能除能。否则, 它表明 GPIO 端口 D 锁定功能使能, 读值等于 1。                                        |
| [15:0]  | PDLOCKn | GPIO 端口 D 引脚 n 的锁定控制位 (n = 0 ~ 15)<br>0: 端口 D 引脚 n 未锁定<br>1: 端口 D 引脚 n 锁定<br>当正确的锁定键应用于 PDLKEY 字段, PDLOCKn 位用来锁定相应 GPIO 引脚的配置。被锁定的配置包括 PDDIRn、PDINENn、PDPU <sub>n</sub> 、PDPD <sub>n</sub> 和 PDOD <sub>n</sub> 设置相关的 GPIO 寄存器。另外, 用来配置为相关 GPIO 引脚的复用功能寄存器 GPD CFGHR 或 GPD CFGLR 字段也将被锁定。请注意, PDLOCKR 寄存器只能写入一次, 这意味着 PDLKEY 和 PDLOCKn (锁定控制位) 应一起写入, 不能改变直到系统复位或 GPIO 端口 D 发生复位。 |

端口 D 数据输入寄存器 – PDDINR

该寄存器指定 GPIO 端口 D 的输入数据。

偏移量: 0x01C  
复位值: 0x0000\_0000

|         |       |      |      |      |      |      |      |      |
|---------|-------|------|------|------|------|------|------|------|
|         | 31    | 30   | 29   | 28   | 27   | 26   | 25   | 24   |
|         | 保留位   |      |      |      |      |      |      |      |
| 类型 / 复位 |       |      |      |      |      |      |      |      |
|         | 23    | 22   | 21   | 20   | 19   | 18   | 17   | 16   |
|         | 保留位   |      |      |      |      |      |      |      |
| 类型 / 复位 |       |      |      |      |      |      |      |      |
|         | 15    | 14   | 13   | 12   | 11   | 10   | 9    | 8    |
|         | PDDIN |      |      |      |      |      |      |      |
| 类型 / 复位 | RO 0  | RO 0 | RO 0 | RO 0 | RO 0 | RO 0 | RO 0 | RO 0 |
|         | 7     | 6    | 5    | 4    | 3    | 2    | 1    | 0    |
|         | PDDIN |      |      |      |      |      |      |      |
| 类型 / 复位 | RO 0  | RO 0 | RO 0 | RO 0 | RO 0 | RO 0 | RO 0 | RO 0 |

| 位      | 字段     | 描述                                                                         |
|--------|--------|----------------------------------------------------------------------------|
| [15:0] | PDDINn | GPIO 端口 D 引脚 n 的数据输入位 (n = 0 ~ 15)<br>0: 引脚 n 的输入数据为 0<br>1: 引脚 n 的输入数据为 1 |

端口 D 输出数据寄存器 – PDDOUTR

该寄存器指定 GPIO 端口 D 的输出数据。

偏移量: 0x020  
复位值: 0x0000\_0000

|         |        |    |    |    |    |    |    |    |
|---------|--------|----|----|----|----|----|----|----|
| 类型 / 复位 | 31     | 30 | 29 | 28 | 27 | 26 | 25 | 24 |
|         | 保留位    |    |    |    |    |    |    |    |
| 类型 / 复位 | 23     | 22 | 21 | 20 | 19 | 18 | 17 | 16 |
|         | 保留位    |    |    |    |    |    |    |    |
| 类型 / 复位 | 15     | 14 | 13 | 12 | 11 | 10 | 9  | 8  |
|         | PDDOUT |    |    |    |    |    |    |    |
| 类型 / 复位 | RW     | 0  | RW | 0  | RW | 0  | RW | 0  |
| 类型 / 复位 | 7      | 6  | 5  | 4  | 3  | 2  | 1  | 0  |
|         | PDDOUT |    |    |    |    |    |    |    |
| 类型 / 复位 | RW     | 0  | RW | 0  | RW | 0  | RW | 0  |

| 位      | 字段      | 描述                                                                         |
|--------|---------|----------------------------------------------------------------------------|
| [15:0] | PDDOUTn | GPIO 端口 D 引脚 n 的数据输出位 (n = 0 ~ 15)<br>0: 引脚 n 的输出数据为 0<br>1: 引脚 n 的输出数据为 1 |

端口 D 输出置位 / 复位控制寄存器 – PDSRR

该寄存器用来置位或复位 GPIO 端口 D 输出数据相应的位。

偏移量: 0x024  
复位值: 0x0000\_0000

|         |       |      |      |      |      |      |      |      |
|---------|-------|------|------|------|------|------|------|------|
|         | 31    | 30   | 29   | 28   | 27   | 26   | 25   | 24   |
|         | PDRST |      |      |      |      |      |      |      |
| 类型 / 复位 | WO 0  | WO 0 | WO 0 | WO 0 | WO 0 | WO 0 | WO 0 | WO 0 |
|         | 23    | 22   | 21   | 20   | 19   | 18   | 17   | 16   |
|         | PDRST |      |      |      |      |      |      |      |
| 类型 / 复位 | WO 0  | WO 0 | WO 0 | WO 0 | WO 0 | WO 0 | WO 0 | WO 0 |
|         | 15    | 14   | 13   | 12   | 11   | 10   | 9    | 8    |
|         | PDSET |      |      |      |      |      |      |      |
| 类型 / 复位 | WO 0  | WO 0 | WO 0 | WO 0 | WO 0 | WO 0 | WO 0 | WO 0 |
|         | 7     | 6    | 5    | 4    | 3    | 2    | 1    | 0    |
|         | PDSET |      |      |      |      |      |      |      |
| 类型 / 复位 | WO 0  | WO 0 | WO 0 | WO 0 | WO 0 | WO 0 | WO 0 | WO 0 |

| 位       | 字段     | 描述                                                                                                                                   |
|---------|--------|--------------------------------------------------------------------------------------------------------------------------------------|
| [31:16] | PDRSTn | GPIO 端口 D 引脚 n 的输出复位控制位 (n = 0 ~ 15)<br>0: 不影响 PDDOUTn 位<br>1: 复位 PDDOUTn 位                                                          |
| [15:0]  | PDSETn | GPIO 端口 D 引脚 n 的输出置位控制位 (n = 0 ~ 15)<br>0: 不影响 PDDOUTn 位<br>1: 置位 PDDOUTn 位<br>注意, 如果 PDSETn 和 PDRSTn 位同时被置位, PDSETn 位使能的功能有比较高的优先级。 |

端口 D 输出复位寄存器 – PDRR

该寄存器用来复位 GPIO 端口 D 输出数据相应的位。

偏移量: 0x028  
复位值: 0x0000\_0000

|         |       |      |      |      |      |      |      |      |
|---------|-------|------|------|------|------|------|------|------|
|         | 31    | 30   | 29   | 28   | 27   | 26   | 25   | 24   |
| 类型 / 复位 | 保留位   |      |      |      |      |      |      |      |
|         | 23    | 22   | 21   | 20   | 19   | 18   | 17   | 16   |
| 类型 / 复位 | 保留位   |      |      |      |      |      |      |      |
|         | 15    | 14   | 13   | 12   | 11   | 10   | 9    | 8    |
| 类型 / 复位 | PDRST |      |      |      |      |      |      |      |
|         | WO 0  | WO 0 | WO 0 | WO 0 | WO 0 | WO 0 | WO 0 | WO 0 |
|         | 7     | 6    | 5    | 4    | 3    | 2    | 1    | 0    |
| 类型 / 复位 | PDRST |      |      |      |      |      |      |      |
|         | WO 0  | WO 0 | WO 0 | WO 0 | WO 0 | WO 0 | WO 0 | WO 0 |

| 位      | 字段     | 描述                                                                        |
|--------|--------|---------------------------------------------------------------------------|
| [15:0] | PDRSTn | GPIO 端口 D 引脚 n 的输出复位位 (n = 0 ~ 15)<br>0: 不影响 PDDOUTn 位<br>1: 复位 PDDOUTn 位 |

端口 E 数据方向控制寄存器 – PEDIRCR

该寄存器用来控制 GPIO 端口 E 引脚的方向作为输入或输出。

偏移量: 0x000  
复位值: 0x0000\_0000

|         |       |    |    |    |    |    |    |    |
|---------|-------|----|----|----|----|----|----|----|
|         | 31    | 30 | 29 | 28 | 27 | 26 | 25 | 24 |
|         | 保留位   |    |    |    |    |    |    |    |
| 类型 / 复位 |       |    |    |    |    |    |    |    |
|         | 23    | 22 | 21 | 20 | 19 | 18 | 17 | 16 |
|         | 保留位   |    |    |    |    |    |    |    |
| 类型 / 复位 |       |    |    |    |    |    |    |    |
|         | 15    | 14 | 13 | 12 | 11 | 10 | 9  | 8  |
|         | PEDIR |    |    |    |    |    |    |    |
| 类型 / 复位 | RW    | 0  | RW | 0  | RW | 0  | RW | 0  |
|         | 7     | 6  | 5  | 4  | 3  | 2  | 1  | 0  |
|         | PEDIR |    |    |    |    |    |    |    |
| 类型 / 复位 | RW    | 0  | RW | 0  | RW | 0  | RW | 0  |

| 位      | 字段     | 描述                                                                     |
|--------|--------|------------------------------------------------------------------------|
| [15:0] | PEDIRn | GPIO 端口 E 引脚 n 的方向控制位 (n = 0 ~ 15)<br>0: 引脚 n 处于输入模式<br>1: 引脚 n 处于输出模式 |

端口 E 输入功能使能控制寄存器 – PEINER

此寄存器用来使能或除能 GPIO 端口 E 的输入功能。

偏移量: 0x004  
复位值: 0x0000\_0000

|         |        |      |      |      |      |      |      |      |
|---------|--------|------|------|------|------|------|------|------|
| 类型 / 复位 | 31     | 30   | 29   | 28   | 27   | 26   | 25   | 24   |
|         | 保留位    |      |      |      |      |      |      |      |
| 类型 / 复位 | 23     | 22   | 21   | 20   | 19   | 18   | 17   | 16   |
|         | 保留位    |      |      |      |      |      |      |      |
| 类型 / 复位 | 15     | 14   | 13   | 12   | 11   | 10   | 9    | 8    |
|         | PEINEN |      |      |      |      |      |      |      |
| 类型 / 复位 | RW 0   | RW 0 | RW 0 | RW 0 | RW 0 | RW 0 | RW 0 | RW 0 |
| 类型 / 复位 | 7      | 6    | 5    | 4    | 3    | 2    | 1    | 0    |
|         | PEINEN |      |      |      |      |      |      |      |
| 类型 / 复位 | RW 0   | RW 0 | RW 0 | RW 0 | RW 0 | RW 0 | RW 0 | RW 0 |

| 位      | 字段      | 描述                                                                                                                        |
|--------|---------|---------------------------------------------------------------------------------------------------------------------------|
| [15:0] | PEINENn | GPIO 端口 E 引脚 n 的输入使能控制位 (n = 0 ~ 15)<br>0: 除能引脚 n 的输入功能<br>1: 使能引脚 n 的输入功能<br>当除能引脚 n 的输入功能时，输入施密特触发器将关闭，施密特触发器输出将保持在零状态。 |

端口 E 上拉选择寄存器 – PEPUR

该寄存器用来使能或除能 GPIO 端口 E 的上拉功能。

偏移量: 0x008  
复位值: 0x0000\_0000

|         |      |    |    |    |    |    |    |    |
|---------|------|----|----|----|----|----|----|----|
|         | 31   | 30 | 29 | 28 | 27 | 26 | 25 | 24 |
|         | 保留位  |    |    |    |    |    |    |    |
| 类型 / 复位 |      |    |    |    |    |    |    |    |
|         | 23   | 22 | 21 | 20 | 19 | 18 | 17 | 16 |
|         | 保留位  |    |    |    |    |    |    |    |
| 类型 / 复位 |      |    |    |    |    |    |    |    |
|         | 15   | 14 | 13 | 12 | 11 | 10 | 9  | 8  |
|         | PEPU |    |    |    |    |    |    |    |
| 类型 / 复位 | RW   | 0  | RW | 0  | RW | 0  | RW | 0  |
|         | 7    | 6  | 5  | 4  | 3  | 2  | 1  | 0  |
|         | PEPU |    |    |    |    |    |    |    |
| 类型 / 复位 | RW   | 0  | RW | 0  | RW | 0  | RW | 0  |

| 位      | 字段    | 描述                                                                                                                         |
|--------|-------|----------------------------------------------------------------------------------------------------------------------------|
| [15:0] | PEPUn | GPIO 端口 E 引脚 n 的上拉选择控制位 (n = 0 ~ 15)<br>0: 除能引脚 n 的上拉功能<br>1: 使能引脚 n 的上拉功能<br>注: 当上拉和下拉功能都使能, 上拉功能将有更高的优先级, 因此下拉功能将被封锁和除能。 |



端口 E 下拉选择寄存器 – PEPDR

该寄存器用来使能或除能 GPIO 端口 E 的下拉功能。

偏移量: 0x00C  
复位值: 0x0000\_0000

|         |      |      |      |      |      |      |      |      |
|---------|------|------|------|------|------|------|------|------|
| 类型 / 复位 | 31   | 30   | 29   | 28   | 27   | 26   | 25   | 24   |
|         | 保留位  |      |      |      |      |      |      |      |
| 类型 / 复位 | 23   | 22   | 21   | 20   | 19   | 18   | 17   | 16   |
|         | 保留位  |      |      |      |      |      |      |      |
| 类型 / 复位 | 15   | 14   | 13   | 12   | 11   | 10   | 9    | 8    |
|         | PEPD |      |      |      |      |      |      |      |
| 类型 / 复位 | RW 0 | RW 0 | RW 0 | RW 0 | RW 0 | RW 0 | RW 0 | RW 0 |
| 类型 / 复位 | 7    | 6    | 5    | 4    | 3    | 2    | 1    | 0    |
|         | PEPD |      |      |      |      |      |      |      |
| 类型 / 复位 | RW 0 | RW 0 | RW 0 | RW 0 | RW 0 | RW 0 | RW 0 | RW 0 |

| 位      | 字段    | 描述                                                                                                                          |
|--------|-------|-----------------------------------------------------------------------------------------------------------------------------|
| [15:0] | PEPDn | GPIO 端口 E 引脚 n 的下拉选择控制位 (n = 0 ~ 15)<br>0: 除能引脚 n 的下拉功能<br>1: 使能引脚 n 的下拉功能<br>注: 当上拉和下拉功能都使能时, 上拉功能将有更高的优先级, 因此下拉功能将被封锁和除能。 |

端口 E 漏极开路选择寄存器 – PEODR

该寄存器用来使能或除能 GPIO 端口 E 的漏极开路功能。

偏移量: 0x010  
复位值: 0x0000\_0000

|         |      |    |    |    |    |    |    |    |
|---------|------|----|----|----|----|----|----|----|
| 类型 / 复位 | 31   | 30 | 29 | 28 | 27 | 26 | 25 | 24 |
|         | 保留位  |    |    |    |    |    |    |    |
| 类型 / 复位 | 23   | 22 | 21 | 20 | 19 | 18 | 17 | 16 |
|         | 保留位  |    |    |    |    |    |    |    |
| 类型 / 复位 | 15   | 14 | 13 | 12 | 11 | 10 | 9  | 8  |
|         | PEOD |    |    |    |    |    |    |    |
| 类型 / 复位 | RW   | 0  | RW | 0  | RW | 0  | RW | 0  |
| 类型 / 复位 | 7    | 6  | 5  | 4  | 3  | 2  | 1  | 0  |
|         | PEOD |    |    |    |    |    |    |    |
| 类型 / 复位 | RW   | 0  | RW | 0  | RW | 0  | RW | 0  |

| 位      | 字段    | 描述                                                                                                           |
|--------|-------|--------------------------------------------------------------------------------------------------------------|
| [15:0] | PEODn | GPIO 端口 E 引脚 n 的漏极开路选择控制位 (n = 0 ~ 15)<br>0: 除能引脚 n 的漏极开路输出。(输出类型为 CMOS 输出)<br>1: 使能引脚 n 的漏极开路输出。(输出类型为漏极开路) |

端口 E 输出电流驱动选择寄存器 – PEDRVR

该寄存器用来定义 GPIO 端口 E 的输出驱动电流。

偏移量: 0x014  
复位值: 0x0000\_0000

|         |     |    |      |    |      |    |      |    |
|---------|-----|----|------|----|------|----|------|----|
|         | 31  | 30 | 29   | 28 | 27   | 26 | 25   | 24 |
| 类型 / 复位 | 保留位 |    |      |    |      |    |      |    |
|         | 23  | 22 | 21   | 20 | 19   | 18 | 17   | 16 |
| 类型 / 复位 | 保留位 |    |      |    |      |    |      |    |
|         | 15  | 14 | 13   | 12 | 11   | 10 | 9    | 8  |
| 类型 / 复位 | 保留位 |    | PEDV |    |      |    |      |    |
|         |     |    | RW 0 |    | RW 0 |    | RW 0 |    |
|         | 7   | 6  | 5    | 4  | 3    | 2  | 1    | 0  |
| 类型 / 复位 | 保留位 |    |      |    |      |    |      |    |

| 位      | 字段    | 描述                                                                           |
|--------|-------|------------------------------------------------------------------------------|
| [10:5] | PEDVn | GPIO 端口 E 引脚 n 的输出电流驱动选择控制位 (n = 8 ~ 12)<br>0: 4mA 源 / 灌电流<br>1: 8mA 源 / 灌电流 |

端口 E 锁定寄存器 – PELOCKR

该寄存器定义了 GPIO 端口 E 的锁定配置。

偏移量: 0x018  
复位值: 0x0000\_0000

|         |        |      |      |      |      |      |      |      |
|---------|--------|------|------|------|------|------|------|------|
|         | 31     | 30   | 29   | 28   | 27   | 26   | 25   | 24   |
|         | PELKEY |      |      |      |      |      |      |      |
| 类型 / 复位 | RW 0   | RW 0 | RW 0 | RW 0 | RW 0 | RW 0 | RW 0 | RW 0 |
|         | 23     | 22   | 21   | 20   | 19   | 18   | 17   | 16   |
|         | PELKEY |      |      |      |      |      |      |      |
| 类型 / 复位 | RW 0   | RW 0 | RW 0 | RW 0 | RW 0 | RW 0 | RW 0 | RW 0 |
|         | 15     | 14   | 13   | 12   | 11   | 10   | 9    | 8    |
|         | PELOCK |      |      |      |      |      |      |      |
| 类型 / 复位 | RW 0   | RW 0 | RW 0 | RW 0 | RW 0 | RW 0 | RW 0 | RW 0 |
|         | 7      | 6    | 5    | 4    | 3    | 2    | 1    | 0    |
|         | PELOCK |      |      |      |      |      |      |      |
| 类型 / 复位 | RW 0   | RW 0 | RW 0 | RW 0 | RW 0 | RW 0 | RW 0 | RW 0 |

| 位       | 字段      | 描述                                                                                                                                                                                                                                                                                                                                            |
|---------|---------|-----------------------------------------------------------------------------------------------------------------------------------------------------------------------------------------------------------------------------------------------------------------------------------------------------------------------------------------------|
| [31:16] | PELKEY  | GPIO 端口 E 锁定键<br>0x5FA0: 使能端口 E 锁定功能<br>其它: 除能端口 E 锁定功能<br>为了锁定端口 E 功能, 在该寄存器 PELKEY 字段写入值 0x5FA0。为了在这个锁定寄存器执行一个成功的写操作, 写入 PELKEY 字段的值必须为 0x5FA0。如果写入这个字段值不等于 0x5FA0, PELOCKR 寄存器上的任何写操作将被中止。对 PELKEY 字段的一个读操作的结果将返回 GPIO 端口 E 锁定状态, 表示 GPIO 端口 E 是否被锁定。如果读值, PELKEY 字段为 0, 表明 GPIO 端口 E 锁定功能除能。否则, 它表明 GPIO 端口 E 锁定功能使能, 读值等于 1。             |
| [15:0]  | PELOCKn | GPIO 端口 E 引脚 n 的锁定控制位 (n = 0 ~ 15)<br>0: 端口 E 引脚 n 未锁定<br>1: 端口 E 引脚 n 锁定<br>当正确的锁定键应用于 PELKEY 字段, PELOCKn 位用来锁定相应 GPIO 引脚的配置。被锁定的配置包括 PEDIRn、PEINENn、PEPUn、PEPDn、PEODn 和 PEDVn 设置相关的 GPIO 寄存器。另外, 用来配置为相关 GPIO 引脚的复用功能的 GPECFGHR 或 GPECFGLR 字段也将被锁定。请注意, PELOCKR 寄存器只能写入一次, 这意味着 PELKEY 和 PELOCKn (锁定控制位) 应一起写入, 不能改变直到系统复位或 GPIO 端口 E 发生复位。 |

端口 E 数据输入寄存器 – PEDINR

该寄存器指定 GPIO 端口 E 的输入数据。

偏移量: 0x01C  
复位值: 0x0000\_0000

|         |       |      |      |      |      |      |      |      |
|---------|-------|------|------|------|------|------|------|------|
| 类型 / 复位 | 31    | 30   | 29   | 28   | 27   | 26   | 25   | 24   |
|         | 保留位   |      |      |      |      |      |      |      |
| 类型 / 复位 | 23    | 22   | 21   | 20   | 19   | 18   | 17   | 16   |
|         | 保留位   |      |      |      |      |      |      |      |
| 类型 / 复位 | 15    | 14   | 13   | 12   | 11   | 10   | 9    | 8    |
|         | PEDIN |      |      |      |      |      |      |      |
| 类型 / 复位 | RO 0  | RO 0 | RO 0 | RO 0 | RO 0 | RO 0 | RO 0 | RO 0 |
| 类型 / 复位 | 7     | 6    | 5    | 4    | 3    | 2    | 1    | 0    |
|         | PEDIN |      |      |      |      |      |      |      |
| 类型 / 复位 | RO 0  | RO 0 | RO 0 | RO 0 | RO 0 | RO 0 | RO 0 | RO 0 |

| 位      | 字段     | 描述                                                                         |
|--------|--------|----------------------------------------------------------------------------|
| [15:0] | PEDINn | GPIO 端口 E 引脚 n 的数据输入位 (n = 0 ~ 15)<br>0: 引脚 n 的输入数据为 0<br>1: 引脚 n 的输入数据为 1 |

端口 E 输出数据寄存器 – PEDOUTR

该寄存器指定 GPIO 端口 E 的输出数据。

偏移量: 0x020  
复位值: 0x0000\_0000

|         |        |    |    |    |    |    |    |    |
|---------|--------|----|----|----|----|----|----|----|
|         | 31     | 30 | 29 | 28 | 27 | 26 | 25 | 24 |
|         | 保留位    |    |    |    |    |    |    |    |
| 类型 / 复位 |        |    |    |    |    |    |    |    |
|         | 23     | 22 | 21 | 20 | 19 | 18 | 17 | 16 |
|         | 保留位    |    |    |    |    |    |    |    |
| 类型 / 复位 |        |    |    |    |    |    |    |    |
|         | 15     | 14 | 13 | 12 | 11 | 10 | 9  | 8  |
|         | PEDOUT |    |    |    |    |    |    |    |
| 类型 / 复位 | RW     | 0  | RW | 0  | RW | 0  | RW | 0  |
|         | 7      | 6  | 5  | 4  | 3  | 2  | 1  | 0  |
|         | PEDOUT |    |    |    |    |    |    |    |
| 类型 / 复位 | RW     | 0  | RW | 0  | RW | 0  | RW | 0  |

| 位      | 字段      | 描述                                                                         |
|--------|---------|----------------------------------------------------------------------------|
| [15:0] | PEDOUTn | GPIO 端口 E 引脚 n 的数据输出位 (n = 0 ~ 15)<br>0: 引脚 n 的输出数据为 0<br>1: 引脚 n 的输出数据为 1 |

端口 E 输出置位 / 复位控制寄存器 – PESRR

该寄存器用来置位或复位 GPIO 端口 E 输出数据相应的位。

偏移量: 0x024  
复位值: 0x0000\_0000

|         |       |      |      |      |      |      |      |      |
|---------|-------|------|------|------|------|------|------|------|
|         | 31    | 30   | 29   | 28   | 27   | 26   | 25   | 24   |
|         | PERST |      |      |      |      |      |      |      |
| 类型 / 复位 | WO 0  | WO 0 | WO 0 | WO 0 | WO 0 | WO 0 | WO 0 | WO 0 |
|         | 23    | 22   | 21   | 20   | 19   | 18   | 17   | 16   |
|         | PERST |      |      |      |      |      |      |      |
| 类型 / 复位 | WO 0  | WO 0 | WO 0 | WO 0 | WO 0 | WO 0 | WO 0 | WO 0 |
|         | 15    | 14   | 13   | 12   | 11   | 10   | 9    | 8    |
|         | PESET |      |      |      |      |      |      |      |
| 类型 / 复位 | WO 0  | WO 0 | WO 0 | WO 0 | WO 0 | WO 0 | WO 0 | WO 0 |
|         | 7     | 6    | 5    | 4    | 3    | 2    | 1    | 0    |
|         | PESET |      |      |      |      |      |      |      |
| 类型 / 复位 | WO 0  | WO 0 | WO 0 | WO 0 | WO 0 | WO 0 | WO 0 | WO 0 |

| 位       | 字段     | 描述                                                                                                                                   |
|---------|--------|--------------------------------------------------------------------------------------------------------------------------------------|
| [31:16] | PERSTn | GPIO 端口 E 引脚 n 的输出复位控制位 (n = 0 ~ 15)<br>0: 不影响 PEDOUTn 位<br>1: 复位 PEDOUTn 位                                                          |
| [15:0]  | PESETn | GPIO 端口 E 引脚 n 的输出置位控制位 (n = 0 ~ 15)<br>0: 不影响 PEDOUTn 位<br>1: 置位 PEDOUTn 位<br>注意, 如果 PESETn 和 PERSTn 位同时被置位, PESETn 位使能的功能有比较高的优先级。 |

端口 E 输出复位寄存器 – PERR

该寄存器用来复位 GPIO 端口 E 输出数据相应的位。

偏移量: 0x028  
复位值: 0x0000\_0000

|         |       |      |      |      |      |      |      |      |
|---------|-------|------|------|------|------|------|------|------|
|         | 31    | 30   | 29   | 28   | 27   | 26   | 25   | 24   |
|         | 保留位   |      |      |      |      |      |      |      |
| 类型 / 复位 |       |      |      |      |      |      |      |      |
|         | 23    | 22   | 21   | 20   | 19   | 18   | 17   | 16   |
|         | 保留位   |      |      |      |      |      |      |      |
| 类型 / 复位 |       |      |      |      |      |      |      |      |
|         | 15    | 14   | 13   | 12   | 11   | 10   | 9    | 8    |
|         | PERST |      |      |      |      |      |      |      |
| 类型 / 复位 | WO 0  | WO 0 | WO 0 | WO 0 | WO 0 | WO 0 | WO 0 | WO 0 |
|         | 7     | 6    | 5    | 4    | 3    | 2    | 1    | 0    |
|         | PERST |      |      |      |      |      |      |      |
| 类型 / 复位 | WO 0  | WO 0 | WO 0 | WO 0 | WO 0 | WO 0 | WO 0 | WO 0 |

| 位      | 字段     | 描述                                                                        |
|--------|--------|---------------------------------------------------------------------------|
| [15:0] | PERSTn | GPIO 端口 E 引脚 n 的输出复位位 (n = 0 ~ 15)<br>0: 不影响 PEDOUTn 位<br>1: 复位 PEDOUTn 位 |



## 9 复用功能输入 / 输出控制单元 (AFIO)

### 简介

为了扩大 GPIO 或外设功能使用的灵活性, 每个 I/O 引脚可通过设置 GPxCFGLR 或 GPxCFGHR 寄存器 (其中 x 为不同引脚的名称) 配置为多达 16 个不同的 GPIO 或 IP 功能。根据 IP 资源的使用情况和应用需求, 可以使用外围 I/O 重置机制来选择合适的引出线位置。此外, 通过设置 ESSRn 寄存器中 EXTInPIN[3:0] 字段, 可以选择各种 GPIO 引脚作为 EXTI 中断引脚来触发一个中断或事件。更多详细信息请参阅 EXTI 部分



图 20. AFIO 方框图

## 特性

- APB 从机接口用于寄存器访问
- EXTI 来源选择
- 每个 GPIO 引脚的可配置功能，每个引脚上多达四个复用功能
- AFIO 锁定机制

## 功能描述

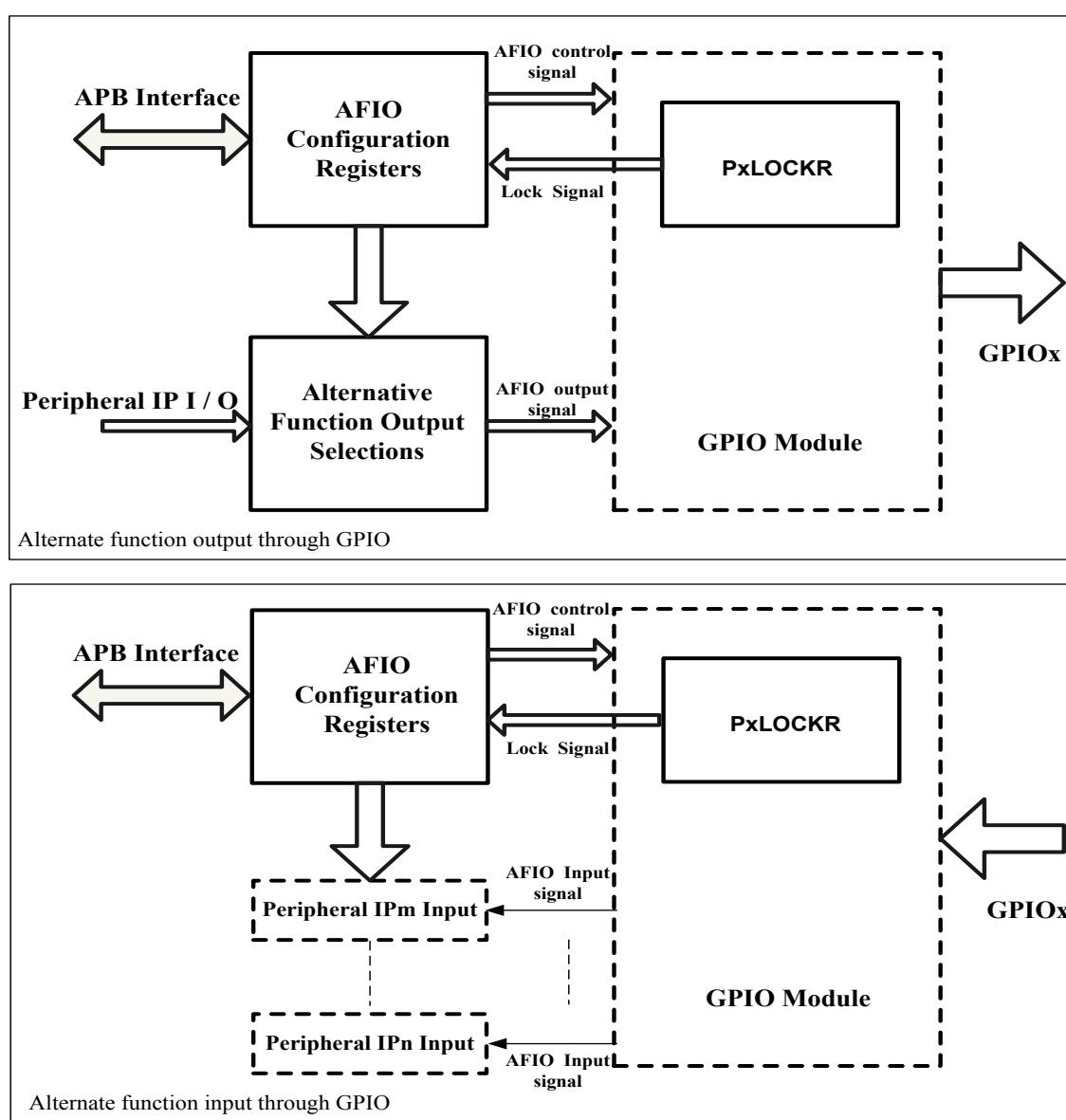
### 外部中断引脚选择

GPIO 引脚连接到 16 个 EXTI 引脚如附图所示。例如，用户可以设置 ESSR0 寄存器中 EXTI0PIN[3:0] 字段为 b0000 来选择 GPIO PA0 引脚作为 EXTI 0 输入。由于并非所有端口 A~E 的引脚在所有封装类型都是可用的，详细的引脚信息请参阅引脚图。当相应的引脚不可用时，EXTInPIN[3:0] 字段的设置是无效的。



图 21. EXTI 输入通道选择

## 复用功能

每个 I/O 引脚有多达 16 种可供选择的功能, 可以通过设置 GPxCFGLR 或 GPxCFGHR (n = 0~15, x = A~E) 寄存器中 PxCFGn[3:0] 字段选择。可选功能 I/O 引脚的详细分配请参阅复用功能列表说明部分。除了这种机制外, 每个外设可选功能分别分配到不同的引脚, 在小封装单片机中优化了外设的可用数量。下面的说明显示 PxCFGn[3:0] 字段的设置。请注意, 如果运算放大器 / 比较器是有效的, 那么引脚 PB[8:6] 或 PB[11:9] 不能同时用作其它 AFIO 功能的引脚。

- PxCFGn [3:0] = 0000: 默认复用功能 (复位后, AF0)
- PxCFGn [3:0] = 0001: 复用功能 1 (AF1)
- PxCFGn [3:0] = 0010: 复用功能 2 (AF2)
- .....
- PxCFGn [3:0] = 1110: 复用功能 14 (AF14)
- PxCFGn [3:0] = 1111: 复用功能 15 (AF15)

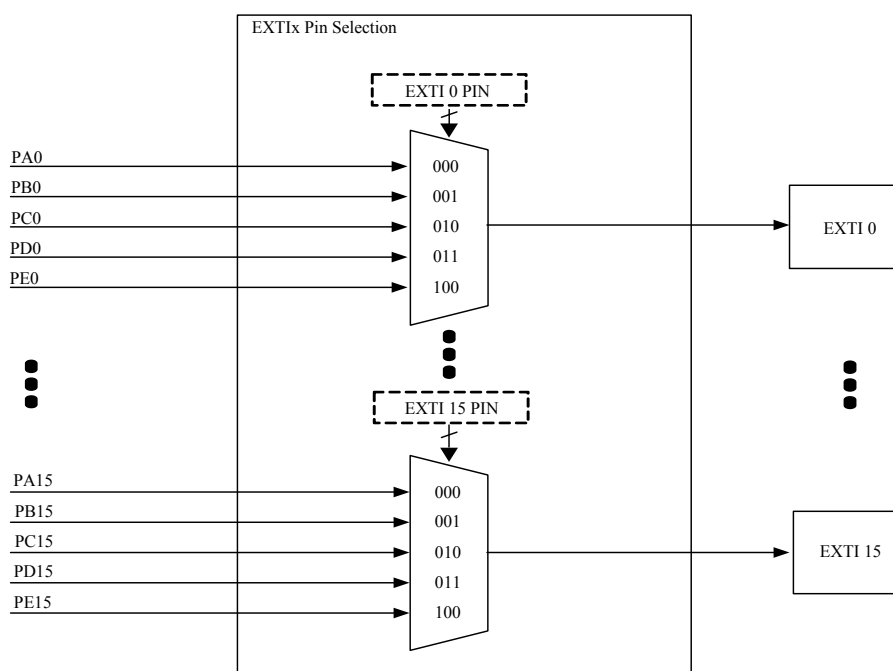
表 22. 外设 AFIO 分配列表

| AF0  | AF1  | AF2 | AF3 | AF4        | AF5 | AF6         | AF7              | AF8 | AF9 | AF10             | AF11 | AF12 | AF13 | AF14 | AF15 |
|------|------|-----|-----|------------|-----|-------------|------------------|-----|-----|------------------|------|------|------|------|------|
| 系统默认 | GPIO | ADC | CMP | MCTM /GPTM | SPI | USART /UART | I <sup>2</sup> C | SCI | EBI | I <sup>2</sup> S | N/A  | N/A  | N/A  | N/A  | 系统其它 |

## 锁定机制

GPIO PxLOCKR (i.e. x = A ~E) 提供了锁定键 0x5FA0 来锁定 AFIO 输入和输出状态直到复位发生。

## 寄存器列表

下表显示 AFIO 寄存器和复位值。

表 23. AFIO 寄存器列表

| 寄存器                          | 偏移量   | 描述                | 复位值         |
|------------------------------|-------|-------------------|-------------|
| <b>AFIO 基址 = 0x4002_2000</b> |       |                   |             |
| ESSR0                        | 0x000 | EXTI 来源选择寄存器 0    | 0x0000_0000 |
| ESSR1                        | 0x004 | EXTI 来源选择寄存器 1    | 0x0000_0000 |
| GPACFGLR                     | 0x020 | GPIO 端口 A 配置寄存器 0 | 0x0000_0000 |
| GPACFGHR                     | 0x024 | GPIO 端口 A 配置寄存器 1 | 0x0000_0000 |
| GPBCFGLR                     | 0x028 | GPIO 端口 B 配置寄存器 0 | 0x0000_0000 |
| GPBCFGHR                     | 0x02C | GPIO 端口 B 配置寄存器 1 | 0x0000_0000 |
| GPCCFGLR                     | 0x030 | GPIO 端口 C 配置寄存器 0 | 0x0000_0000 |
| GPCCFGHR                     | 0x034 | GPIO 端口 C 配置寄存器 1 | 0x0000_0000 |
| GPDCFGLR                     | 0x038 | GPIO 端口 D 配置寄存器 0 | 0x0000_0000 |
| GPDCFGHR                     | 0x03C | GPIO 端口 D 配置寄存器 1 | 0x0000_0000 |
| GPECFGLR                     | 0x040 | GPIO 端口 E 配置寄存器 0 | 0x0000_0000 |
| GPECFGHR                     | 0x044 | GPIO 端口 E 配置寄存器 1 | 0x0000_0000 |

寄存器描述

EXTI 来源选择寄存器 0 – ESSR0

该寄存器定义了 EXTI0~EXTI7 的 I/O 选项。

偏移量: 0x000  
复位值: 0x0000\_0000

|         |          |      |      |      |          |      |      |      |
|---------|----------|------|------|------|----------|------|------|------|
|         | 31       | 30   | 29   | 28   | 27       | 26   | 25   | 24   |
|         | EXTI7PIN |      |      |      | EXTI6PIN |      |      |      |
| 类型 / 复位 | RW 0     | RW 0 | RW 0 | RW 0 | RW 0     | RW 0 | RW 0 | RW 0 |
|         | 23       | 22   | 21   | 20   | 19       | 18   | 17   | 16   |
|         | EXTI5PIN |      |      |      | EXTI4PIN |      |      |      |
| 类型 / 复位 | RW 0     | RW 0 | RW 0 | RW 0 | RW 0     | RW 0 | RW 0 | RW 0 |
|         | 15       | 14   | 13   | 12   | 11       | 10   | 9    | 8    |
|         | EXTI3PIN |      |      |      | EXTI2PIN |      |      |      |
| 类型 / 复位 | RW 0     | RW 0 | RW 0 | RW 0 | RW 0     | RW 0 | RW 0 | RW 0 |
|         | 7        | 6    | 5    | 4    | 3        | 2    | 1    | 0    |
|         | EXTI1PIN |      |      |      | EXTI0PIN |      |      |      |
| 类型 / 复位 | RW 0     | RW 0 | RW 0 | RW 0 | RW 0     | RW 0 | RW 0 | RW 0 |

| 位      | 字段            | 描述                                                                                                                                                                                                                                                                                |
|--------|---------------|-----------------------------------------------------------------------------------------------------------------------------------------------------------------------------------------------------------------------------------------------------------------------------------|
| [31:0] | EXTInPIN[3:0] | EXTIn 引脚选择 (n = 0 ~ 7)<br>0000: PA 位 n 被选作 EXTIn 来源信号<br>0001: PB 位 n 被选作 EXTIn 来源信号<br>0010: PC 位 n 被选作 EXTIn 来源信号<br>0011: PD 位 n 被选作 EXTIn 来源信号<br>0100: PE 位 n 被选作 EXTIn 来源信号<br>其它: 保留位<br>注: 由于并非所有端口的引脚在所有产品和封装类型都是可用的, 详细的引脚信息请参阅引脚图。当相应的引脚不可用时, EXTInPIN[3:0] 字段的设置是无效的。 |

EXTI 来源选择寄存器 1 – ESSR1

该寄存器定义了 EXTI8~EXTI15 的 I/O 选项。

偏移量: 0x004  
复位值: 0x0000\_0000

|         |           |      |      |      |           |      |      |      |
|---------|-----------|------|------|------|-----------|------|------|------|
|         | 31        | 30   | 29   | 28   | 27        | 26   | 25   | 24   |
|         | EXTI15PIN |      |      |      | EXTI14PIN |      |      |      |
| 类型 / 复位 | RW 0      | RW 0 | RW 0 | RW 0 | RW 0      | RW 0 | RW 0 | RW 0 |
|         | 23        | 22   | 21   | 20   | 19        | 18   | 17   | 16   |
|         | EXTI13PIN |      |      |      | EXTI12PIN |      |      |      |
| 类型 / 复位 | RW 0      | RW 0 | RW 0 | RW 0 | RW 0      | RW 0 | RW 0 | RW 0 |
|         | 15        | 14   | 13   | 12   | 11        | 10   | 9    | 8    |
|         | EXTI11PIN |      |      |      | EXTI10PIN |      |      |      |
| 类型 / 复位 | RW 0      | RW 0 | RW 0 | RW 0 | RW 0      | RW 0 | RW 0 | RW 0 |
|         | 7         | 6    | 5    | 4    | 3         | 2    | 1    | 0    |
|         | EXTI9PIN  |      |      |      | EXTI8PIN  |      |      |      |
| 类型 / 复位 | RW 0      | RW 0 | RW 0 | RW 0 | RW 0      | RW 0 | RW 0 | RW 0 |

| 位      | 字段            | 描述                                                                                                                                                                                                                                                                              |
|--------|---------------|---------------------------------------------------------------------------------------------------------------------------------------------------------------------------------------------------------------------------------------------------------------------------------|
| [31:0] | EXTInPIN[3:0] | EXTIn 引脚选择 (n=8~15)<br>0000: PA 位 n 被选作 EXTIn 来源信号<br>0001: PB 位 n 被选作 EXTIn 来源信号<br>0010: PC 位 n 被选作 EXTIn 来源信号<br>0011: PD 位 n 被选作 EXTIn 来源信号<br>0100: PE 位 n 被选作 EXTIn 来源信号<br>其它: 保留位<br>注: 由于并非所有端口的引脚在所有产品和封装类型都是可用的, 详细的引脚信息请参阅引脚图。当相应的引脚不可用时, EXTIInPIN[3:0] 字段的设置是无效的。 |

**GPIO x 配置低字节寄存器 – GPxCFGnLR, x = A, B, C, D, E**

该低字节寄存器定义了 GPIO 端口 x (x = A, B, C, D, E) 的复用功能。

偏移量: 0x020, 0x028, 0x030, 0x038, 0x040

复位值: 0x0000\_0000

|         |        |      |      |      |        |      |      |      |
|---------|--------|------|------|------|--------|------|------|------|
|         | 31     | 30   | 29   | 28   | 27     | 26   | 25   | 24   |
|         | PxCFG7 |      |      |      | PxCFG6 |      |      |      |
| 类型 / 复位 | RW 0   | RW 0 | RW 0 | RW 0 | RW 0   | RW 0 | RW 0 | RW 0 |
|         | 23     | 22   | 21   | 20   | 19     | 18   | 17   | 16   |
|         | PxCFG5 |      |      |      | PxCFG4 |      |      |      |
| 类型 / 复位 | RW 0   | RW 0 | RW 0 | RW 0 | RW 0   | RW 0 | RW 0 | RW 0 |
|         | 15     | 14   | 13   | 12   | 11     | 10   | 9    | 8    |
|         | PxCFG3 |      |      |      | PxCFG2 |      |      |      |
| 类型 / 复位 | RW 0   | RW 0 | RW 0 | RW 0 | RW 0   | RW 0 | RW 0 | RW 0 |
|         | 7      | 6    | 5    | 4    | 3      | 2    | 1    | 0    |
|         | PxCFG1 |      |      |      | PxCFG0 |      |      |      |
| 类型 / 复位 | RW 0   | RW 0 | RW 0 | RW 0 | RW 0   | RW 0 | RW 0 | RW 0 |

| 位      | 字段          | 描述                                                                                                                                                                                           |
|--------|-------------|----------------------------------------------------------------------------------------------------------------------------------------------------------------------------------------------|
| [31:0] | PxCFGn[3:0] | 端口 x 引脚 n 复用功能选择 (n = 0~7)<br>0000: 端口 x 引脚 n 选择为 AF0<br>0001: 端口 x 引脚 n 选择为 AF1<br>.....<br>1110: 端口 x 引脚 n 选择为 AF14<br>1111: 端口 x 引脚 n 选择为 AF15<br>关于复用功能 I/O 引脚的详细配置请参阅该单片机规格书中的复用功能配置列表。 |

**GPIO x 配置高字节寄存器 – GPxCFGHR, x = A, B, C, D, E**

该高字节寄存器定义了 GPIO 端口 x (x = A, B, C, D, E) 的复用功能。

偏移量: 0x024, 0x02C, 0x034, 0x03C, 0x044

复位值: 0x0000\_0000

|         |         |      |      |      |         |      |      |      |
|---------|---------|------|------|------|---------|------|------|------|
|         | 31      | 30   | 29   | 28   | 27      | 26   | 25   | 24   |
|         | PxCFG15 |      |      |      | PxCFG14 |      |      |      |
| 类型 / 复位 | RW 0    | RW 0 | RW 0 | RW 0 | RW 0    | RW 0 | RW 0 | RW 0 |
|         | 23      | 22   | 21   | 20   | 19      | 18   | 17   | 16   |
|         | PxCFG13 |      |      |      | PxCFG12 |      |      |      |
| 类型 / 复位 | RW 0    | RW 0 | RW 0 | RW 0 | RW 0    | RW 0 | RW 0 | RW 0 |
|         | 15      | 14   | 13   | 12   | 11      | 10   | 9    | 8    |
|         | PxCFG11 |      |      |      | PxCFG10 |      |      |      |
| 类型 / 复位 | RW 0    | RW 0 | RW 0 | RW 0 | RW 0    | RW 0 | RW 0 | RW 0 |
|         | 7       | 6    | 5    | 4    | 3       | 2    | 1    | 0    |
|         | PxCFG9  |      |      |      | PxCFG8  |      |      |      |
| 类型 / 复位 | RW 0    | RW 0 | RW 0 | RW 0 | RW 0    | RW 0 | RW 0 | RW 0 |

| 位      | 字段          | 描述                                                                                                                                                                                            |
|--------|-------------|-----------------------------------------------------------------------------------------------------------------------------------------------------------------------------------------------|
| [31:0] | PxCFGn[3:0] | 端口 x 引脚 n 复用功能选择 (n = 8~15)<br>0000: 端口 x 引脚 n 选择为 AF0<br>0001: 端口 x 引脚 n 选择为 AF1<br>.....<br>1110: 端口 x 引脚 n 选择为 AF14<br>1111: 端口 x 引脚 n 选择为 AF15<br>关于复用功能 I/O 引脚的详细配置请参阅该单片机规格书中的复用功能配置列表。 |

# 10 嵌套向量中断控制器 (NVIC)

## 简介

为了减少延迟并提高中断处理效率, Cortex™-M3 提供了紧密耦合集成部分, 即嵌套向量中断控制器 NVIC。NVIC 控制系统异常及包括如使能 / 除能控制, 优先级, 清除 - 挂起, 有效状态报告, 软件触发和向量表重置功能的外设中断。更多信息请参考 Cortex™-M3 技术参考手册。

此外, Cortex™-M3 内置简单的 24-bit 向下计数定时器 (SysTick) 用来作为实时定时器操作系统 (RTOS) 的节拍定时器, 或作为一个简单的计数器。SysTick 从预设值向下计数, 当它到达零时, 产生一个系统中断。

附表中列出 16 个系统异常类型和多个外设中断。

表 24. 异常类型

| 异常类型    | 优先级       | 中断号 | 异常号 | 向量地址  | 描述                                         |
|---------|-----------|-----|-----|-------|--------------------------------------------|
| —       | —         | —   | 0   | 0x000 | 初始堆栈指针值                                    |
| 复位      | -3 (最高)   | —   | 1   | 0x004 | 复位                                         |
| NMI     | -2        | —   | 2   | 0x008 | 非屏蔽中断。时钟故障中断信号 (时钟控制单元提供时钟监控功能) 连接到 NMI 输入 |
| 硬件故障    | -1        | —   | 3   | 0x00C | 所有故障类型                                     |
| 存储器管理   | 可配置 (注 1) | —   | 4   | 0x010 | 存储器保护单元 (MPU) 不匹配, 包括访问冲突和不匹配              |
| 总线故障    | 可配置 (1)   | —   | 5   | 0x014 | 预抓取故障, 存储器访问故障和其它地址 / 存储器相关的故障             |
| 使用故障    | 可配置 (1)   | —   | 6   | 0x018 | 使用故障, 例如执行未定义的指令或试图进行非法的状态转变               |
| —       | —         | —   | 7   | 0x01C | 保留                                         |
| —       | —         | —   | 8   | 0x020 | 保留                                         |
| —       | —         | —   | 9   | 0x024 | 保留                                         |
| —       | —         | —   | 10  | 0x028 | 保留                                         |
| SVCCall | 可配置 (1)   | —   | 11  | 0x02C | SVC 指令的系统服务呼叫                              |
| 调试监控    | 可配置 (1)   | —   | 12  | 0x030 | 未处于 halt 时, 为调试监控器                         |
| —       | 可配置 (1)   | —   | 13  | 0x034 | 保留                                         |
| PendSV  | 可配置 (1)   | —   | 14  | 0x038 | 系统服务的可挂起请求                                 |
| SysTick | 可配置 (1)   | —   | 15  | 0x03C | SysTick 定时器递减为零                            |
| CKRDY   | 可配置 (注 2) | 0   | 16  | 0x040 | 时钟就绪中断 (HSE、HIS、LSE、LSI 或 PLL)             |
| LVD     | 可配置 (2)   | 1   | 17  | 0x044 | 低压检测中断                                     |
| BOD     | 可配置 (2)   | 2   | 18  | 0x048 | 掉电检测中断                                     |
| WDT     | 可配置 (2)   | 3   | 19  | 0x04C | 看门狗定时器总中断                                  |
| RTC     | 可配置 (2)   | 4   | 20  | 0x050 | RTC 总中断                                    |
| FMC     | 可配置 (2)   | 5   | 21  | 0x054 | FMC 总中断                                    |
| EVWUP   | 可配置 (2)   | 6   | 22  | 0x058 | EXTI 事件唤醒中断                                |
| LPWUP   | 可配置 (2)   | 7   | 23  | 0x05C | WAKEUP 引脚中断                                |



| 异常类型         | 优先级                | 中断号 | 异常号 | 向量地址  | 描述                   |
|--------------|--------------------|-----|-----|-------|----------------------|
| EXTI0        | 可配置 <sup>(2)</sup> | 8   | 24  | 0x060 | EXTI 引脚 0 中断         |
| EXTI1        | 可配置 <sup>(2)</sup> | 9   | 25  | 0x064 | EXTI 引脚 1 中断         |
| EXTI2        | 可配置 <sup>(2)</sup> | 10  | 26  | 0x068 | EXTI 引脚 2 中断         |
| EXTI3        | 可配置 <sup>(2)</sup> | 11  | 27  | 0x06C | EXTI 引脚 3 中断         |
| EXTI4        | 可配置 <sup>(2)</sup> | 12  | 28  | 0x070 | EXTI 引脚 4 中断         |
| EXTI5        | 可配置 <sup>(2)</sup> | 13  | 29  | 0x074 | EXTI 引脚 5 中断         |
| EXTI6        | 可配置 <sup>(2)</sup> | 14  | 30  | 0x078 | EXTI 引脚 6 中断         |
| EXTI7        | 可配置 <sup>(2)</sup> | 15  | 31  | 0x07C | EXTI 引脚 7 中断         |
| EXTI8        | 可配置 <sup>(2)</sup> | 16  | 32  | 0x080 | EXTI 引脚 8 中断         |
| EXTI9        | 可配置 <sup>(2)</sup> | 17  | 33  | 0x084 | EXTI 引脚 9 中断         |
| EXTI10       | 可配置 <sup>(2)</sup> | 18  | 34  | 0x088 | EXTI 引脚 10 中断        |
| EXTI11       | 可配置 <sup>(2)</sup> | 19  | 35  | 0x08C | EXTI 引脚 11 中断        |
| EXTI12       | 可配置 <sup>(2)</sup> | 20  | 36  | 0x090 | EXTI 引脚 12 中断        |
| EXTI13       | 可配置 <sup>(2)</sup> | 21  | 37  | 0x094 | EXTI 引脚 13 中断        |
| EXTI14       | 可配置 <sup>(2)</sup> | 22  | 38  | 0x098 | EXTI 引脚 14 中断        |
| EXTI15       | 可配置 <sup>(2)</sup> | 23  | 39  | 0x09C | EXTI 引脚 15 中断        |
| COMP         | 可配置 <sup>(2)</sup> | 24  | 40  | 0x0A0 | 比较器总中断               |
| ADC          | 可配置 <sup>(2)</sup> | 25  | 41  | 0x0A4 | ADC 总中断              |
| —            | —                  | 26  | 42  | 0x0A8 | 保留                   |
| MCTM0_BRK    | 可配置 <sup>(2)</sup> | 27  | 43  | 0x0AC | MCTM0 刹车中断           |
| MCTM0_UP     | 可配置 <sup>(2)</sup> | 28  | 44  | 0x0B0 | MCTM0 更新中断           |
| MCTM0_TR_UP2 | 可配置 <sup>(2)</sup> | 29  | 45  | 0x0B4 | MCTM0 触发 / 更新事件 2 中断 |
| MCTM0_CC     | 可配置 <sup>(2)</sup> | 30  | 46  | 0x0B8 | MCTM0 捕捉 / 比较中断      |
| MCTM1_BRK    | 可配置 <sup>(2)</sup> | 31  | 47  | 0x0BC | MCTM1 刹车中断           |
| MCTM1_UP     | 可配置 <sup>(2)</sup> | 32  | 48  | 0x0C0 | MCTM1 更新中断           |
| MCTM1_TR_UP2 | 可配置 <sup>(2)</sup> | 33  | 49  | 0x0C4 | MCTM1 触发 / 更新事件 2 中断 |
| MCTM1_CC     | 可配置 <sup>(2)</sup> | 34  | 50  | 0x0C8 | MCTM1 捕捉 / 比较中断      |
| GPTM0        | 可配置 <sup>(2)</sup> | 35  | 51  | 0x0CC | GPTM0 总中断            |
| GPTM1        | 可配置 <sup>(2)</sup> | 36  | 52  | 0x0D0 | GPTM1 总中断            |
| —            | —                  | 37  | 53  | 0x0D4 | 保留                   |
| —            | —                  | 38  | 54  | 0x0D8 | 保留                   |
| —            | —                  | 39  | 55  | 0x0DC | 保留                   |
| —            | —                  | 40  | 56  | 0x0E0 | 保留                   |
| BFTM0        | 可配置 <sup>(2)</sup> | 41  | 57  | 0x0E4 | BFTM0 总中断            |
| BFTM1        | 可配置 <sup>(2)</sup> | 42  | 58  | 0x0E8 | BFTM1 总中断            |
| I²C0         | 可配置 <sup>(2)</sup> | 43  | 59  | 0x0EC | I²C0 总中断             |
| I²C1         | 可配置 <sup>(2)</sup> | 44  | 60  | 0x0F0 | I²C1 总中断             |
| SPI0         | 可配置 <sup>(2)</sup> | 45  | 61  | 0x0F4 | SPI0 总中断             |
| SPI1         | 可配置 <sup>(2)</sup> | 46  | 62  | 0x0F8 | SPI1 总中断             |
| USART0       | 可配置 <sup>(2)</sup> | 47  | 63  | 0x0FC | USART0 总中断           |
| USART1       | 可配置 <sup>(2)</sup> | 48  | 64  | 0x100 | USART1 总中断           |

| 异常类型     | 优先级                | 中断号 | 异常号 | 向量地址  | 描述            |
|----------|--------------------|-----|-----|-------|---------------|
| UART0    | 可配置 <sup>(2)</sup> | 49  | 65  | 0x104 | UART0 总中断     |
| UART1    | 可配置 <sup>(2)</sup> | 50  | 66  | 0x108 | UART1 总中断     |
| SCI      | 可配置 <sup>(2)</sup> | 51  | 67  | 0x10C | SCI 总中断       |
| I²S      | 可配置 <sup>(2)</sup> | 52  | 68  | 0x110 | I²S 总中断       |
| USB      | 可配置 <sup>(2)</sup> | 53  | 69  | 0x114 | USB 总中断       |
| —        | —                  | 54  | 70  | 0x118 | 保留            |
| PDMA_CH0 | 可配置 <sup>(2)</sup> | 55  | 71  | 0x11C | PDMA 通道 0 总中断 |
| PDMA_CH1 | 可配置 <sup>(2)</sup> | 56  | 72  | 0x120 | PDMA 通道 1 总中断 |
| PDMA_CH2 | 可配置 <sup>(2)</sup> | 57  | 73  | 0x124 | PDMA 通道 2 总中断 |
| PDMA_CH3 | 可配置 <sup>(2)</sup> | 58  | 74  | 0x128 | PDMA 通道 3 总中断 |
| PDMA_CH4 | 可配置 <sup>(2)</sup> | 59  | 75  | 0x12C | PDMA 通道 4 总中断 |
| PDMA_CH5 | 可配置 <sup>(2)</sup> | 60  | 76  | 0x130 | PDMA 通道 5 总中断 |
| PDMA_CH6 | 可配置 <sup>(2)</sup> | 61  | 77  | 0x134 | PDMA 通道 6 总中断 |
| PDMA_CH7 | 可配置 <sup>(2)</sup> | 62  | 78  | 0x138 | PDMA 通道 7 总中断 |
| —        | —                  | 63  | 79  | 0x13C | 保留            |
| —        | —                  | 64  | 80  | 0x140 | 保留            |
| —        | —                  | 65  | 81  | 0x144 | 保留            |
| —        | —                  | 66  | 82  | 0x148 | 保留            |
| —        | —                  | 67  | 83  | 0x14C | 保留            |
| EBI      | 可配置 <sup>(2)</sup> | 68  | 84  | 0x150 | EBI 总中断       |

注：1. 使用 NVIC 系统处理程序优先级寄存器，异常类型的优先级可改变。更多信息请查阅 ARM “技术参考手册 Cortex™-M3” 文件。

2. 使用 NVIC 中断优先级寄存器，中断优先级可改变。更多信息请查阅 ARM “技术参考手册 Cortex™-M3” 文件。

## 特性

- 16 个 Cortex™-M3 系统异常
- 多达 58 个可屏蔽的外设中断
- 16 个可编程优先级 (4 位用于中断优先级设置)
- 非屏蔽中断
- 低延时异常和中断处理
- 向量表重置功能
- 内置简单，24-bit 系统定时器，SYSTICK
  - 24-bit 向下计数器
  - 自动重载功能
  - 当计数器递减到 0，可屏蔽系统产生中断
  - HCLK 或 AHB 时钟除以 8 得到 SysTick 的时钟源

## 功能描述

### SysTick 校准

NVIC 提供 SysTick 校准值寄存器 SCALIB, 给 RTOS 节拍定时器一个参考时基或用作其它用途。当时钟源来自带有一个频率为 9MHz (72MHz 除以 8) 的 SysTick 参考输入时钟 STCLK, 在 SCALIB 寄存器 TENMS 字段有一个固定值 9000, 这是计数器重载值用来表示 1ms。

## 寄存器列表

下表显示 NVIC 寄存器和复位值。

表 25. NVIC 寄存器列表

| 寄存器                   | 偏移量   | 描述                  | 复位值         |
|-----------------------|-------|---------------------|-------------|
| NVIC 基址 = 0xE000_E000 |       |                     |             |
| ICTR                  | 0x004 | 中断控制类型寄存器           | 0x0000_0001 |
| SCTRL                 | 0x010 | SysTick 控制和状态寄存器    | 0x0000_0000 |
| SLOAD                 | 0x014 | SysTick 重载值寄存器      | 不可预期        |
| SVAL                  | 0x018 | SysTick 当前值寄存器      | 不可预期        |
| SCALIB                | 0x01C | SysTick 校准值寄存器      | 0x4000_2328 |
| ISER0_31              | 0x100 | Irq 0 到 31 置位使能寄存器  | 0x0000_0000 |
| ISER32_63             | 0x104 | Irq 32 到 63 置位使能寄存器 | 0x0000_0000 |
| ISER64_95             | 0x108 | Irq 64 到 95 置位使能寄存器 | 0x0000_0000 |
| ICER0_31              | 0x180 | Irq 0 到 31 清除使能寄存器  | 0x0000_0000 |
| ICER32_63             | 0x184 | Irq 32 到 63 清除使能寄存器 | 0x0000_0000 |
| ICER64_95             | 0x188 | Irq 64 到 95 清除使能寄存器 | 0x0000_0000 |
| ISPR0_31              | 0x200 | Irq 0 到 31 置位挂起寄存器  | 0x0000_0000 |
| ISPR32_63             | 0x204 | Irq 32 到 63 置位挂起寄存器 | 0x0000_0000 |
| ISPR64_95             | 0x208 | Irq 64 到 95 置位挂起寄存器 | 0x0000_0000 |
| ICPR0_31              | 0x280 | Irq 0 到 31 清除挂起寄存器  | 0x0000_0000 |
| ICPR32_63             | 0x284 | Irq 32 到 63 清除挂起寄存器 | 0x0000_0000 |
| ICPR64_95             | 0x288 | Irq 64 到 95 清除挂起寄存器 | 0x0000_0000 |
| IABR0_31              | 0x300 | Irq 0 到 31 有效位寄存器   | 0x0000_0000 |
| IABR32_63             | 0x304 | Irq 32 到 63 有效位寄存器  | 0x0000_0000 |
| IABR64_95             | 0x308 | Irq 64 到 95 有效位寄存器  | 0x0000_0000 |
| IRQ0_3                | 0x400 | Irq 0 到 3 优先级寄存器    | 0x0000_0000 |
| IRQ4_7                | 0x404 | Irq 4 到 7 优先级寄存器    | 0x0000_0000 |
| IRQ8_11               | 0x408 | Irq 8 到 11 优先级寄存器   | 0x0000_0000 |
| IRQ12_15              | 0x40C | Irq 12 到 15 优先级寄存器  | 0x0000_0000 |
| IRQ16_19              | 0x410 | Irq 16 到 19 优先级寄存器  | 0x0000_0000 |
| IRQ20_23              | 0x414 | Irq 20 到 23 优先级寄存器  | 0x0000_0000 |
| IRQ24_27              | 0x418 | Irq 24 到 27 优先级寄存器  | 0x0000_0000 |
| IRQ28_31              | 0x41C | Irq 28 到 31 优先级寄存器  | 0x0000_0000 |
| IRQ32_35              | 0x420 | Irq 32 到 35 优先级寄存器  | 0x0000_0000 |
| IRQ36_39              | 0x424 | Irq 36 到 39 优先级寄存器  | 0x0000_0000 |

|           |       |                     |             |
|-----------|-------|---------------------|-------------|
| IRQ40_43  | 0x428 | Irq 40 到 43 优先级寄存器  | 0x0000_0000 |
| IRQ44_47  | 0x42C | Irq 44 到 47 优先级寄存器  | 0x0000_0000 |
| IRQ48_51  | 0x430 | Irq 48 到 51 优先级寄存器  | 0x0000_0000 |
| IRQ52_55  | 0x434 | Irq 52 到 55 优先级寄存器  | 0x0000_0000 |
| IRQ56_59  | 0x438 | Irq 56 到 59 优先级寄存器  | 0x0000_0000 |
| IRQ60_63  | 0x43C | Irq 60 到 63 优先级寄存器  | 0x0000_0000 |
| IRQ64_67  | 0x440 | Irq 64 到 67 优先级寄存器  | 0x0000_0000 |
| IRQ68_71  | 0x444 | Irq 68 到 71 优先级寄存器  | 0x0000_0000 |
| ICSR      | 0xD04 | 中断控制状态寄存器           | 0x0000_0000 |
| VTOR      | 0xD08 | 向量表偏移寄存器            | 0x0000_0000 |
| AIRCR     | 0xD0C | 应用中断 / 复位控制寄存器      | 0xFA05_0000 |
| SCR       | 0xD10 | 系统控制寄存器             | 0x0000_0000 |
| CCR       | 0xD14 | 配置控制寄存器             | 0x0000_0000 |
| SHPR4-7   | 0xD18 | 系统处理程序 4-7 优先级寄存器   | 0x0000_0000 |
| SHPR8_11  | 0xD1C | 系统处理程序 8-11 优先级寄存器  | 0x0000_0000 |
| SHPR12_15 | 0xD20 | 系统处理程序 12-15 优先级寄存器 | 0x0000_0000 |
| SHCSR     | 0xD24 | 系统处理程序控制和状态寄存器      | 0x0000_0000 |
| CFSR      | 0xD28 | 可配置故障状态寄存器          | 0x0000_0000 |
| HFSR      | 0xD2C | 硬件故障状态寄存器           | 0x0000_0000 |
| DFSR      | 0xD30 | 调试故障状态寄存器           | 0x0000_0000 |
| MMFAR     | 0xD34 | 存储器管理地址寄存器          | 不可预期        |
| BFAR      | 0xD38 | 总线故障地址寄存器           | 不可预期        |
| AFSR      | 0xD3C | 辅助故障状态寄存器           | 0x0000_0000 |
| STIR      | 0xF00 | 软件触发中断寄存器           | 0x0000_0000 |

注：更多以上寄存器的详细描述，请参阅 ARM 文档“技术参考手册 Cortex™-M3”。

# 11 外部中断 / 事件控制器 (EXTI)

## 简介

外部中断 / 事件控制器 (EXTI) 包括 16 个边沿检测器, 它可以产生一个唤醒事件或独立的中断请求。在中断模式中, 外部中断有 5 种触发类型, 分别为低电平、高电平、下降沿、上升沿和双沿, 通过 EXTICFGRn 寄存器中 SRCnTYPE 字段选择。在唤醒事件模式, 唤醒事件的极性可以通过 EXTIWAKUPPOLR 寄存器中 EXTIInPOL 字段设置。如果 EXTIWAKUPCR 寄存器中 EVWUPIEN 位置位, 当相关的唤醒事件发生时及相应的 EXTI 唤醒使能位置位时, 将产生 EVWUP 中断。每个 EXTI 引脚也可以单独地被屏蔽。



图 22. EXTI 方框图

## 特性

- 多达 16 个带可配置触发源和类型的 EXTI 引脚
  - 所有 GPIO 引脚可以选择作为 EXTI 触发源
  - 触发源类型包括高电平、低电平、下降沿、上升沿或双沿
- 每个 EXTI 引脚有单独的中断使能, 唤醒使能及状态位
- 每个 EXTI 引脚有软件中断触发模式
- 内置去干扰滤波器用于阻挡短脉冲

## 功能描述

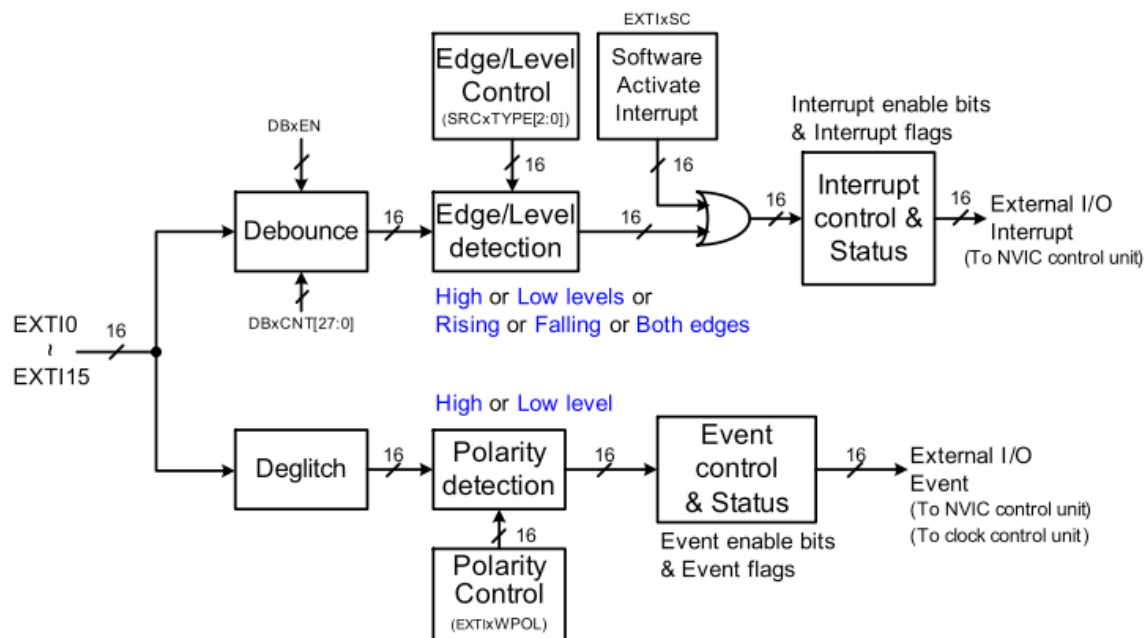
### 唤醒事件管理

为了从省电模式中唤醒系统, EXTI 控制器提供可以监控外部事件的功能, 并把它送到 Cortex™-M3 内核和时钟控制单元, CKCU。这些外部事件包括 EXTI 事件、低电压检测事件、WAKEUP 输入引脚和 RTC 唤醒功能。通过在相应的外设配置唤醒事件的使能位, 当相应的唤醒事件发生时, 通过 EXTI 控制器, 唤醒信号将被发送到 Cortex™-M3 和 CKCU。此外, 此软件可以通过设置 EXTIWAKUPCR 寄存器 EVWUPIEN 位使能事件唤醒中断功能, 当唤醒事件发生时, EXTI 控制器将确立中断。



图 23. EXTI 唤醒事件管理

## 外部中断 / 事件引脚配置

所有 GPIO 引脚通过配置 AFIO ESSRn 寄存器 EXTInPIN[3:0] 字段选择作为 EXTI 触发源来触发中断或事件。更多信息请参考 AFIO 部分。

## 中断和去抖

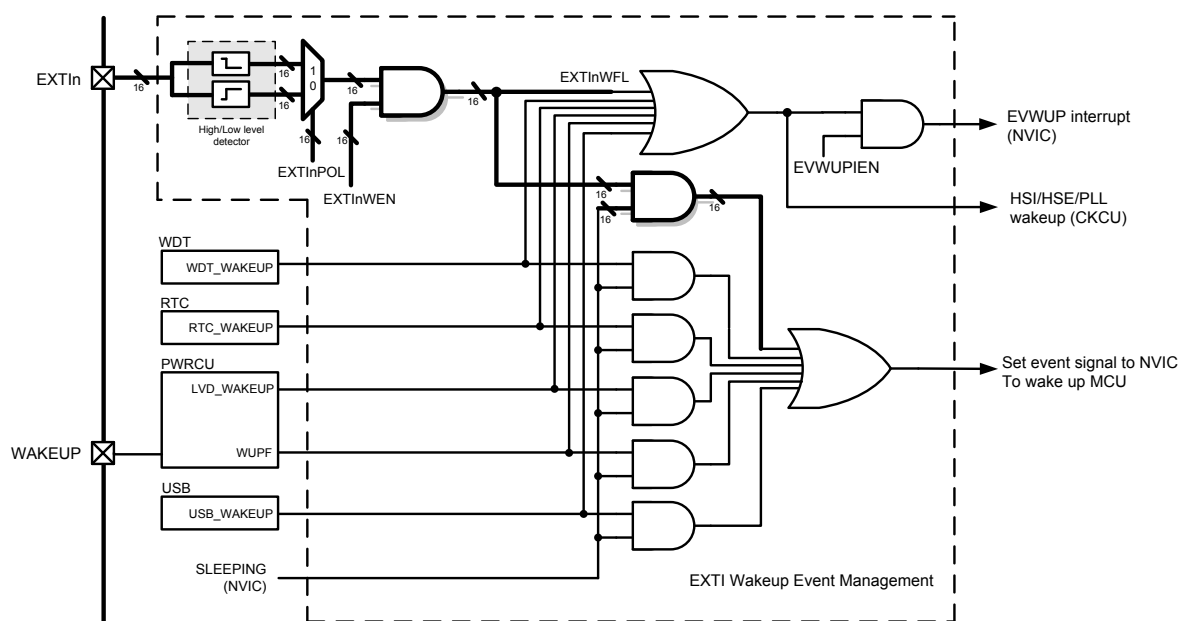
应用软件可以设置 EXTIn 中断配置寄存器 EXTICFGRn 的 DBnEN 位, 使能相应引脚的去抖功能, 配置 EXTICFGRn 寄存器中 DBnCNT 字段, 以便为特定应用选择一个合适的去抖时间。但中断信号因去抖功能被延迟。当单片机通过外部中断从省电模式中唤醒时, EXTI 唤醒标志位使中断请求产生。单片机被唤醒且时钟已经恢复后, 被 EXTI 引脚触发的 EXTI 唤醒标志位必须读出, 然后用应用程序清零。所附图表显示 EXTI 输入信号与 EXTI 中断 / 事件请求信号之间的关系。



图 24. EXTI 去抖功能

## 寄存器列表

下表显示 EXTI 寄存器和复位值。

**表 26. EXTI 寄存器列表**

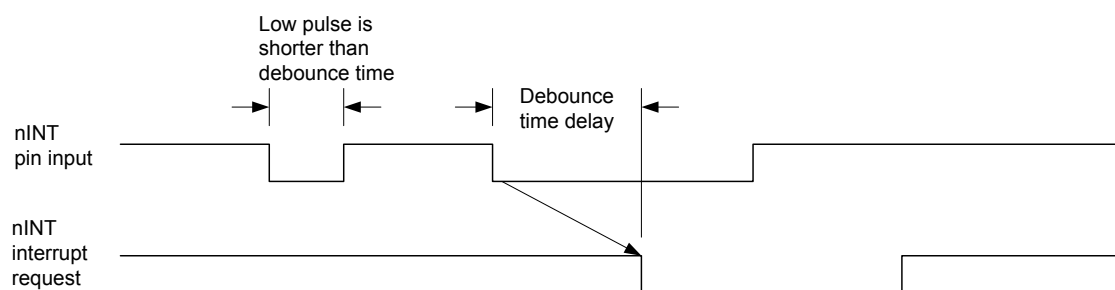
| 寄存器                          | 偏移量   | 描述               | 复位值         |
|------------------------------|-------|------------------|-------------|
| <b>EXTI 基址 = 0x4002_4000</b> |       |                  |             |
| EXTICFGR0                    | 0x000 | EXTI 中断 0 配置寄存器  | 0x0000_0000 |
| EXTICFGR1                    | 0x004 | EXTI 中断 1 配置寄存器  | 0x0000_0000 |
| EXTICFGR2                    | 0x008 | EXTI 中断 2 配置寄存器  | 0x0000_0000 |
| EXTICFGR3                    | 0x00C | EXTI 中断 3 配置寄存器  | 0x0000_0000 |
| EXTICFGR4                    | 0x010 | EXTI 中断 4 配置寄存器  | 0x0000_0000 |
| EXTICFGR5                    | 0x014 | EXTI 中断 5 配置寄存器  | 0x0000_0000 |
| EXTICFGR6                    | 0x018 | EXTI 中断 6 配置寄存器  | 0x0000_0000 |
| EXTICFGR7                    | 0x01C | EXTI 中断 7 配置寄存器  | 0x0000_0000 |
| EXTICFGR8                    | 0x020 | EXTI 中断 8 配置寄存器  | 0x0000_0000 |
| EXTICFGR9                    | 0x024 | EXTI 中断 9 配置寄存器  | 0x0000_0000 |
| EXTICFGR10                   | 0x028 | EXTI 中断 10 配置寄存器 | 0x0000_0000 |
| EXTICFGR11                   | 0x02C | EXTI 中断 11 配置寄存器 | 0x0000_0000 |
| EXTICFGR12                   | 0x030 | EXTI 中断 12 配置寄存器 | 0x0000_0000 |
| EXTICFGR13                   | 0x034 | EXTI 中断 13 配置寄存器 | 0x0000_0000 |
| EXTICFGR14                   | 0x038 | EXTI 中断 14 配置寄存器 | 0x0000_0000 |
| EXTICFGR15                   | 0x03C | EXTI 中断 15 配置寄存器 | 0x0000_0000 |
| EXTICR                       | 0x040 | EXTI 中断控制寄存器     | 0x0000_0000 |
| EXTIEDGEFLGR                 | 0x044 | EXTI 中断边沿标志寄存器   | 0x0000_0000 |
| EXTIEDGESR                   | 0x048 | EXTI 中断边沿状态寄存器   | 0x0000_0000 |
| EXTISCR                      | 0x04C | EXTI 中断软件置位命令寄存器 | 0x0000_0000 |
| EXTIWAKUPCR                  | 0x050 | EXTI 中断唤醒控制寄存器   | 0x0000_0000 |
| EXTIWAKUPPOLR                | 0x054 | EXTI 中断唤醒极性寄存器   | 0x0000_0000 |
| EXTIWAKUPFLG                 | 0x058 | EXTI 中断唤醒标志寄存器   | 0x0000_0000 |



寄存器描述

EXTI 中断配置寄存器 n – EXTICFGRn, n = 0 ~ 15

该寄存器用来定义去抖功能和选择触发类型。

偏移量: 0x000 (0) ~ 0x03C (15)  
复位值: 0x0000\_0000

|         |        |          |      |      |      |      |      |      |
|---------|--------|----------|------|------|------|------|------|------|
|         | 31     | 30       | 29   | 28   | 27   | 26   | 25   | 24   |
|         | DBnEN  | SRCnTYPE |      |      | 保留位  |      |      |      |
| 类型 / 复位 | RW 0   | RW 0     | RW 0 | RW 0 |      |      |      |      |
|         | 23     | 22       | 21   | 20   | 19   | 18   | 17   | 16   |
| 类型 / 复位 | 保留位    |          |      |      |      |      |      |      |
|         | 15     | 14       | 13   | 12   | 11   | 10   | 9    | 8    |
| 类型 / 复位 | 保留位    |          |      |      |      |      |      |      |
|         | 7      | 6        | 5    | 4    | 3    | 2    | 1    | 0    |
| 类型 / 复位 | DBnCNT |          |      |      |      |      |      |      |
|         | RW 0   | RW 0     | RW 0 | RW 0 | RW 0 | RW 0 | RW 0 | RW 0 |

| 位              | 字段       | 描述                                                                                                                                                                                                                                                                                                                                                                                                           |                |  |  |       |   |   |   |       |   |   |   |       |   |   |   |       |   |   |   |       |   |   |   |      |
|----------------|----------|--------------------------------------------------------------------------------------------------------------------------------------------------------------------------------------------------------------------------------------------------------------------------------------------------------------------------------------------------------------------------------------------------------------|----------------|--|--|-------|---|---|---|-------|---|---|---|-------|---|---|---|-------|---|---|---|-------|---|---|---|------|
| [31]           | DBnEN    | EXTIn 去抖电路使能位 (n=0~15)<br>0: 除能去抖电路<br>1: 使能去抖电路                                                                                                                                                                                                                                                                                                                                                             |                |  |  |       |   |   |   |       |   |   |   |       |   |   |   |       |   |   |   |       |   |   |   |      |
| [30:28]        | SRCnTYPE | EXTIn 中断源触发类型 (n=0~15)<br>无论中断源是否由 EXTI 配置为有效, 该位一直是电平灵敏的。 <table><tr><th colspan="3">SRCnTYPE [2:0]</th><th>中断源类型</th></tr><tr><td>0</td><td>0</td><td>0</td><td>低电平有效</td></tr><tr><td>0</td><td>0</td><td>1</td><td>高电平有效</td></tr><tr><td>0</td><td>1</td><td>0</td><td>下降沿触发</td></tr><tr><td>0</td><td>1</td><td>1</td><td>上升沿触发</td></tr><tr><td>1</td><td>X</td><td>X</td><td>双沿触发</td></tr></table> | SRCnTYPE [2:0] |  |  | 中断源类型 | 0 | 0 | 0 | 低电平有效 | 0 | 0 | 1 | 高电平有效 | 0 | 1 | 0 | 下降沿触发 | 0 | 1 | 1 | 上升沿触发 | 1 | X | X | 双沿触发 |
| SRCnTYPE [2:0] |          |                                                                                                                                                                                                                                                                                                                                                                                                              | 中断源类型          |  |  |       |   |   |   |       |   |   |   |       |   |   |   |       |   |   |   |       |   |   |   |      |
| 0              | 0        | 0                                                                                                                                                                                                                                                                                                                                                                                                            | 低电平有效          |  |  |       |   |   |   |       |   |   |   |       |   |   |   |       |   |   |   |       |   |   |   |      |
| 0              | 0        | 1                                                                                                                                                                                                                                                                                                                                                                                                            | 高电平有效          |  |  |       |   |   |   |       |   |   |   |       |   |   |   |       |   |   |   |       |   |   |   |      |
| 0              | 1        | 0                                                                                                                                                                                                                                                                                                                                                                                                            | 下降沿触发          |  |  |       |   |   |   |       |   |   |   |       |   |   |   |       |   |   |   |       |   |   |   |      |
| 0              | 1        | 1                                                                                                                                                                                                                                                                                                                                                                                                            | 上升沿触发          |  |  |       |   |   |   |       |   |   |   |       |   |   |   |       |   |   |   |       |   |   |   |      |
| 1              | X        | X                                                                                                                                                                                                                                                                                                                                                                                                            | 双沿触发           |  |  |       |   |   |   |       |   |   |   |       |   |   |   |       |   |   |   |       |   |   |   |      |
| [7:0]          | DBnCNT   | EXTIn 去抖计数器 (n = 0 ~ 15)<br>去抖时间根据 DBnCNT × APB 时钟周期计算, 并应足够长来对输入信号产生影响。                                                                                                                                                                                                                                                                                                                                     |                |  |  |       |   |   |   |       |   |   |   |       |   |   |   |       |   |   |   |       |   |   |   |      |

**EXTI 中断控制寄存器 – EXTICR**

该寄存器用来控制 EXTI 中断。

偏移量: 0x040  
复位值: 0x0000\_0000

|         |          |          |          |          |          |          |         |         |
|---------|----------|----------|----------|----------|----------|----------|---------|---------|
|         | 31       | 30       | 29       | 28       | 27       | 26       | 25      | 24      |
|         | 保留位      |          |          |          |          |          |         |         |
| 类型 / 复位 |          |          |          |          |          |          |         |         |
|         | 23       | 22       | 21       | 20       | 19       | 18       | 17      | 16      |
|         | 保留位      |          |          |          |          |          |         |         |
| 类型 / 复位 |          |          |          |          |          |          |         |         |
|         | 15       | 14       | 13       | 12       | 11       | 10       | 9       | 8       |
|         | EXTI15EN | EXTI14EN | EXTI13EN | EXTI12EN | EXTI11EN | EXTI10EN | EXTI9EN | EXTI8EN |
| 类型 / 复位 | RW 0     | RW 0     | RW 0     | RW 0     | RW 0     | RW 0     | RW 0    | RW 0    |
|         | 7        | 6        | 5        | 4        | 3        | 2        | 1       | 0       |
|         | EXTI7EN  | EXTI6EN  | EXTI5EN  | EXTI4EN  | EXTI3EN  | EXTI2EN  | EXTI1EN | EXTI0EN |
| 类型 / 复位 | RW 0     | RW 0     | RW 0     | RW 0     | RW 0     | RW 0     | RW 0    | RW 0    |

| 位      | 字段      | 描述                                                                   |
|--------|---------|----------------------------------------------------------------------|
| [15:0] | EXTInEN | EXTIn 中断使能位 (n = 0 ~ 15)<br>0: 除能 EXTI 引脚 n 中断<br>1: 使能 EXTI 引脚 n 中断 |

EXTI 中断边沿标志寄存器 – EXTIEDGEFLGR

该寄存器用来说明是否已检测到 EXTI 边沿。

偏移量: 0x044  
复位值: 0x0000\_0000

|         |           |           |           |           |           |           |          |          |
|---------|-----------|-----------|-----------|-----------|-----------|-----------|----------|----------|
| 类型 / 复位 | 31        | 30        | 29        | 28        | 27        | 26        | 25       | 24       |
|         | 保留位       |           |           |           |           |           |          |          |
| 类型 / 复位 | 23        | 22        | 21        | 20        | 19        | 18        | 17       | 16       |
|         | 保留位       |           |           |           |           |           |          |          |
| 类型 / 复位 | 15        | 14        | 13        | 12        | 11        | 10        | 9        | 8        |
|         | EXTI15EDF | EXTI14EDF | EXTI13EDF | EXTI12EDF | EXTI11EDF | EXTI10EDF | EXTI9EDF | EXTI8EDF |
| 类型 / 复位 | 7         | 6         | 5         | 4         | 3         | 2         | 1        | 0        |
|         | EXTI7EDF  | EXTI6EDF  | EXTI5EDF  | EXTI4EDF  | EXTI3EDF  | EXTI2EDF  | EXTI1EDF | EXTI0EDF |
| 类型 / 复位 | WC 0      | WC 0      | WC 0      | WC 0      | WC 0      | WC 0      | WC 0     | WC 0     |
| 类型 / 复位 | WC 0      | WC 0      | WC 0      | WC 0      | WC 0      | WC 0      | WC 0     | WC 0     |

| 位      | 字段       | 描述                                                                                                 |
|--------|----------|----------------------------------------------------------------------------------------------------|
| [15:0] | EXTInEDF | EXTIn 边沿检测标志位 (n=0~15)<br>0: 没有检测到边沿<br>1: 检测到上升沿或下降沿<br>当相应的 EXTI 引脚检测到上升沿或下降沿，此位被硬件置位。通过写 1 来清零。 |

**EXTI 中断边沿状态寄存器 – EXTIEDGESR**

该寄存器用来说明检测到的 EXTI 边沿的极性。

偏移量: 0x048  
复位值: 0x0000\_0000

|         |           |           |           |           |           |           |          |          |
|---------|-----------|-----------|-----------|-----------|-----------|-----------|----------|----------|
|         | 31        | 30        | 29        | 28        | 27        | 26        | 25       | 24       |
|         | 保留位       |           |           |           |           |           |          |          |
| 类型 / 复位 |           |           |           |           |           |           |          |          |
|         | 23        | 22        | 21        | 20        | 19        | 18        | 17       | 16       |
|         | 保留位       |           |           |           |           |           |          |          |
| 类型 / 复位 |           |           |           |           |           |           |          |          |
|         | 15        | 14        | 13        | 12        | 11        | 10        | 9        | 8        |
|         | EXTI15EDS | EXTI14EDS | EXTI13EDS | EXTI12EDS | EXTI11EDS | EXTI10EDS | EXTI9EDS | EXTI8EDS |
| 类型 / 复位 | WC 0      | WC 0      | WC 0      | WC 0      | WC 0      | WC 0      | WC 0     | WC 0     |
|         | 7         | 6         | 5         | 4         | 3         | 2         | 1        | 0        |
|         | EXTI7EDS  | EXTI6EDS  | EXTI5EDS  | EXTI4EDS  | EXTI3EDS  | EXTI2EDS  | EXTI1EDS | EXTI0EDS |
| 类型 / 复位 | WC 0      | WC 0      | WC 0      | WC 0      | WC 0      | WC 0      | WC 0     | WC 0     |

| 位      | 字段       | 描述                                                             |
|--------|----------|----------------------------------------------------------------|
| [15:0] | EXTInEDS | EXTIn 边沿检测状态位 (n=0~15)<br>0: 检测到下降沿<br>1: 检测到上升沿<br>通过写 1 来清零。 |

EXTI 中断软件置位命令寄存器 – EXTISSCR

该寄存器用来激活 EXTI 中断。

偏移量: 0x04C  
复位值: 0x0000\_0000

|         |          |          |          |          |          |          |         |         |
|---------|----------|----------|----------|----------|----------|----------|---------|---------|
|         | 31       | 30       | 29       | 28       | 27       | 26       | 25      | 24      |
|         | 保留位      |          |          |          |          |          |         |         |
| 类型 / 复位 |          |          |          |          |          |          |         |         |
|         | 23       | 22       | 21       | 20       | 19       | 18       | 17      | 16      |
|         | 保留位      |          |          |          |          |          |         |         |
| 类型 / 复位 |          |          |          |          |          |          |         |         |
|         | 15       | 14       | 13       | 12       | 11       | 10       | 9       | 8       |
|         | EXTI15SC | EXTI14SC | EXTI13SC | EXTI12SC | EXTI11SC | EXTI10SC | EXTI9SC | EXTI8SC |
| 类型 / 复位 | RW 0     | RW 0     | RW 0     | RW 0     | RW 0     | RW 0     | RW 0    | RW 0    |
|         | 7        | 6        | 5        | 4        | 3        | 2        | 1       | 0       |
|         | EXTI7SC  | EXTI6SC  | EXTI5SC  | EXTI4SC  | EXTI3SC  | EXTI2SC  | EXTI1SC | EXTI0SC |
| 类型 / 复位 | RW 0     | RW 0     | RW 0     | RW 0     | RW 0     | RW 0     | RW 0    | RW 0    |

| 位      | 字段      | 描述                                                          |
|--------|---------|-------------------------------------------------------------|
| [15:0] | EXTInSC | EXTIn 软件置位命令 (n=0~15)<br>0: 停用相关 EXTI 中断<br>1: 激活相关 EXTI 中断 |

**EXTI 中断唤醒控制寄存器 – EXTIWAKUPCR**

该寄存器用来控制 EXTI 中断和唤醒功能。

偏移量: 0x050  
复位值: 0x0000\_0000

|         |           |           |           |           |           |           |          |          |
|---------|-----------|-----------|-----------|-----------|-----------|-----------|----------|----------|
|         | 31        | 30        | 29        | 28        | 27        | 26        | 25       | 24       |
|         | EVWUPIEN  | 保留位       |           |           |           |           |          |          |
| 类型 / 复位 | RW        | 0         |           |           |           |           |          |          |
|         | 23        | 22        | 21        | 20        | 19        | 18        | 17       | 16       |
|         | 保留位       |           |           |           |           |           |          |          |
| 类型 / 复位 |           |           |           |           |           |           |          |          |
|         | 15        | 14        | 13        | 12        | 11        | 10        | 9        | 8        |
|         | EXTI15WEN | EXTI14WEN | EXTI13WEN | EXTI12WEN | EXTI11WEN | EXTI10WEN | EXTI9WEN | EXTI8WEN |
| 类型 / 复位 | RW        | 0         | RW        | 0         | RW        | 0         | RW       | 0        |
|         | 7         | 6         | 5         | 4         | 3         | 2         | 1        | 0        |
|         | EXTI7WEN  | EXTI6WEN  | EXTI5WEN  | EXTI4WEN  | EXTI3WEN  | EXTI2WEN  | EXTI1WEN | EXTI0WEN |
| 类型 / 复位 | RW        | 0         | RW        | 0         | RW        | 0         | RW       | 0        |

| 位      | 字段       | 描述                                                 |
|--------|----------|----------------------------------------------------|
| [31]   | EVWUPIEN | EXTI 事件唤醒中断使能位<br>0: 除能 EVWUP 中断<br>1: 使能 EVWUP 中断 |
| [15:0] | EXTInWEN | EXTIn 唤醒使能位 (n=0~15)<br>0: 除能省电模式唤醒<br>1: 使能省电模式唤醒 |

**EXTI 中断唤醒极性寄存器 – EXTIWAKUPPOLR**

该寄存器用来选择 EXTI 引脚中断唤醒极性。

偏移量: 0x054  
复位值: 0x0000\_0000

|         |           |           |           |           |           |           |          |          |
|---------|-----------|-----------|-----------|-----------|-----------|-----------|----------|----------|
| 类型 / 复位 | 31        | 30        | 29        | 28        | 27        | 26        | 25       | 24       |
|         | 保留位       |           |           |           |           |           |          |          |
| 类型 / 复位 | 23        | 22        | 21        | 20        | 19        | 18        | 17       | 16       |
|         | 保留位       |           |           |           |           |           |          |          |
| 类型 / 复位 | 15        | 14        | 13        | 12        | 11        | 10        | 9        | 8        |
|         | EXTI15POL | EXTI14POL | EXTI13POL | EXTI12POL | EXTI11POL | EXTI10POL | EXTI9POL | EXTI8POL |
| 类型 / 复位 | 7         | 6         | 5         | 4         | 3         | 2         | 1        | 0        |
|         | EXTI7POL  | EXTI6POL  | EXTI5POL  | EXTI4POL  | EXTI3POL  | EXTI2POL  | EXTI1POL | EXTI0POL |
| 类型 / 复位 | RW        | 0         | RW        | 0         | RW        | 0         | RW       | 0        |
|         | RW        | 0         | RW        | 0         | RW        | 0         | RW       | 0        |

| 位      | 字段       | 描述                                                              |
|--------|----------|-----------------------------------------------------------------|
| [15:0] | EXTInPOL | EXTIn 唤醒极性 (n=0~15)<br>0: 高电平有效时 EXTIn 唤醒<br>1: 低电平有效时 EXTIn 唤醒 |

EXTI 中断唤醒标志寄存器 – EXTIWAKUPFLG

该寄存器是 EXTI 中断唤醒标志寄存器。

偏移量: 0x058  
复位值: 0x0000\_0000

|         |           |           |           |           |           |           |          |          |
|---------|-----------|-----------|-----------|-----------|-----------|-----------|----------|----------|
|         | 31        | 30        | 29        | 28        | 27        | 26        | 25       | 24       |
|         | 保留位       |           |           |           |           |           |          |          |
| 类型 / 复位 |           |           |           |           |           |           |          |          |
|         | 23        | 22        | 21        | 20        | 19        | 18        | 17       | 16       |
|         | 保留位       |           |           |           |           |           |          |          |
| 类型 / 复位 |           |           |           |           |           |           |          |          |
|         | 15        | 14        | 13        | 12        | 11        | 10        | 9        | 8        |
|         | EXTI15WFL | EXTI14WFL | EXTI13WFL | EXTI12WFL | EXTI11WFL | EXTI10WFL | EXTI9WFL | EXTI8WFL |
| 类型 / 复位 | WC 0      | WC 0      | WC 0      | WC 0      | WC 0      | WC 0      | WC 0     | WC 0     |
|         | 7         | 6         | 5         | 4         | 3         | 2         | 1        | 0        |
|         | EXTI7WFL  | EXTI6WFL  | EXTI5WFL  | EXTI4WFL  | EXTI3WFL  | EXTI2WFL  | EXTI1WFL | EXTI0WFL |
| 类型 / 复位 | WC 0      | WC 0      | WC 0      | WC 0      | WC 0      | WC 0      | WC 0     | WC 0     |

| 位      | 字段       | 描述                                                                    |
|--------|----------|-----------------------------------------------------------------------|
| [15:0] | EXTInWFL | EXTIn 唤醒标志位 (n = 0 ~ 15)<br>0: 没发生唤醒<br>1: 系统被 EXTIn 唤醒<br>通过写 1 来清零。 |



## 12 模数转换器 (ADC)

### 简介

单片机内建一个 12-bit 多通道 A/D 转换器，总共有 18 个通道，包括 16 个提供模拟信号的外部通道和 2 个内部通道。模拟看门狗功能用来确保 A/D 转换器的输入电压保持在一个特定的阈值。当输入电压高于或低于设定的阈值，将产生中断。有三种转换模式用来把模拟信号转换成数字数据。A/D 转换器可以工作在单次转换，连续和非连续转换模式。提供 16-bit 左对齐和右对齐寄存器来储存转换后的数据。



图 25. ADC 方框图

## 特性

- 12-bit SAR ADC 装置
- 高达 1 MSPS 转换速率
  - 56 MHz 下 1μs, 72MHz 下 1.17μs
- 16 个外部模拟输入通道
- 2 个内部模拟输入通道用于参考电压测量
- 每个通道单独的可编程采样时间
- 3 种转换模式
  - 单次转换模式
  - 连续转换模式
  - 非连续转换模式
- 二个转换优先级
  - 常规 – 仍然可由高优先级转换中断
  - 高优先级
- 多达 16 个专用的顺序控制器和数据寄存器进行常规转换
- 多达 4 个专用的顺序控制器和数据寄存器进行高优先级转换
- 数据对齐调节和偏移量消除功能
  - 右 / 左对齐
  - 符号 / 无符号
  - 每个通道有 16 个偏移量寄存器
- 用于预定义的电压范围监控的模拟看门狗
  - 下限 / 上限阈值寄存器
  - 产生中断
- 多种触发启动源用于常规和高优先级转换模式
  - 软件触发
  - EXTI - 外部中断输入引脚
  - GPTM0 / GPTM1 触发
  - MCTM0 / MCTM1 触发
  - BFTM0 / BFTM1 触发
- 多种中断产生
  - 单次转换结束
  - 子组转换结束
  - 周期转换结束
  - 模拟看门狗
  - 数据寄存器覆盖
- 转换结束发生 PDMA 请求

## 功能描述

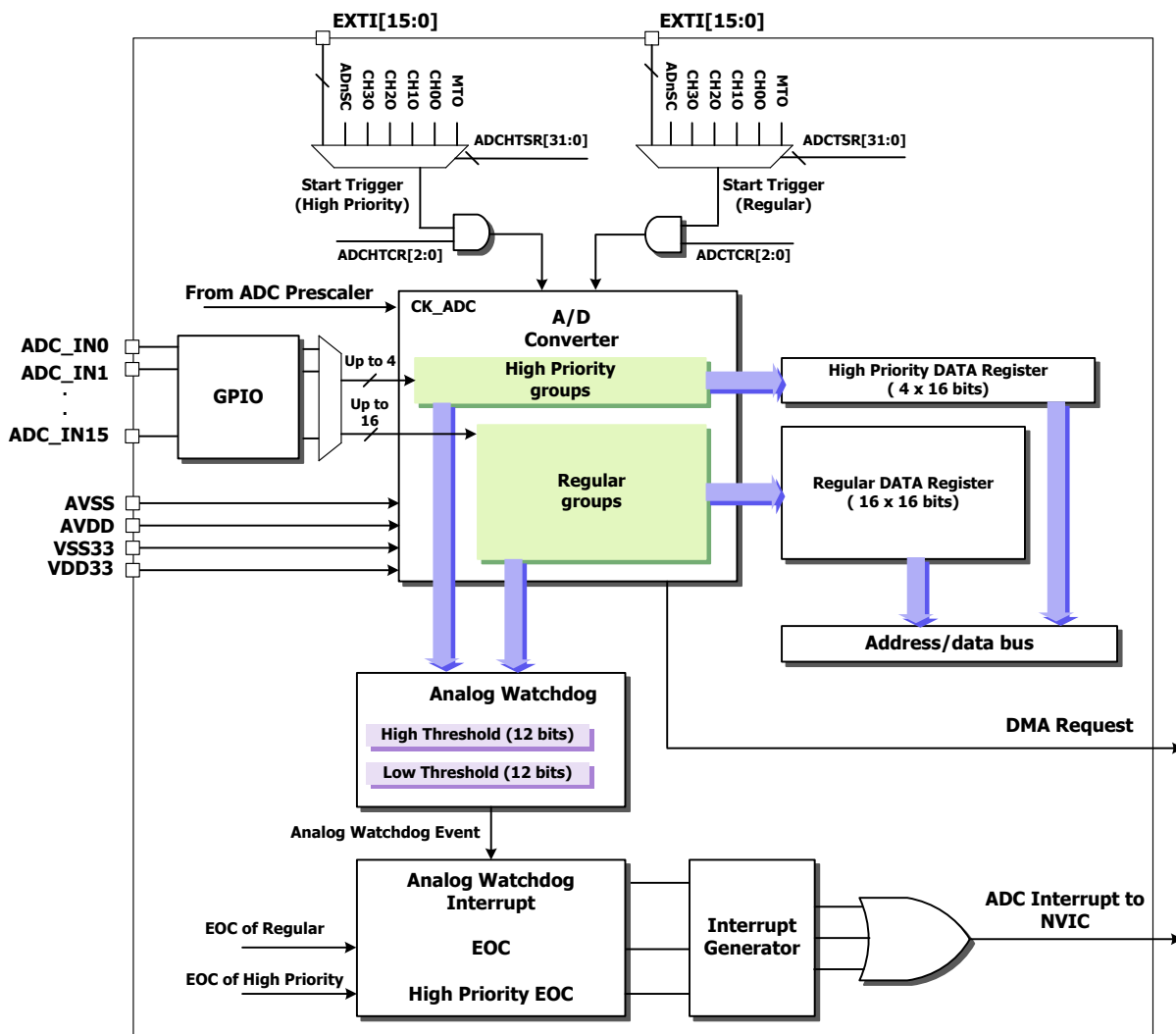
### ADC 时钟设置

与 APB 时钟 PCLK 同步的时钟控制器提供 ADC 时钟 (CK\_ADC)。更多信息请参考时钟控制单元的章节。注意, ADC 需要至少两个 ADC 时钟周期在上电和掉电情况下相互切换 (ADEN bit = '0')。

### 常规和高优先级通道选择

A/D 转换器支持 16 个多路复用通道, 在转换后把转换结果分为常规组和高优先级组。一个常规组可以安排一个转换序列, 此序列安排在一个特定的转换序列长度从 1 到 16 的通道。例如, 可以在通道顺序为 CH2、CH4、CH7、CH5、CH6、CH3、CH1 和 CH0 的序列里逐一进行转换。

一个常规组可组成多达 16 次的转换。常规组转换通道可通过 ADCLST0~ADCLST3 寄存器选择。转换序列的总长度通过 ADCCONV 寄存器 ADSEQL[3:0] 位设置。

高优先级组可组成多达 4 次的转换。序列长度和所选的高优先级组通道可由 ADCHLST 寄存器设置。高优先级组转换序列的总长度通过 ADCHCONV 寄存器 ADHSEQL[1:0] 位设置。

在转换过程中, 修改 ADCCONV 或 ADCHCONV 寄存器将复位当前的转换。之后, 需要一个新的启动脉冲用于重新启动一个新的转换。

### 转换模式

A/D 转换器有三种工作转换模式。这三种转换模式分别是单次转换模式, 连续转换模式和非连续转换模式。详细信息稍后描述。

#### 单次转换模式

在单次转换模式中, 当 A/D 转换事件发生时, A/D 转换器在 A/D 转换列表寄存器 ADCLSTn 和 ADCHLST 寄存器指定的通道中按照特定的顺序执行转换周期。当 A/D 转换模式字段的 AD(H) MODE [1:0] 设置为 0x0, A/D 转换器将运行在单次转换模式。软件触发, 外部 EXTI 事件或 TM 事件都可启动单次转换, 由触发控制寄存器 ADCTCR 或 ADCHTCR 和触发源寄存器 ADCTSR 或 ADCHTSR 设置。

#### 常规转换：

- 转换后的数据将被储存在 16-bit 寄存器 ADCDRy (y = 0~15)。
- 单次采样转换完成时, ADCIRAW 寄存器中的 ADC 常规单次采样转换结束事件原始状态标志位 ADIRAWS 将被置位。
- 单次采样转换完成后, 如果 ADCIER 寄存器中的 ADIES 位使能, 将产生中断。
- 一个常规组的转换周期结束后, 如果 ADCIER 寄存器中 ADIEC 位使能, 将产生中断。

#### 高优先级转换：

- 转换后的数据将被储存在 16-bit 寄存器 ADCHDRy (y = 0~3)。
- 当转换完成, ADCIRAW 寄存器中的 ADC 高优先级单次采样转换事件结束原始状态标志位 ADIRAWHS 将被置位。
- 如果 ADCIER 寄存器中 ADIEHS 位使能, 将产生中断。
- 一个高优先级组的转换周期结束后, 如果 ADCIER 寄存器中 ADIEHC 位使能, 将产生中断。

### Regular Group (ex: Sequence Length=8)

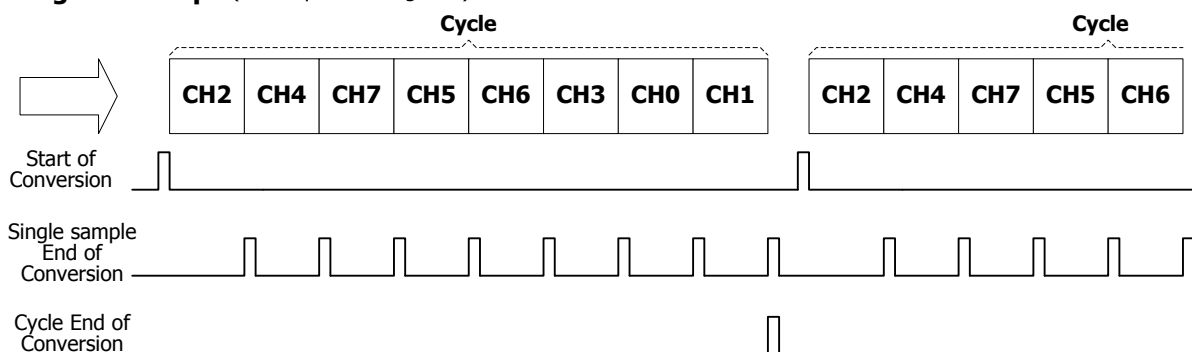

### High Priority Group (ex: Sequence Length=4)



图 26. 单次转换模式

连续转换模式

在连续转换模式下，一个通道组转换完成后，无需额外的 A/D 转换启动触发信号，重复转换周期将自动重新启动。当 A/D 转换模式字段的 AD(H)MODE [1:0] 设置为 0x2，A/D 转换器将运行在连续转换模式。软件触发，外部 EXTI 事件或 TM 事件都可启动连续转换，由触发控制寄存器 ADCTCR 或 ADCHTCR 和触发源寄存器 ADCTSR 或 ADCHTSR 决定。

每次转换后：

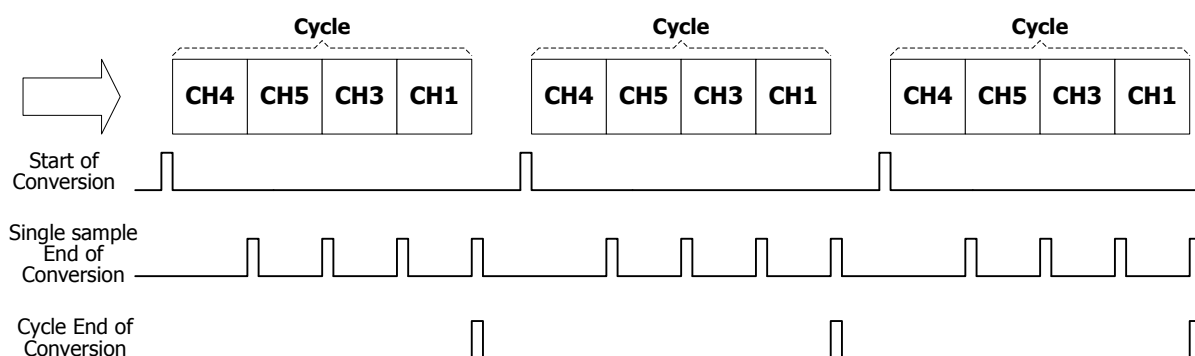
- 转换后的数据将被储存在 16-bit ADCDRy (y = 0~15) 或 ADCHDRy (y = 0~3) 寄存器。
- 当转换周期结束时，ADCIRAW 寄存器中的 ADC 常规组或高优先级组转换事件周期结束原始状态标志位 ADIRAWC 或 ADIRAWHC 将被置位。
- 转换周期结束后，如果 ADCIER 寄存器 ADIEC 或 ADIEHC 位使能，将产生中断。



图 27. 连续转换模式

非连续转换模式

常规组

ADCCONV 寄存器中 A/D 转换模式位字段 ADMODE[1:0] 设置为 0x3, A/D 转换器将运行在常规组的非连续转换模式。要转换的常规组最多可以有 16 个通道, 可以以一个特定的顺序排列, 通过 ADCLSTn 寄存器配置, 其中 n 的范围从 0 到 3。在这种模式下, 每次触发事件发生时, 以短序列形式转换常规组数据, 称为 A/D 常规转换子组。子组长度由 ADSUBL[3:0] 字段定义。软件触发, 外部 EXTI 事件或 TM 事件都可启动非连续转换, 由触发控制寄存器 ADCTCR 和触发源寄存器 ADCTSR 决定。

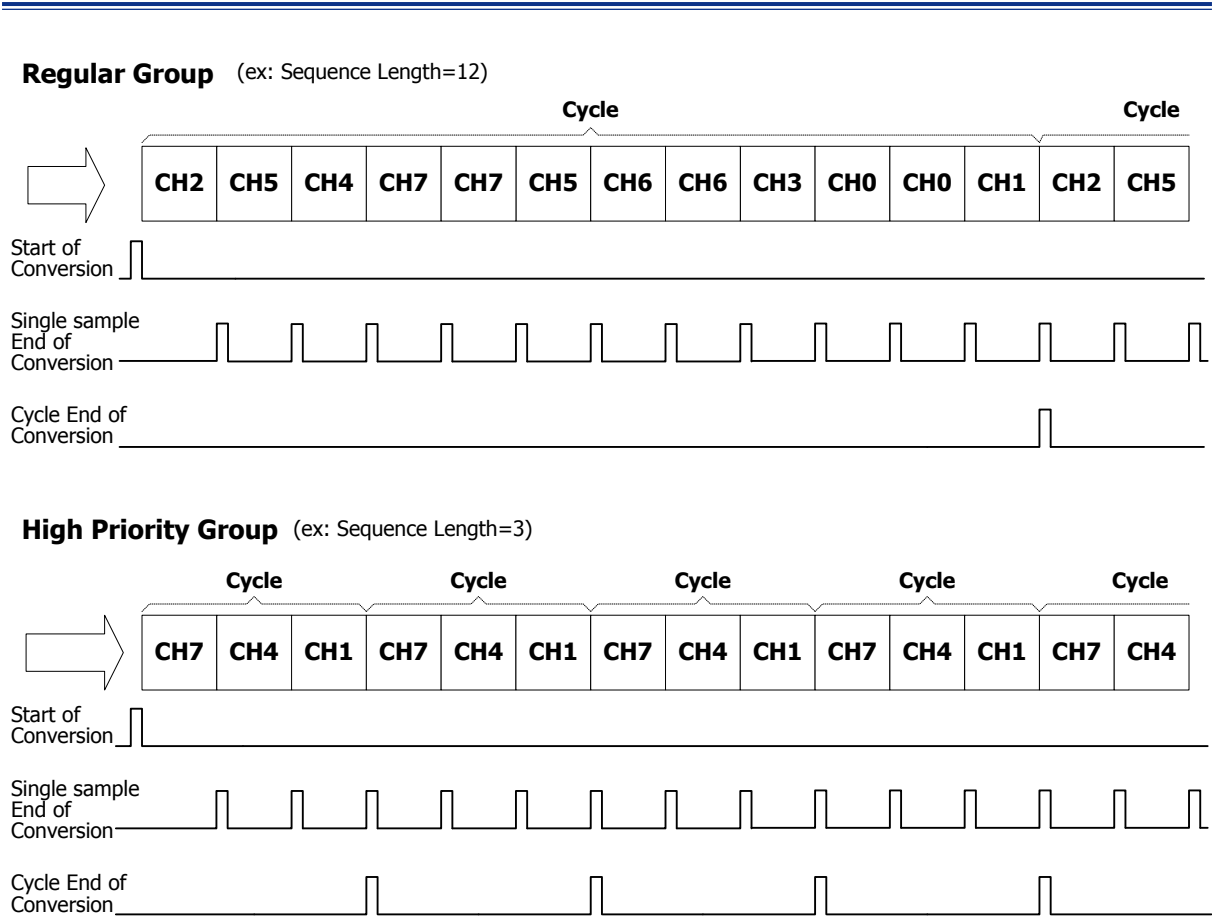
在非连续转换模式, A/D 转换器开始下一组的 n 个转换, 数字 n 是 ADSUBL 字段定义的子组长度。当触发事件发生时, 以一个特定序列转换的通道由 ADCLSTn 寄存器定义。经过 n 次转换完成, ADCIRAW 寄存器中常规子组 EOC 中断原始标志位 ADIRAWG 将被置位。A/D 转换器现在将无法继续执行后面的 n 次转换, 直到下一个触发事件发生。所有的常规组通道 (总数由 ADCCONV 寄存器 ADSEQL[3:0] 位定义) 完成它们的转换后, 转换周期结束, 此时, ADCIRAW 寄存器中常规周期 EOC 中断的原始标志位 ADIRAWC 将被置位。如果所有子组通道都被转换后, 一个完整的转换周期已完成, 即一个新触发事件发生, 转换将从第一子组重新开始。

例如:

A/D 转换子组的长度 = 3 (ADSUBL=2) 和序列的长度 = 8 (ADSEQL=7), 被转换的通道 = 2、4、7、5、6、3、0 和 1 – ADCLSTn 寄存器中定义的转换顺序。

- 触发 1: 被转换的子组通道是 CH2、CH4 和 CH7, 子组 EOC 后 ADIRAWG 标志位被置位。
- 触发 2: 被转换的子组通道是 CH5、CH6 和 CH3, 子组 EOC 后 ADIRAWG 标志位被置位。
- 触发 3: 被转换的子组通道是 CH0 和 CH1, 子组 EOC 后 ADIRAWG 标志位被置位。一个转换周期结束时 (EOC) 中断原标志位 ADIRAWC 也被置位。
- 触发 4: 被转换的子组通道是 CH2、CH4 和 CH7, ADIRAWG 标志位被置位 - 从头开始重新启动转换序列。



图 28. 常规组非连续转换模式

高优先级组

ADCHCONV 寄存器中 A/D 高优先级转换模式位字段 ADHMODE [1:0] 设置为 0x3, A/D 转换器将运行在高优先级组的非连续转换模式。要转换的高优先级组最多可以有 4 个通道, 可以以一个特定的顺序排列, 通过 ADCHLST 寄存器配置。在这种模式下, 每次触发事件发生时, 以短序列形式转换高优先级组数据, 称为 A/D 高优先级转换子组。ADHSUBL[1:0] 字段定义高优先级子组的长度。在非连续转换模式下, 软件触发, 外部 EXTI 事件或 TM 事件都可启动高优先级组 A/D 转换, 由高优先级触发控制寄存器 ADCHTCR 和触发源寄存器 ADCHTSR 决定。

在非连续转换模式, 当触发事件发生时, A/D 转换器开始下一组的 n 个转换, 数字 n 是 ADHSUBL 字段定义的子组长度。以一个特定顺序转换的通道由 ADCHLST 寄存器指定。经过 n 次转换完成, ADCIRAW 寄存器中高优先级子组 EOC 中断的原始标志位 ADIRAWHG 将被置位。A/D 转换器将不会继续执行后面的 n 次转换, 直到下一个触发事件发生。所有的高优先级组通道 (总数由 ADCHCONV 寄存器 ADHSEQL[1:0] 位定义) 完成它们的转换后, 转换周期结束, 此时, ADCIRAW 寄存器中高优先级周期 EOC 中断的原始标志位 ADIRAWHC 将被置位。如果所有子组通道都已被转换后, 一个完整的转换周期已完成, 即一个新触发事件发生, 转换将从第一子组重新开始。

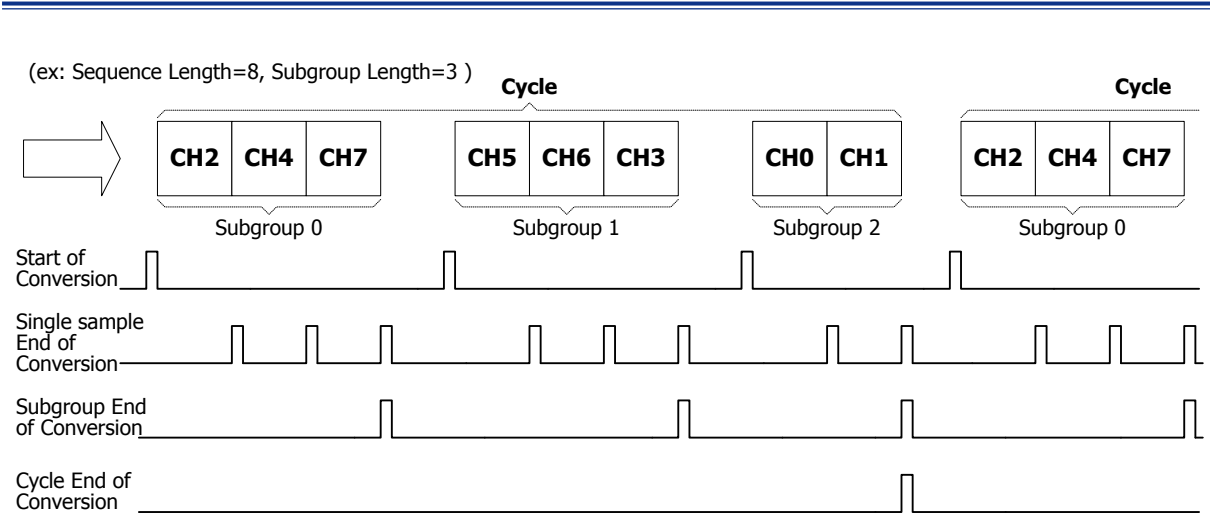
例如:

A/D 转换子组的长度 = 2 (ADHSUBL=1) 和序列的长度 = 3 (ADHSEQL=2), 被转换的通道 = 4, 7 和 1 (特定的转换顺序定义在 ADCHLST 寄存器)。

- 触发 1: 被转换的子组通道是 CH4 和 CH7, 子组 EOC 后, ADIRAWHG 标志位被置位。
- 触发 2: 被转换的子组通道是 CH1, 子组 EOC 后, ADIRAWHG 标志位被置位。一个转换周期结束时 (EOC) 中断原标志位 ADIRAWHC 也被置位。
- 触发 3: 被转换的子组通道是 CH4 和 CH7, ADIRAWHG 标志位在子组 ECO 后被置位 - 从头开始重新启动转换序列。



图 29. 高优先级组非连续转换模式

## 外部事件启动转换触发源

数据转换可以通过软件触发, 一个通用定时器模块 (GPTM) 事件, 马达控制定时器模块 (MCTM) 事件, 基本功能定时器模块 (BFTM) 事件或外部触发启动。每个触发源可以通过设置 ADCTCR 或 ADCHTCR 寄存器中相应的使能控制位启用, 然后通过配置 ADCTSR 或 ADCHTSR 寄存器相关的选择位选择从而开始一个组通道转换。

当 ADCTCR 或 ADCHTCR 寄存器中软件触发使能位 ADSW 或 ADHSW 置为 1 时, 可通过设置用于常规组或高优先级组通道的 ADCTSR 或 ADCHTSR 寄存器的软件触发位 ADSC 或 ADHSC 来启动 A/D 转换器的转换。A/D 转换开始转换模拟数据后, 相应的使能位 ADSC 或 ADHSC 将自动清零。

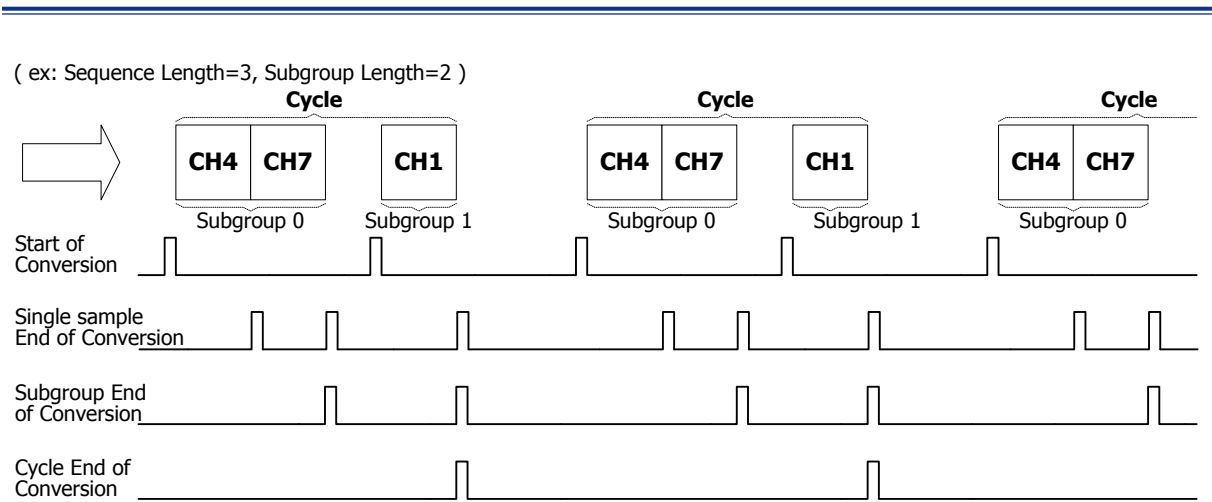
TM 事件也可以触发常规组或高优先级组通道开始 A/D 转换。TM 事件包括一个 GPTM 或 MCTM 的主触发输出 MTO, 四个 GPTM 或 MCTM 通道输出 CH0~CH3 和一个 BFTM 触发输出。如果相应的 TM 触发使能位置为 1, 触发输出或 TM 通道事件已通过相应的 TM 事件选择位选择, 当一个选定的触发事件的上升沿发生时, A/D 转换器启动转换。

除了内部触发源, 外部触发事件也可以触发 A/D 开始转换。外部触发事件是来自外部引脚 EXTIn。如果外部触发使能位 ADEXTI 或 ADHEXTI 设置为 1, 并通过配置常规组 ADEXTIS 或高优先级组 ADHEXTIS 位选择相应的 EXTI 引脚, EXTI 引脚的上升沿发生时, A/D 转换器将启动一次转换。

## 高优先级组管理

高优先级通道比常规 A/D 转换通道具有高优先级。如果在常规转换进行中, 一个高优先级通道触发事件发生, 那么当前常规通道转换将中止, 开始高优先级通道转换。

高优先级启动触发事件, 要转换的高优先级通道长度取决于高优先级组的转换模式。当高优先级启动触发事件发生, 单次转换模式下, 要转换的高优先级通道长度由 ADHSEQL 字段定义。非连续转换模式下, 要转换的长度是由 ADHSUBL 字段定义的高优先级子组长度。如果高优先级组工作在连续转换模式, 在高优先级启动触发事件后, 高优先级转换将一直会重复转换在高优先级组中的每个通道, 直到有高优先级转换模式发生改变。

当高优先级转换完成, 常规组转换将重新从中止的通道地址开始。注意, 当高优先级启动触发事件时, 无论常规组工作在什么转换模式, 高优先级转换将始终会中断当前的常规组转换。



- ◆ **Regular Group** : Sequence Length=5, Subgroup Length=3, discontinuous conversion mode
- ◆ **High Priority Group** : Sequence Length=3, one shot conversion mode

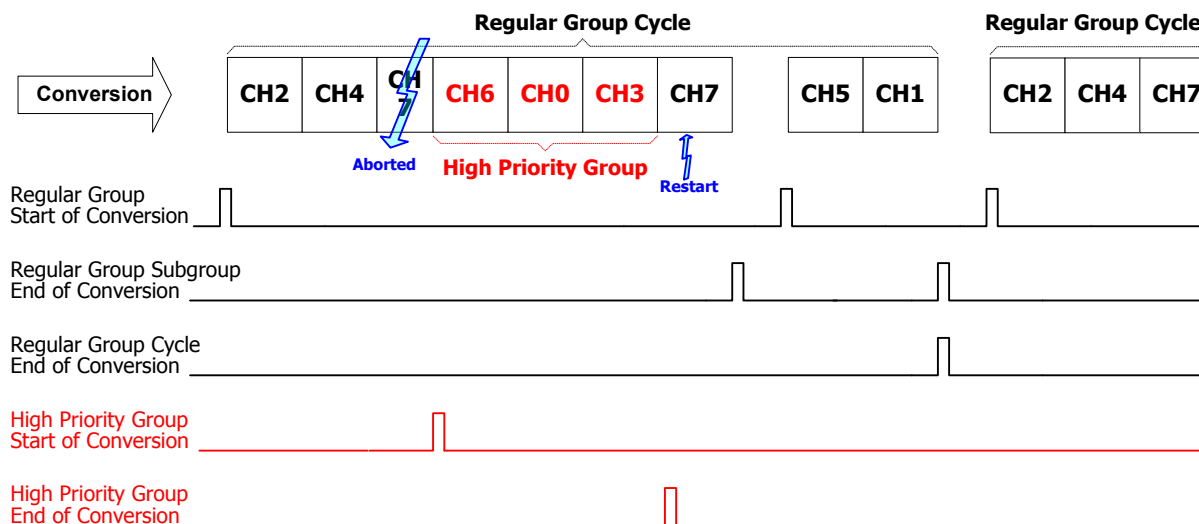

- ◆ **Regular Group** : Sequence Length=5, Subgroup Length=3, discontinuous conversion mode
- ◆ **High Priority Group** : Sequence Length=3, Subgroup Length=2, discontinuous conversion mode



图 30. 高优先级通道管理

采样时间设定

每个转换通道都可以用不同的采样时间采样。通过修改 ADCSTRn (n = 0~15) 寄存器中 ADSTn[7:0] 位, 可以设置模拟输入信号的采样时间。

总转换时间 (T<sub>conv</sub>) 使用下列公式计算:

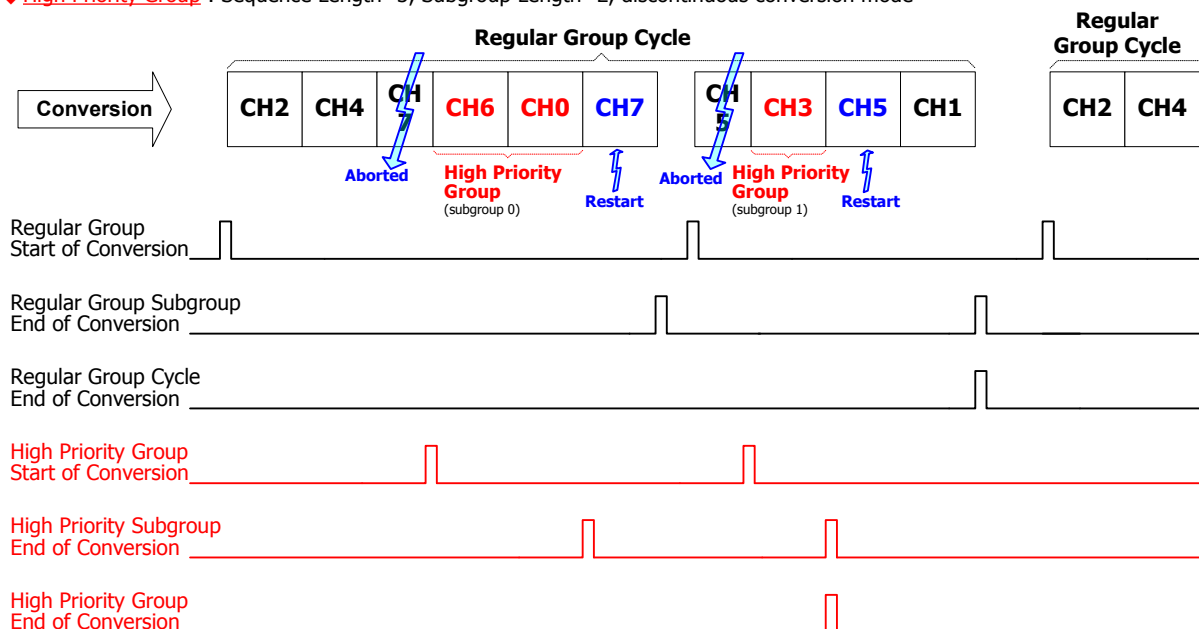
$$T_{conv} = T_{Sampling} + T_{Latency}$$

最小采样时间 T<sub>Sampling</sub> = 1.5 个周期 (ADST [7:0]=0), 通道转换的最小延迟 T<sub>Latency</sub> = 12.5 个周期  
例如:

A/D 转换时钟 CK\_ADC = 14 MHz, 采样时间 =1.5 个周期:

$$T_{conv} = 1.5 + 12.5 = 14 \text{ 个周期} = 1 \mu s$$

数据格式和对齐

A/D 转换结果有不同的输出数据格式, 通过 ADCOFRn (n = 0~15) 寄存器中的 ADOFE 和 ADAL 位设置, 参照表 27。

每个通道都有一个专用的偏移消除功能, 偏移量是由用户定义的, 并写入到 ADCOFRn (n = 0~15) 寄存器。被写入到数据寄存器的原始 A/D 转换数据是在 0x0FFF 和 0x0000 之间的无符号数字, 仅 12 位有意义。如果 ADCOFRn (n = 0~15) 寄存器中的 ADOFEn 位设为 1, 偏移消除功能使能。ADC(H)DRy (y= 0~15) 或 ADCHDRy (y = 0~3) 寄存器中有意义的转换数据是 13 位格式, 数据列的最高位是符号位。

表 27. ADCDRy[15:0] 和 ADCHDRy[15:0] (y= 0~15) 寄存器中的数据格式

| ADOFE | ADAL | 描述          | 数据格式                                                     |
|-------|------|-------------|----------------------------------------------------------|
| 0     | 0    | 无符号右对齐      | “0_0_0_0_d11_d10_d9_d8_d7_d6_d5_d4_d3_d2_d1_d0”          |
| 0     | 1    | 无符号左对齐      | “d11_d10_d9_d8_d7_d6_d5_d4_d3_d2_d1_d0_0_0_0_0”          |
| 1     | 0    | 偏移消除后有符号右对齐 | “0_0_0_Sign bit_d11_d10_d9_d8_d7_d6_d5_d4_d3_d2_d1_d0”   |
| 1     | 1    | 偏移消除后有符号左对齐 | “Sign bit_d11_d10_d9_d8_d7_d6_d5_d4_d3_d2_d1_d0_0_0_0_0” |

## 模拟看门狗

A/D 转换器, 包括一个看门狗功能用来监视转换后的数据。看门狗监视功能有两种阈值, 即看门狗上限阈值和看门狗下限阈值, 它们分别由看门狗上限和下限阈值寄存器定义。看门狗监视功能通过看门狗控制寄存器 ADCWCR 中看门狗上限阈值和下限阈值监视功能使能位 ADWUE 和 ADWLE 设置使能。通过配置 ADWCH 和 ADWALL 位可以指定要监控的通道。当转换后的数据小于或大于由 ADCLTR 或 ADCUTR 寄存器相应的位定义的下限阈值或上限阈值时, 若看门狗下限或上限阈值监控功能使能, 则置位 ADCIRAW 寄存器中的下限阈值中断标志 ADIRAWL 或上限阈值中断标志 ADIRAWU。如果下限阈值或上限阈值中断原始位被置位, 且通过设置 ADCIER 寄存器中 ADIEL 或 ADIEU 使相应的中断使能, 将产生 A/D 看门狗下限阈值或上限阈值中断。

## 中断

当 A/D 转换完成, 一个转换结束 EOC 事件将发生。有三种 EOC 事件用于常规组和高优先级组, 命名为单次采样 EOC、子组 EOC 和周期 EOC。当单通道转换已经完成, 单次采样 EOC 事件发生, 且 ADCIRAW 寄存器中单次采样 EOC 中断原始标志位 ADIRAWS 或 ADIRAWHS 位被置位。当子组转换已经完成, 子组 EOC 事件发生, 且 ADCIRAW 寄存器中子组 EOC 中断原始标志位 ADIRAWG 或 ADIRAWHG 位被置位。当周期转换已经完成, 周期 EOC 事件发生, 且 ADCIRAW 寄存器中周期 EOC 中断原始标志位 ADIRAWC 或 ADIRAWHC 位被置位。单次采样 EOC, 子组 EOC, 周期 EOC 原始标志位被置位, ADCIER 寄存器中相应的中断使能位 ADIEC、ADIEG、ADIES、ADIEHC、ADIEHG 或 ADIEHS 位置 1, 产生相关中断。

转换完成后, 将 12 位数字数据存储在与相关的 ADCDRy 或 ADCHDRy 寄存器中, 数据有效标志位的值, 即 ADVLDy 或 ADHVLDy 将从低转变为高。转换后的数据应由应用程序读取, 数据有效标志位 ADVLDy 或 ADHVLDy 将自动从高转变为低。否则, 数据覆盖事件发生, ADCIRAW 寄存器中数据覆盖中断原始标志位 ADIRAWO 或 ADIRAWHO 位将被置位。如果 ADCIER 寄存器 ADIEO 或 ADIEHO 中断使能位置为 1, 当相关的数据覆盖原始标志位被置位, 将产生数据覆盖中断。

如果 A/D 看门狗监视功能使能, 通道转换后的数据是低于下限阈值或高于上限阈值, ADCIRAW 寄存器中看门狗下限或上限阈值中断原始标志位 ADIRAWL 或 ADIRAWU 被置位。当 ADIRAWL 或 ADIRAWU 位被置位, ADCIER 寄存器中相应的中断使能位 ADIEL 或 ADIEU 置 1, 将产生看门狗下限或上限阈值中断。

A/D 转换中断清除位用来清除相关的 A/D 转换中断原始位和中断状态位。在 A/D 转换中断清除寄存器 ADCICLR 中特定的 A/D 转换中断清除位写入 1, 将清除相应的 A/D 转换中断原始位和中断状态位。这些位被设置为 1 后, 由硬件自动清零。

## PDMA 请求

转换通道的值将存储在相应的数据寄存器。如果一个新的转换数据已存储在 ADC(H)DRn 寄存器中, A/D 转换器可以通过 A/D 转换器 EOC 中断告知单片机。用户也可以通过设置 ADCDMAR 寄存器中的位 ADDMAC、ADDMAG、ADDMAS、ADDMAHC、ADDMAHG 或 ADDMAHS 决定 PDMA 请求是否有效。当每次 A/D 转换结束时, PDMA 请求将自动产生。更多信息请参考 ADCDMAR 寄存器描述。

## 寄存器列表

下表显示 ADC 寄存器和复位值。

**表 28. ADC 寄存器列表**

| 寄存器                         | 偏移量   | 描述                | 复位值         |
|-----------------------------|-------|-------------------|-------------|
| <b>ADC 基址 = 0x4001_0000</b> |       |                   |             |
| ADCRST                      | 0x004 | ADC 复位寄存器         | 0x0000_0000 |
| ADCCONV                     | 0x008 | ADC 常规转换模式寄存器     | 0x0000_0000 |
| ADCHCONV                    | 0x00C | ADC 高优先级转换模式寄存器   | 0x0000_0000 |
| ADCLST0                     | 0x010 | ADC 常规转换列表寄存器 0   | 0x0000_0000 |
| ADCLST1                     | 0x014 | ADC 常规转换列表寄存器 1   | 0x0000_0000 |
| ADCLST2                     | 0x018 | ADC 常规转换列表寄存器 2   | 0x0000_0000 |
| ADCLST3                     | 0x01C | ADC 常规转换列表寄存器 3   | 0x0000_0000 |
| ADCHLST                     | 0x020 | ADC 高优先级转换列表寄存器   | 0x0000_0000 |
| ADCOFR0                     | 0x030 | ADC 输入 0 偏移量寄存器   | 0x0000_0000 |
| ADCOFR1                     | 0x034 | ADC 输入 1 偏移量寄存器   | 0x0000_0000 |
| ADCOFR2                     | 0x038 | ADC 输入 2 偏移量寄存器   | 0x0000_0000 |
| ADCOFR3                     | 0x03C | ADC 输入 3 偏移量寄存器   | 0x0000_0000 |
| ADCOFR4                     | 0x040 | ADC 输入 4 偏移量寄存器   | 0x0000_0000 |
| ADCOFR5                     | 0x044 | ADC 输入 5 偏移量寄存器   | 0x0000_0000 |
| ADCOFR6                     | 0x048 | ADC 输入 6 偏移量寄存器   | 0x0000_0000 |
| ADCOFR7                     | 0x04C | ADC 输入 7 偏移量寄存器   | 0x0000_0000 |
| ADCOFR8                     | 0x050 | ADC 输入 8 偏移量寄存器   | 0x0000_0000 |
| ADCOFR9                     | 0x054 | ADC 输入 9 偏移量寄存器   | 0x0000_0000 |
| ADCOFR10                    | 0x058 | ADC 输入 10 偏移量寄存器  | 0x0000_0000 |
| ADCOFR11                    | 0x05C | ADC 输入 11 偏移量寄存器  | 0x0000_0000 |
| ADCOFR12                    | 0x060 | ADC 输入 12 偏移量寄存器  | 0x0000_0000 |
| ADCOFR13                    | 0x064 | ADC 输入 13 偏移量寄存器  | 0x0000_0000 |
| ADCOFR14                    | 0x068 | ADC 输入 14 偏移量寄存器  | 0x0000_0000 |
| ADCOFR15                    | 0x06C | ADC 输入 15 偏移量寄存器  | 0x0000_0000 |
| ADCSTR0                     | 0x070 | ADC 输入 0 采样时间寄存器  | 0x0000_0000 |
| ADCSTR1                     | 0x074 | ADC 输入 1 采样时间寄存器  | 0x0000_0000 |
| ADCSTR2                     | 0x078 | ADC 输入 2 采样时间寄存器  | 0x0000_0000 |
| ADCSTR3                     | 0x07C | ADC 输入 3 采样时间寄存器  | 0x0000_0000 |
| ADCSTR4                     | 0x080 | ADC 输入 4 采样时间寄存器  | 0x0000_0000 |
| ADCSTR5                     | 0x084 | ADC 输入 5 采样时间寄存器  | 0x0000_0000 |
| ADCSTR6                     | 0x088 | ADC 输入 6 采样时间寄存器  | 0x0000_0000 |
| ADCSTR7                     | 0x08C | ADC 输入 7 采样时间寄存器  | 0x0000_0000 |
| ADCSTR8                     | 0x090 | ADC 输入 8 采样时间寄存器  | 0x0000_0000 |
| ADCSTR9                     | 0x094 | ADC 输入 9 采样时间寄存器  | 0x0000_0000 |
| ADCSTR10                    | 0x098 | ADC 输入 10 采样时间寄存器 | 0x0000_0000 |
| ADCSTR11                    | 0x09C | ADC 输入 11 采样时间寄存器 | 0x0000_0000 |
| ADCSTR12                    | 0x0A0 | ADC 输入 12 采样时间寄存器 | 0x0000_0000 |

| 寄存器      | 偏移量   | 描述                | 复位值         |
|----------|-------|-------------------|-------------|
| ADCSTR13 | 0x0A4 | ADC 输入 13 采样时间寄存器 | 0x0000_0000 |
| ADCSTR14 | 0x0A8 | ADC 输入 14 采样时间寄存器 | 0x0000_0000 |
| ADCSTR15 | 0x0AC | ADC 输入 15 采样时间寄存器 | 0x0000_0000 |
| ADCDR0   | 0x0B0 | ADC 常规转换数据寄存器 0   | 0x0000_0000 |
| ADCDR1   | 0x0B4 | ADC 常规转换数据寄存器 1   | 0x0000_0000 |
| ADCDR2   | 0x0B8 | ADC 常规转换数据寄存器 2   | 0x0000_0000 |
| ADCDR3   | 0x0BC | ADC 常规转换数据寄存器 3   | 0x0000_0000 |
| ADCDR4   | 0x0C0 | ADC 常规转换数据寄存器 4   | 0x0000_0000 |
| ADCDR5   | 0x0C4 | ADC 常规转换数据寄存器 5   | 0x0000_0000 |
| ADCDR6   | 0x0C8 | ADC 常规转换数据寄存器 6   | 0x0000_0000 |
| ADCDR7   | 0x0CC | ADC 常规转换数据寄存器 7   | 0x0000_0000 |
| ADCDR8   | 0x0D0 | ADC 常规转换数据寄存器 8   | 0x0000_0000 |
| ADCDR9   | 0x0D4 | ADC 常规转换数据寄存器 9   | 0x0000_0000 |
| ADCDR10  | 0x0D8 | ADC 常规转换数据寄存器 10  | 0x0000_0000 |
| ADCDR11  | 0x0DC | ADC 常规转换数据寄存器 11  | 0x0000_0000 |
| ADCDR12  | 0x0E0 | ADC 常规转换数据寄存器 12  | 0x0000_0000 |
| ADCDR13  | 0x0E4 | ADC 常规转换数据寄存器 13  | 0x0000_0000 |
| ADCDR14  | 0x0E8 | ADC 常规转换数据寄存器 14  | 0x0000_0000 |
| ADCDR15  | 0x0EC | ADC 常规转换数据寄存器 15  | 0x0000_0000 |
| ADCHDR0  | 0x0F0 | ADC 高优先级转换数据寄存器 0 | 0x0000_0000 |
| ADCHDR1  | 0x0F4 | ADC 高优先级转换数据寄存器 1 | 0x0000_0000 |
| ADCHDR2  | 0x0F8 | ADC 高优先级转换数据寄存器 2 | 0x0000_0000 |
| ADCHDR3  | 0x0FC | ADC 高优先级转换数据寄存器 3 | 0x0000_0000 |
| ADCTCR   | 0x100 | ADC 常规触发控制寄存器     | 0x0000_0000 |
| ADCTSR   | 0x104 | ADC 常规触发源寄存器      | 0x0000_0000 |
| ADCHTCR  | 0x110 | ADC 高优先级触发控制寄存器   | 0x0000_0000 |
| ADCHTSR  | 0x114 | ADC 高优先级触发源寄存器    | 0x0000_0000 |
| ADCWCR   | 0x120 | ADC 看门狗控制寄存器      | 0x0000_0000 |
| ADCLTR   | 0x124 | ADC 看门狗下限阈值寄存器    | 0x0000_0000 |
| ADCUTR   | 0x128 | ADC 看门狗上限阈值寄存器    | 0x0000_0000 |
| ADCIER   | 0x130 | ADC 中断使能寄存器       | 0x0000_0000 |
| ADCIRAW  | 0x134 | ADC 中断原始状态寄存器     | 0x0000_0000 |
| ADCISR   | 0x138 | ADC 中断状态寄存器       | 0x0000_0000 |
| ADCICLR  | 0x13C | ADC 中断清除寄存器       | 0x0000_0000 |
| ADCDMAR  | 0x140 | ADC DMA 请求寄存器     | 0x0000_0000 |

寄存器描述

ADC 复位寄存器 – ADCRST

ADC 软件复位寄存器。

|         |                  |
|---------|------------------|
| 偏移量:    | 0x004            |
| 复位值:    | 0x0000_0000      |
| 类型 / 复位 | 3130292827262524 |
|         | 保留位              |
| 类型 / 复位 | 2322212019181716 |
|         | 保留位              |
| 类型 / 复位 | 15141312111098   |
|         | 保留位              |
| 类型 / 复位 | 76543210         |
|         | 保留位ADRST         |
|         | RW 0             |

| 位   | 字段    | 描述                                                |
|-----|-------|---------------------------------------------------|
| [0] | ADRST | ADC 软件复位<br>0: 未复位<br>1: 复位 A/D 转换器，除 A/D 转换器寄存器外 |

模数转换器 (ADC)



ADC 高优先级转换模式寄存器 – ADCHCONV

该寄存器定义了 ADC 高优先级转换模式的设置，序列长度和 ADC 高优先级转换模式的子组长度。请注意，一旦 ADCHCONV 寄存器的内容发生了变化，任何目前正在进行中的高优先级组转换将被退出，ADC 将被复位。应用程序发出下一个命令前等待至少有一个 A/D 转换时钟 ADCLK。

偏移量： 0x00C  
复位值： 0x0000\_0000

|         |     |    |    |    |    |    |         |      |
|---------|-----|----|----|----|----|----|---------|------|
|         | 31  | 30 | 29 | 28 | 27 | 26 | 25      | 24   |
|         | 保留位 |    |    |    |    |    |         |      |
| 类型 / 复位 |     |    |    |    |    |    |         |      |
|         | 23  | 22 | 21 | 20 | 19 | 18 | 17      | 16   |
|         | 保留位 |    |    |    |    |    | ADHSUBL |      |
| 类型 / 复位 |     |    |    |    |    |    | RW 0    | RW 0 |
|         | 15  | 14 | 13 | 12 | 11 | 10 | 9       | 8    |
|         | 保留位 |    |    |    |    |    | ADHSEQL |      |
| 类型 / 复位 |     |    |    |    |    |    | RW 0    | RW 0 |
|         | 7   | 6  | 5  | 4  | 3  | 2  | 1       | 0    |
|         | 保留位 |    |    |    |    |    | ADHMODE |      |
| 类型 / 复位 |     |    |    |    |    |    | RW 0    | RW 0 |

| 位             | 字段      | 描述                                                                                                                                                                                                                                                                                                                                     |               |    |    |    |      |              |    |    |  |    |      |                           |    |       |                                           |
|---------------|---------|----------------------------------------------------------------------------------------------------------------------------------------------------------------------------------------------------------------------------------------------------------------------------------------------------------------------------------------|---------------|----|----|----|------|--------------|----|----|--|----|------|---------------------------|----|-------|-------------------------------------------|
| [17:16]       | ADHSUBL | ADC 高优先级转换子组长度<br>高优先级组非连续模式下，ADHSUBL 字段指定每个子组的转换通道长度。每个子组长度 = ADHSUBL [1:0] + 1。如果 (ADHSEQL [1:0] + 1) 不是 (ADHSUBL [1:0] + 1) 的倍数，最后一个子组将比其它的短。                                                                                                                                                                                       |               |    |    |    |      |              |    |    |  |    |      |                           |    |       |                                           |
| [9:8]         | ADHSEQL | ADC 高优先级转换长度<br>0x00: 仅在指定的通道进行转换 ( 由 ADCHLST 寄存器中的 HSEQ0 位指定 )。<br>其它: 列表序列长度 = ADHSEQL [1:0] + 1。                                                                                                                                                                                                                                    |               |    |    |    |      |              |    |    |  |    |      |                           |    |       |                                           |
| [1:0]         | ADHMODE | ADC 高优先级转换模式 <table><tr><th>ADHMODE [1:0]</th><th>模式</th><th>描述</th></tr><tr><td>00</td><td>单次模式</td><td>启动触发后，循环转换一次</td></tr><tr><td>01</td><td>保留</td><td></td></tr><tr><td>10</td><td>连续模式</td><td>启动触发后，全序列将进行连续转换直到转换模式改变。</td></tr><tr><td>11</td><td>非连续模式</td><td>启动触发后，当前的子组将进行转换。当最后一个子组完成转换，从第一子组重新启动转换。</td></tr></table> | ADHMODE [1:0] | 模式 | 描述 | 00 | 单次模式 | 启动触发后，循环转换一次 | 01 | 保留 |  | 10 | 连续模式 | 启动触发后，全序列将进行连续转换直到转换模式改变。 | 11 | 非连续模式 | 启动触发后，当前的子组将进行转换。当最后一个子组完成转换，从第一子组重新启动转换。 |
| ADHMODE [1:0] | 模式      | 描述                                                                                                                                                                                                                                                                                                                                     |               |    |    |    |      |              |    |    |  |    |      |                           |    |       |                                           |
| 00            | 单次模式    | 启动触发后，循环转换一次                                                                                                                                                                                                                                                                                                                           |               |    |    |    |      |              |    |    |  |    |      |                           |    |       |                                           |
| 01            | 保留      |                                                                                                                                                                                                                                                                                                                                        |               |    |    |    |      |              |    |    |  |    |      |                           |    |       |                                           |
| 10            | 连续模式    | 启动触发后，全序列将进行连续转换直到转换模式改变。                                                                                                                                                                                                                                                                                                              |               |    |    |    |      |              |    |    |  |    |      |                           |    |       |                                           |
| 11            | 非连续模式   | 启动触发后，当前的子组将进行转换。当最后一个子组完成转换，从第一子组重新启动转换。                                                                                                                                                                                                                                                                                              |               |    |    |    |      |              |    |    |  |    |      |                           |    |       |                                           |



ADC 常规转换列表寄存器 0 – ADCLST0

该寄存器定义了 ADC 常规组的转换序列顺序 No.0~No.3。

偏移量: 0x010  
复位值: 0x0000\_0000

|         |     |    |    |        |      |      |      |      |
|---------|-----|----|----|--------|------|------|------|------|
|         | 31  | 30 | 29 | 28     | 27   | 26   | 25   | 24   |
|         | 保留位 |    |    | ADSEQ3 |      |      |      |      |
| 类型 / 复位 |     |    |    | RW 0   | RW 0 | RW 0 | RW 0 | RW 0 |
|         | 23  | 22 | 21 | 20     | 19   | 18   | 17   | 16   |
|         | 保留位 |    |    | ADSEQ2 |      |      |      |      |
| 类型 / 复位 |     |    |    | RW 0   | RW 0 | RW 0 | RW 0 | RW 0 |
|         | 15  | 14 | 13 | 12     | 11   | 10   | 9    | 8    |
|         | 保留位 |    |    | ADSEQ1 |      |      |      |      |
| 类型 / 复位 |     |    |    | RW 0   | RW 0 | RW 0 | RW 0 | RW 0 |
|         | 7   | 6  | 5  | 4      | 3    | 2    | 1    | 0    |
|         | 保留位 |    |    | ADSEQ0 |      |      |      |      |
| 类型 / 复位 |     |    |    | RW 0   | RW 0 | RW 0 | RW 0 | RW 0 |

| 位       | 字段     | 描述                                                                                                                                                                                                                                                                                                                                                                                                                         |
|---------|--------|----------------------------------------------------------------------------------------------------------------------------------------------------------------------------------------------------------------------------------------------------------------------------------------------------------------------------------------------------------------------------------------------------------------------------|
| [28:24] | ADSEQ3 | ADC 规转换序列选择 3<br>定义 ADC 常规转换模式第三序列的 ADC 输入通道<br>0x0: ADC_IN0<br>0x1: ADC_IN1<br>0x2: ADC_IN2<br>0x3: ADC_IN3<br>0x4: ADC_IN4<br>0x5: ADC_IN5<br>0x6: ADC_IN6<br>0x7: ADC_IN7<br>0x8: ADC_IN8<br>0x9: ADC_IN9<br>0xA: ADC_IN10<br>0xB: ADC_IN11<br>0xC: ADC_IN12<br>0xD: ADC_IN13<br>0xE: ADC_IN14<br>0xF: ADC_IN15<br>0x10: 模拟地, AVSS (VREF-)<br>0x11: 模拟电源, AVDD (VREF+)<br>0x12 ~ 0x1F: 设置无效。这些值不能被选择, 因为它们可能导致 ADC 不稳定。 |
| [20:16] | ADSEQ2 | ADC 常规转换序列选择 2                                                                                                                                                                                                                                                                                                                                                                                                             |
| [12:8]  | ADSEQ1 | ADC 常规转换序列选择 1                                                                                                                                                                                                                                                                                                                                                                                                             |
| [4:0]   | ADSEQ0 | ADC 常规转换序列选择 0                                                                                                                                                                                                                                                                                                                                                                                                             |

ADC 常规转换列表寄存器 1 – ADCLST1

该寄存器定义了 ADC 常规组的转换序列顺序 No.4~No.7。

偏移量: 0x014  
复位值: 0x0000\_0000

|         |     |    |    |        |      |      |      |      |
|---------|-----|----|----|--------|------|------|------|------|
|         | 31  | 30 | 29 | 28     | 27   | 26   | 25   | 24   |
|         | 保留位 |    |    | ADSEQ7 |      |      |      |      |
| 类型 / 复位 |     |    |    | RW 0   | RW 0 | RW 0 | RW 0 | RW 0 |
|         | 23  | 22 | 21 | 20     | 19   | 18   | 17   | 16   |
|         | 保留位 |    |    | ADSEQ6 |      |      |      |      |
| 类型 / 复位 |     |    |    | RW 0   | RW 0 | RW 0 | RW 0 | RW 0 |
|         | 15  | 14 | 13 | 12     | 11   | 10   | 9    | 8    |
|         | 保留位 |    |    | ADSEQ5 |      |      |      |      |
| 类型 / 复位 |     |    |    | RW 0   | RW 0 | RW 0 | RW 0 | RW 0 |
|         | 7   | 6  | 5  | 4      | 3    | 2    | 1    | 0    |
|         | 保留位 |    |    | ADSEQ4 |      |      |      |      |
| 类型 / 复位 |     |    |    | RW 0   | RW 0 | RW 0 | RW 0 | RW 0 |

| 位       | 字段     | 描述                                                                                                                                                                                                                                                                                                                                                                                                                           |
|---------|--------|------------------------------------------------------------------------------------------------------------------------------------------------------------------------------------------------------------------------------------------------------------------------------------------------------------------------------------------------------------------------------------------------------------------------------|
| [28:24] | ADSEQ7 | ADC 规转换序列选择 7<br>定义 ADC 常规转换模式第 7 序列的 ADC 输入通道<br>0x0: ADC_IN0<br>0x1: ADC_IN1<br>0x2: ADC_IN2<br>0x3: ADC_IN3<br>0x4: ADC_IN4<br>0x5: ADC_IN5<br>0x6: ADC_IN6<br>0x7: ADC_IN7<br>0x8: ADC_IN8<br>0x9: ADC_IN9<br>0xA: ADC_IN10<br>0xB: ADC_IN11<br>0xC: ADC_IN12<br>0xD: ADC_IN13<br>0xE: ADC_IN14<br>0xF: ADC_IN15<br>0x10: 模拟地, AVSS (VREF-)<br>0x11: 模拟电源, AVDD (VREF+)<br>0x12 ~ 0x1F: 设置无效。这些值不能被选择, 因为它们可能导致 ADC 不稳定。 |
| [20:16] | ADSEQ6 | ADC 常规转换顺序选择 6                                                                                                                                                                                                                                                                                                                                                                                                               |
| [12:8]  | ADSEQ5 | ADC 常规转换序列选择 5                                                                                                                                                                                                                                                                                                                                                                                                               |
| [4:0]   | ADSEQ4 | ADC 常规转换序列选择 4                                                                                                                                                                                                                                                                                                                                                                                                               |

ADC 常规转换列表寄存器 2 – ADCLST2

该寄存器定义了 ADC 常规组的转换序列顺序 No.8~No.11。

偏移量: 0x018  
复位值: 0x0000\_0000

|         |     |    |    |         |      |      |      |      |
|---------|-----|----|----|---------|------|------|------|------|
|         | 31  | 30 | 29 | 28      | 27   | 26   | 25   | 24   |
|         | 保留位 |    |    | ADSEQ11 |      |      |      |      |
| 类型 / 复位 |     |    |    | RW 0    | RW 0 | RW 0 | RW 0 | RW 0 |
|         | 23  | 22 | 21 | 20      | 19   | 18   | 17   | 16   |
|         | 保留位 |    |    | ADSEQ10 |      |      |      |      |
| 类型 / 复位 |     |    |    | RW 0    | RW 0 | RW 0 | RW 0 | RW 0 |
|         | 15  | 14 | 13 | 12      | 11   | 10   | 9    | 8    |
|         | 保留位 |    |    | ADSEQ9  |      |      |      |      |
| 类型 / 复位 |     |    |    | RW 0    | RW 0 | RW 0 | RW 0 | RW 0 |
|         | 7   | 6  | 5  | 4       | 3    | 2    | 1    | 0    |
|         | 保留位 |    |    | ADSEQ8  |      |      |      |      |
| 类型 / 复位 |     |    |    | RW 0    | RW 0 | RW 0 | RW 0 | RW 0 |

| 位       | 字段      | 描述                                                                                                                                                                                                                                                                                                                                                                                                                             |
|---------|---------|--------------------------------------------------------------------------------------------------------------------------------------------------------------------------------------------------------------------------------------------------------------------------------------------------------------------------------------------------------------------------------------------------------------------------------|
| [28:24] | ADSEQ11 | ADC 规转换序列选择 11<br>定义 ADC 常规转换模式第 11 序列的 ADC 输入通道<br>0x0: ADC_IN0<br>0x1: ADC_IN1<br>0x2: ADC_IN2<br>0x3: ADC_IN3<br>0x4: ADC_IN4<br>0x5: ADC_IN5<br>0x6: ADC_IN6<br>0x7: ADC_IN7<br>0x8: ADC_IN8<br>0x9: ADC_IN9<br>0xA: ADC_IN10<br>0xB: ADC_IN11<br>0xC: ADC_IN12<br>0xD: ADC_IN13<br>0xE: ADC_IN14<br>0xF: ADC_IN15<br>0x10: 模拟地, AVSS (VREF-)<br>0x11: 模拟电源, AVDD (VREF+)<br>0x12 ~ 0x1F: 设置无效。这些值不能被选择, 因为它们可能导致 ADC 不稳定。 |
| [20:16] | ADSEQ10 | ADC 常规转换序列选择 10                                                                                                                                                                                                                                                                                                                                                                                                                |
| [12:8]  | ADSEQ9  | ADC 常规转换序列选择 9                                                                                                                                                                                                                                                                                                                                                                                                                 |
| [4:0]   | ADSEQ8  | ADC 常规转换序列选择 8                                                                                                                                                                                                                                                                                                                                                                                                                 |

ADC 常规转换列表寄存器 3 – ADCLST3

该寄存器定义了 ADC 常规组的转换序列顺序 No.12~No.15。

偏移量: 0x01C  
复位值: 0x0000\_0000

|         |     |    |    |         |      |      |      |      |
|---------|-----|----|----|---------|------|------|------|------|
|         | 31  | 30 | 29 | 28      | 27   | 26   | 25   | 24   |
|         | 保留位 |    |    | ADSEQ15 |      |      |      |      |
| 类型 / 复位 |     |    |    | RW 0    | RW 0 | RW 0 | RW 0 | RW 0 |
|         | 23  | 22 | 21 | 20      | 19   | 18   | 17   | 16   |
|         | 保留位 |    |    | ADSEQ14 |      |      |      |      |
| 类型 / 复位 |     |    |    | RW 0    | RW 0 | RW 0 | RW 0 | RW 0 |
|         | 15  | 14 | 13 | 12      | 11   | 10   | 9    | 8    |
|         | 保留位 |    |    | ADSEQ13 |      |      |      |      |
| 类型 / 复位 |     |    |    | RW 0    | RW 0 | RW 0 | RW 0 | RW 0 |
|         | 7   | 6  | 5  | 4       | 3    | 2    | 1    | 0    |
|         | 保留位 |    |    | ADSEQ12 |      |      |      |      |
| 类型 / 复位 |     |    |    | RW 0    | RW 0 | RW 0 | RW 0 | RW 0 |

| 位       | 字段      | 描述                                                                                                                                                                                                                                                                                                                                                                                                                             |
|---------|---------|--------------------------------------------------------------------------------------------------------------------------------------------------------------------------------------------------------------------------------------------------------------------------------------------------------------------------------------------------------------------------------------------------------------------------------|
| [28:24] | ADSEQ15 | ADC 规转换序列选择 15<br>定义 ADC 常规转换模式第 15 序列的 ADC 输入通道<br>0x0: ADC_IN0<br>0x1: ADC_IN1<br>0x2: ADC_IN2<br>0x3: ADC_IN3<br>0x4: ADC_IN4<br>0x5: ADC_IN5<br>0x6: ADC_IN6<br>0x7: ADC_IN7<br>0x8: ADC_IN8<br>0x9: ADC_IN9<br>0xA: ADC_IN10<br>0xB: ADC_IN11<br>0xC: ADC_IN12<br>0xD: ADC_IN13<br>0xE: ADC_IN14<br>0xF: ADC_IN15<br>0x10: 模拟地, AVSS (VREF-)<br>0x11: 模拟电源, AVDD (VREF+)<br>0x12 ~ 0x1F: 设置无效。这些值不能被选择, 因为它们可能导致 ADC 不稳定。 |
| [20:16] | ADSEQ14 | ADC 常规转换序列选择 14                                                                                                                                                                                                                                                                                                                                                                                                                |
| [12:8]  | ADSEQ13 | ADC 常规转换序列选择 13                                                                                                                                                                                                                                                                                                                                                                                                                |
| [4:0]   | ADSEQ12 | ADC 常规转换序列选择 12                                                                                                                                                                                                                                                                                                                                                                                                                |

ADC 高优先级转换列表寄存器 – ADCHLST

该寄存器定义了 ADC 高优先级组的转换序列顺序 No.0~No.3。

偏移量: 0x020  
复位值: 0x0000\_0000

|         |     |    |    |         |      |      |      |      |
|---------|-----|----|----|---------|------|------|------|------|
|         | 31  | 30 | 29 | 28      | 27   | 26   | 25   | 24   |
|         | 保留位 |    |    | ADHSEQ3 |      |      |      |      |
| 类型 / 复位 |     |    |    | RW 0    | RW 0 | RW 0 | RW 0 | RW 0 |
|         | 23  | 22 | 21 | 20      | 19   | 18   | 17   | 16   |
|         | 保留位 |    |    | ADHSEQ2 |      |      |      |      |
| 类型 / 复位 |     |    |    | RW 0    | RW 0 | RW 0 | RW 0 | RW 0 |
|         | 15  | 14 | 13 | 12      | 11   | 10   | 9    | 8    |
|         | 保留位 |    |    | ADHSEQ1 |      |      |      |      |
| 类型 / 复位 |     |    |    | RW 0    | RW 0 | RW 0 | RW 0 | RW 0 |
|         | 7   | 6  | 5  | 4       | 3    | 2    | 1    | 0    |
|         | 保留位 |    |    | ADHSEQ0 |      |      |      |      |
| 类型 / 复位 |     |    |    | RW 0    | RW 0 | RW 0 | RW 0 | RW 0 |

| 位       | 字段      | 描述                                                                                                                                                                                                                                                                                                                                                                                                                                |
|---------|---------|-----------------------------------------------------------------------------------------------------------------------------------------------------------------------------------------------------------------------------------------------------------------------------------------------------------------------------------------------------------------------------------------------------------------------------------|
| [28:24] | ADHSEQ3 | ADC 高优先级转换序列选择 3<br>定义 ADC 高优先级转换模式第 3 序列的 ADC 输入通道<br>0x0: ADC_IN0<br>0x1: ADC_IN1<br>0x2: ADC_IN2<br>0x3: ADC_IN3<br>0x4: ADC_IN4<br>0x5: ADC_IN5<br>0x6: ADC_IN6<br>0x7: ADC_IN7<br>0x8: ADC_IN8<br>0x9: ADC_IN9<br>0xA: ADC_IN10<br>0xB: ADC_IN11<br>0xC: ADC_IN12<br>0xD: ADC_IN13<br>0xE: ADC_IN14<br>0xF: ADC_IN15<br>0x10: 模拟地, AVSS (VREF-)<br>0x11: 模拟电源, AVDD (VREF+)<br>0x12 ~ 0x1F: 设置无效。不要设置这些值, 因为它们可能导致 ADC 操作异常。 |
| [20:16] | ADHSEQ2 | ADC 高优先级转换序列选择 2                                                                                                                                                                                                                                                                                                                                                                                                                  |
| [12:8]  | ADHSEQ1 | ADC 高优先级转换序列选择 1                                                                                                                                                                                                                                                                                                                                                                                                                  |
| [4:0]   | ADHSEQ0 | ADC 高优先级转换序列选择 0                                                                                                                                                                                                                                                                                                                                                                                                                  |

ADC 输入偏移量寄存器 n – ADCOFRn, n = 0 ~ 15

该寄存器定义了 ADC 输入通道 n 的偏移量以及偏移消除功能使能控制。

偏移量: 0x030 ~ 0x06C

复位值: 0x0000\_0000

|         |        |       |      |      |       |      |      |      |
|---------|--------|-------|------|------|-------|------|------|------|
| 类型 / 复位 | 31     | 30    | 29   | 28   | 27    | 26   | 25   | 24   |
|         | 保留位    |       |      |      |       |      |      |      |
| 类型 / 复位 | 23     | 22    | 21   | 20   | 19    | 18   | 17   | 16   |
|         | 保留位    |       |      |      |       |      |      |      |
| 类型 / 复位 | 15     | 14    | 13   | 12   | 11    | 10   | 9    | 8    |
|         | ADOFEn | ADALn | 保留位  | 保留位  | ADOFn |      |      |      |
| 类型 / 复位 | RW 0   | RW 0  | RW 0 |      | RW 0  | RW 0 | RW 0 | RW 0 |
| 类型 / 复位 | 7      | 6     | 5    | 4    | 3     | 2    | 1    | 0    |
|         | ADOFn  |       |      |      |       |      |      |      |
| 类型 / 复位 | RW 0   | RW 0  | RW 0 | RW 0 | RW 0  | RW 0 | RW 0 | RW 0 |

| 位      | 字段     | 描述                                                                                                   |
|--------|--------|------------------------------------------------------------------------------------------------------|
| [15]   | ADOFEn | ADC 输入通道 n 偏移消除使能位 (n = 0 ~ 15)<br>0: 除能 ADC_INn 偏移消除功能<br>1: 使能 ADC_INn 偏移消除功能                      |
| [14]   | ADALn  | ADC 输入通道 n 数据对齐 (n = 0 ~ 15)<br>0: 右对齐<br>1: 左对齐                                                     |
| [11:0] | ADOFn  | ADC 输入通道 n 偏移量 (n = 0 ~ 15)<br>从 ADC 数据寄存器 ADCDR 读取的值是格式转换之后的 ADC 转换器的原始数据<br>减去通道 n(ADC_INn) 上的偏移量。 |

ADC 输入采样时间寄存器 n – ADCSTRn, n = 0 ~ 15

该寄存器定义了 ADC 通道 n 的采样时间。

偏移量: 0x070 ~ 0x0AC

复位值: 0x0000\_0000

|         |       |    |    |    |    |    |    |    |
|---------|-------|----|----|----|----|----|----|----|
|         | 31    | 30 | 29 | 28 | 27 | 26 | 25 | 24 |
| 类型 / 复位 | 保留位   |    |    |    |    |    |    |    |
|         | 23    | 22 | 21 | 20 | 19 | 18 | 17 | 16 |
| 类型 / 复位 | 保留位   |    |    |    |    |    |    |    |
|         | 15    | 14 | 13 | 12 | 11 | 10 | 9  | 8  |
| 类型 / 复位 | 保留位   |    |    |    |    |    |    |    |
|         | 7     | 6  | 5  | 4  | 3  | 2  | 1  | 0  |
| 类型 / 复位 | ADSTn |    |    |    |    |    |    |    |
|         | RW    | 0  | RW | 0  | RW | 0  | RW | 0  |

| 位     | 字段    | 描述                                                               |
|-------|-------|------------------------------------------------------------------|
| [7:0] | ADSTn | ADC 输入通道 n 采样时间 (n = 0 ~ 15)<br>采样时间 = (STn [7:0] + 1.5) ADC 时钟。 |

ADC 常规转换数据寄存器 y – ADCDRy, y = 0 ~ 15

该寄存器定义了 ADC SEQy 常规转换数据。

偏移量: 0x0B0 ~ 0x0EC

复位值: 0x0000\_0000

|         |        |     |    |    |    |    |    |    |
|---------|--------|-----|----|----|----|----|----|----|
|         | 31     | 30  | 29 | 28 | 27 | 26 | 25 | 24 |
|         | ADVLDy | 保留位 |    |    |    |    |    |    |
| 类型 / 复位 | RC     | 0   |    |    |    |    |    |    |
|         | 23     | 22  | 21 | 20 | 19 | 18 | 17 | 16 |
|         | 保留位    |     |    |    |    |    |    |    |
| 类型 / 复位 |        |     |    |    |    |    |    |    |
|         | 15     | 14  | 13 | 12 | 11 | 10 | 9  | 8  |
|         | ADDy   |     |    |    |    |    |    |    |
| 类型 / 复位 | RO     | 0   | RO | 0  | RO | 0  | RO | 0  |
|         | 7      | 6   | 5  | 4  | 3  | 2  | 1  | 0  |
|         | ADDy   |     |    |    |    |    |    |    |
| 类型 / 复位 | RO     | 0   | RO | 0  | RO | 0  | RO | 0  |

| 位      | 字段     | 描述                                                           |
|--------|--------|--------------------------------------------------------------|
| [31]   | ADVLDy | ADC SEQy 常规转换数据有效位 (y = 0 ~ 15)<br>0: 数据无效或已经被读出<br>1: 新数据有效 |
| [15:0] | ADDy   | ADC SEQy 常规转换数据 (y = 0 ~ 15)<br>ADCLST 寄存器中 SEQy 的常规转换结果。    |



ADC 高优先级转换数据寄存器 y – ADCHDRy, y = 0 ~ 3

该寄存器定义了 ADC HSEQy 高优先级转换数据。

偏移量: 0x0F0 ~ 0x0FC

复位值: 0x0000\_0000

|         |         |      |      |      |      |      |      |      |
|---------|---------|------|------|------|------|------|------|------|
|         | 31      | 30   | 29   | 28   | 27   | 26   | 25   | 24   |
|         | ADHVLDy |      |      |      |      |      |      |      |
| 类型 / 复位 | RC 0    |      |      |      |      |      |      |      |
|         | 23      | 22   | 21   | 20   | 19   | 18   | 17   | 16   |
|         |         |      |      |      |      |      |      |      |
| 类型 / 复位 | 保留位     |      |      |      |      |      |      |      |
|         | 15      | 14   | 13   | 12   | 11   | 10   | 9    | 8    |
|         | ADHDy   |      |      |      |      |      |      |      |
| 类型 / 复位 | RO 0    | RO 0 | RO 0 | RO 0 | RO 0 | RO 0 | RO 0 | RO 0 |
|         | 7       | 6    | 5    | 4    | 3    | 2    | 1    | 0    |
|         | ADHDy   |      |      |      |      |      |      |      |
| 类型 / 复位 | RO 0    | RO 0 | RO 0 | RO 0 | RO 0 | RO 0 | RO 0 | RO 0 |

| 位      | 字段      | 描述                                                             |
|--------|---------|----------------------------------------------------------------|
| [31]   | ADHVLDy | ADC HSEQy 高优先级转换数据有效位 (y = 0 ~ 3)<br>0: 数据无效或已经被读出<br>1: 新数据有效 |
| [15:0] | ADHDy   | ADC HSEQy 高优先级转换数据 (y = 0 ~ 3)<br>ADCHLST 寄存器中 HSEQn 高优先级转换结果。 |

ADC 常规触发控制寄存器 – ADCTCR

该寄存器包含了 ADC 常规转换启动转换的触发使能位。

偏移量: 0x100  
复位值: 0x0000\_0000

|         |     |    |    |    |      |      |        |      |
|---------|-----|----|----|----|------|------|--------|------|
| 类型 / 复位 | 31  | 30 | 29 | 28 | 27   | 26   | 25     | 24   |
|         | 保留位 |    |    |    |      |      |        |      |
| 类型 / 复位 | 23  | 22 | 21 | 20 | 19   | 18   | 17     | 16   |
|         | 保留位 |    |    |    |      |      |        |      |
| 类型 / 复位 | 15  | 14 | 13 | 12 | 11   | 10   | 9      | 8    |
|         | 保留位 |    |    |    |      |      |        |      |
| 类型 / 复位 | 7   | 6  | 5  | 4  | 3    | 2    | 1      | 0    |
|         | 保留位 |    |    |    | BFTM | TM   | ADEXTI | ADSW |
|         |     |    |    |    | RW 0 | RW 0 | RW 0   | RW 0 |

| 位   | 字段     | 描述                                                                                       |
|-----|--------|------------------------------------------------------------------------------------------|
| [3] | BFTM   | BFTM 事件触发的 ADC 常规转换<br>0: 除能 BFTM 功能触发的常规转换<br>1: 使能 BFTM 功能触发的常规转换                      |
| [2] | TM     | GPTM 或 MCTM 事件触发的 ADC 常规转换<br>0: 除能 GPTM 或 MCTM 功能触发的常规转换<br>1: 使能 GPTM 或 MCTM 功能触发的常规转换 |
| [1] | ADEXTI | EXTI 事件触发的 ADC 常规转换<br>0: 除能 EXTI 功能触发的常规转换<br>1: 使能 EXTI 功能触发的常规转换                      |
| [0] | ADSW   | 软件触发的 ADC 常规转换<br>0: 除能软件功能触发的常规转换<br>1: 使能软件功能触发的常规转换                                   |

ADC 常规触发源寄存器 – ADCTSR

该寄存器包含了触发源的选择和常规转换的软件触发位。

偏移量: 0x104  
复位值: 0x0000\_0000

|         |     |    |    |    |         |      |      |      |
|---------|-----|----|----|----|---------|------|------|------|
|         | 31  | 30 | 29 | 28 | 27      | 26   | 25   | 24   |
|         | 保留位 |    |    |    |         | TME  |      |      |
| 类型 / 复位 |     |    |    |    |         | RW 0 | RW 0 | RW 0 |
|         | 23  | 22 | 21 | 20 | 19      | 18   | 17   | 16   |
|         | 保留位 |    |    |    | BFTMS   | TMS  |      |      |
| 类型 / 复位 |     |    |    |    | RW 0    | RW 0 | RW 0 | RW 0 |
|         | 15  | 14 | 13 | 12 | 11      | 10   | 9    | 8    |
|         | 保留位 |    |    |    | ADEXTIS |      |      |      |
| 类型 / 复位 |     |    |    |    | RW 0    | RW 0 | RW 0 | RW 0 |
|         | 7   | 6  | 5  | 4  | 3       | 2    | 1    | 0    |
|         | 保留位 |    |    |    |         |      |      | ADSC |
| 类型 / 复位 |     |    |    |    |         |      |      | RW 0 |

| 位       | 字段      | 描述                                                                                                                                                                                                          |
|---------|---------|-------------------------------------------------------------------------------------------------------------------------------------------------------------------------------------------------------------|
| [26:24] | TME     | ADC 常规转换的 GPTM 或 MCTM 触发事件的选择<br>000: GPTM 或 MCTM MTO 事件<br>001: GPTM 或 MCTM CH0O 事件<br>010: GPTM 或 MCTM CH1O 事件<br>011: GPTM 或 MCTM CH2O 事件<br>100: GPTM 或 MCTM CH3O 事件<br>其它: 保留位 - 不使用, 否则, 转换结果将是不可预知的。 |
| [19]    | BFTMS   | ADC 常规转换的 BFTM 触发定时器的选择<br>0: BFTM0<br>1: BFTM1                                                                                                                                                             |
| [18:16] | TMS     | ADC 常规转换的 GPTM 或 MCTM 触发定时器的选择<br>000: MCTM0<br>001: MCTM1<br>010: GPTM0<br>011: GPTM1<br>其它: 保留位 - 不使用, 否则, 转换结果将是不可预知的。                                                                                   |
| [11:8]  | ADEXTIS | ADC 常规转换的 EXTI 触发源的选择<br>0x00: EXTI 引脚 0<br>0x01: EXTI 引脚 1<br>...<br>0x0F: EXTI 引脚 15                                                                                                                      |
| [0]     | ADSC    | ADC 常规转换的软件触发位<br>0: 复位<br>1: 立即启动常规转换<br>通过软件设置手动启动常规转换。转换启动后由硬件清零。                                                                                                                                        |

ADC 高优先级触发控制寄存器 – ADCHTCR

该寄存器包含了 ADC 高优先级转换启动转换的触发使能位。

偏移量: 0x110  
复位值: 0x0000\_0000

|         |     |    |    |    |       |      |         |       |
|---------|-----|----|----|----|-------|------|---------|-------|
| 类型 / 复位 | 31  | 30 | 29 | 28 | 27    | 26   | 25      | 24    |
|         | 保留位 |    |    |    |       |      |         |       |
| 类型 / 复位 | 23  | 22 | 21 | 20 | 19    | 18   | 17      | 16    |
|         | 保留位 |    |    |    |       |      |         |       |
| 类型 / 复位 | 15  | 14 | 13 | 12 | 11    | 10   | 9       | 8     |
|         | 保留位 |    |    |    |       |      |         |       |
| 类型 / 复位 | 7   | 6  | 5  | 4  | 3     | 2    | 1       | 0     |
|         | 保留位 |    |    |    | HBFTM | HTM  | ADHEXTI | ADHSW |
|         |     |    |    |    | RW 0  | RW 0 | RW 0    | RW 0  |

| 位   | 字段      | 描述                                                                                             |
|-----|---------|------------------------------------------------------------------------------------------------|
| [3] | HBFTM   | BFTM 事件触发的 ADC 高优先级转换<br>0: 除能 BFTM 功能触发的高优先级转换<br>1: 使能 BFTM 功能触发的高优先级转换                      |
| [2] | HTM     | GPTM 或 MCTM 事件触发的 ADC 高优先级转换<br>0: 除能 GPTM 或 MCTM 功能触发的高优先级转换<br>1: 使能 GPTM 或 MCTM 功能触发的高优先级转换 |
| [1] | ADHEXTI | EXTI 事件触发 ADC 高优先级转换<br>0: 除能 EXTI 功能触发的高优先级转换<br>1: 使能 EXTI 功能触发的高优先级转换                       |
| [0] | ADHSW   | 软件触发的 ADC 高优先级转换<br>0: 除能软件功能触发的高优先级转换<br>1: 使能软件功能触发的高优先级转换                                   |

ADC 高优先级触发源寄存器 – ADCHTSR

该寄存器包含了触发源的选择和高优先级转换的软件触发位。

偏移量: 0x114  
复位值: 0x0000\_0000

|         |     |    |    |    |          |      |      |       |
|---------|-----|----|----|----|----------|------|------|-------|
|         | 31  | 30 | 29 | 28 | 27       | 26   | 25   | 24    |
|         | 保留位 |    |    |    |          | HTME |      |       |
| 类型 / 复位 |     |    |    |    |          | RW 0 | RW 0 | RW 0  |
|         | 23  | 22 | 21 | 20 | 19       | 18   | 17   | 16    |
|         | 保留位 |    |    |    | HBFTMS   | HTMS |      |       |
| 类型 / 复位 |     |    |    |    | RW 0     | RW 0 | RW 0 | RW 0  |
|         | 15  | 14 | 13 | 12 | 11       | 10   | 9    | 8     |
|         | 保留位 |    |    |    | ADHEXTIS |      |      |       |
| 类型 / 复位 |     |    |    |    | RW 0     | RW 0 | RW 0 | RW 0  |
|         | 7   | 6  | 5  | 4  | 3        | 2    | 1    | 0     |
|         | 保留位 |    |    |    |          |      |      | ADHSC |
| 类型 / 复位 |     |    |    |    |          |      |      | RW 0  |

| 位       | 字段       | 描述                                                                                                                                                                                                            |
|---------|----------|---------------------------------------------------------------------------------------------------------------------------------------------------------------------------------------------------------------|
| [26:24] | HTME     | ADC 高优先级转换的 GPTM 或 MCTM 触发事件的选择<br>000: GPTM 或 MCTM MTO 事件<br>001: GPTM 或 MCTM CH0O 事件<br>010: GPTM 或 MCTM CH1O 事件<br>011: GPTM 或 MCTM CH2O 事件<br>100: GPTM 或 MCTM CH3O 事件<br>其它: 保留位 - 不使用, 否则, 转换结果将是不可预知的。 |
| [19]    | HBFTMS   | ADC 高优先级转换的 BFTM 触发定时器的选择<br>0: BFTM0<br>1: BFTM1                                                                                                                                                             |
| [18:16] | HTMS     | ADC 高优先级转换的 GPTM 或 MCTM 触发定时器的选择<br>000: MCTM0<br>001: MCTM1<br>010: GPTM0<br>011: GPTM1<br>其它: 保留位 - 不使用, 否则, 转换结果将是不可预知的。                                                                                   |
| [11:9]  | ADHEXTIS | ADC 高优先级转换的 EXTI 触发源的选择<br>0x00: EXTI 引脚 0<br>0x01: EXTI 引脚 1<br>...<br>0x0F: EXTI 引脚 15                                                                                                                      |
| [0]     | ADHSC    | ADC 高优先级转换的软件触发位<br>0: 复位<br>1: 立即启动高优先级转换<br>通过软件设置手动启动常规转换。转换启动后由硬件清零。                                                                                                                                      |

ADC 看门狗控制寄存器 – ADCWCR

该寄存器定义了 ADC 看门狗功能的控制位和状态。

偏移量: 0x120  
复位值: 0x0000\_0000

|         |     |    |    |    |        |      |       |       |
|---------|-----|----|----|----|--------|------|-------|-------|
|         | 31  | 30 | 29 | 28 | 27     | 26   | 25    | 24    |
|         | 保留位 |    |    |    | ADUCH  |      |       |       |
| 类型 / 复位 |     |    |    |    | RO 0   | RO 0 | RO 0  | RO 0  |
|         | 23  | 22 | 21 | 20 | 19     | 18   | 17    | 16    |
|         | 保留位 |    |    |    | ADLCH  |      |       |       |
| 类型 / 复位 |     |    |    |    | RO 0   | RO 0 | RO 0  | RO 0  |
|         | 15  | 14 | 13 | 12 | 11     | 10   | 9     | 8     |
|         | 保留位 |    |    |    | ADWCH  |      |       |       |
| 类型 / 复位 |     |    |    |    | RW 0   | RW 0 | RW 0  | RW 0  |
|         | 7   | 6  | 5  | 4  | 3      | 2    | 1     | 0     |
|         | 保留位 |    |    |    | ADWALL |      | ADWUE | ADWLE |
| 类型 / 复位 |     |    |    |    | RW 0   |      | RW 0  | RW 0  |

| 位       | 字段     | 描述                                                                                                              |
|---------|--------|-----------------------------------------------------------------------------------------------------------------|
| [27:24] | ADUCH  | 上限阈值通道状态<br>0000: ADC_IN0 高于 ADCWUTR<br>0001: ADC_IN1 高于 ADCWUTR<br>...<br>1111: ADC_IN15 高于 ADCWUTR<br>其它: 保留位 |
| [19:16] | ADLCH  | 下限阈值通道状态<br>0000: ADC_IN0 低于 ADCWLTR<br>0001: ADC_IN1 低于 ADCWLTR<br>...<br>1111: ADC_IN15 低于 ADCWLTR<br>其它: 保留位 |
| [11:8]  | ADWCH  | ADC 看门狗指定通道选择<br>0000: ADC_IN0 被监控<br>0001: ADC_IN1 被监控<br>...<br>1111: ADC_IN15 被监控<br>其它: 保留位                 |
| [2]     | ADWALL | ADC 看门狗功能指定的通道或所有通道设置<br>0: 仅 ASWCH 字段指定的通道被监控<br>1: 所有通道被监控                                                    |
| [1]     | ADWUE  | ADC 看门狗上限阈值使能位<br>0: 除能上限阈值功能<br>1: 使能上限阈值功能                                                                    |
| [0]     | ADWLE  | ADC 看门狗下限阈值使能位<br>0: 除能下限阈值功能<br>1: 使能下限阈值功能                                                                    |

ADC 看门狗下限阈值寄存器 – ADCLTR

该寄存器定义了 ADC 看门狗功能的下限阈值。

偏移量: 0x124  
复位值: 0x0000\_0000

|         |      |      |      |      |      |      |      |      |
|---------|------|------|------|------|------|------|------|------|
| 类型 / 复位 | 31   | 30   | 29   | 28   | 27   | 26   | 25   | 24   |
|         | 保留位  |      |      |      |      |      |      |      |
| 类型 / 复位 | 23   | 22   | 21   | 20   | 19   | 18   | 17   | 16   |
|         | 保留位  |      |      |      |      |      |      |      |
| 类型 / 复位 | 15   | 14   | 13   | 12   | 11   | 10   | 9    | 8    |
|         | 保留位  |      |      |      | ADLT |      |      |      |
| 类型 / 复位 | 7    | 6    | 5    | 4    | 3    | 2    | 1    | 0    |
|         | ADLT |      |      |      |      |      |      |      |
| 类型 / 复位 | RW 0 | RW 0 | RW 0 | RW 0 | RW 0 | RW 0 | RW 0 | RW 0 |

| 位      | 字段   | 描述                                |
|--------|------|-----------------------------------|
| [11:0] | ADLT | ADC 看门狗的下限阈值<br>指定 ADC 结果数据的下限阈值。 |

ADC 看门狗上限阈值寄存器 – ADCUTR

该寄存器定义了 ADC 看门狗功能的上限阈值。

偏移量: 0x128  
复位值: 0x0000\_0000

|         |      |      |      |      |      |      |      |      |
|---------|------|------|------|------|------|------|------|------|
|         | 31   | 30   | 29   | 28   | 27   | 26   | 25   | 24   |
|         | 保留位  |      |      |      |      |      |      |      |
| 类型 / 复位 |      |      |      |      |      |      |      |      |
|         | 23   | 22   | 21   | 20   | 19   | 18   | 17   | 16   |
|         | 保留位  |      |      |      |      |      |      |      |
| 类型 / 复位 |      |      |      |      |      |      |      |      |
|         | 15   | 14   | 13   | 12   | 11   | 10   | 9    | 8    |
|         | 保留位  |      |      |      | ADUT |      |      |      |
| 类型 / 复位 |      |      |      |      | RW 0 | RW 0 | RW 0 | RW 0 |
|         | 7    | 6    | 5    | 4    | 3    | 2    | 1    | 0    |
|         | ADUT |      |      |      |      |      |      |      |
| 类型 / 复位 | RW 0 | RW 0 | RW 0 | RW 0 | RW 0 | RW 0 | RW 0 | RW 0 |

| 位      | 字段   | 描述                                |
|--------|------|-----------------------------------|
| [11:0] | ADUT | ADC 看门狗的上限阈值<br>指定 ADC 结果数据的上限阈值。 |



## ADC 中断使能寄存器 – ADCIER

该寄存器包含了 ADC 的中断使能位。

偏移量: 0x130

复位值: 0x0000\_0000

|         |     |    |    |    |    |    |        |        |
|---------|-----|----|----|----|----|----|--------|--------|
|         | 31  | 30 | 29 | 28 | 27 | 26 | 25     | 24     |
|         | 保留位 |    |    |    |    |    | ADIEHO | ADIEO  |
| 类型 / 复位 |     |    |    |    |    |    | RW 0   | RW 0   |
|         | 23  | 22 | 21 | 20 | 19 | 18 | 17     | 16     |
|         | 保留位 |    |    |    |    |    | ADIEU  | ADIEL  |
| 类型 / 复位 |     |    |    |    |    |    | RW 0   | RW 0   |
|         | 15  | 14 | 13 | 12 | 11 | 10 | 9      | 8      |
|         | 保留位 |    |    |    |    |    | ADIEHC | ADIEHG |
| 类型 / 复位 |     |    |    |    |    |    | RW 0   | RW 0   |
|         | 7   | 6  | 5  | 4  | 3  | 2  | 1      | 0      |
|         | 保留位 |    |    |    |    |    | ADIEC  | ADIEG  |
| 类型 / 复位 |     |    |    |    |    |    | RW 0   | RW 0   |

| 位    | 字段     | 描述                                                                             |
|------|--------|--------------------------------------------------------------------------------|
| [25] | ADIEHO | ADC 的高优先级数据寄存器覆盖中断使能位<br>0: ADC 的高优先级数据寄存器覆盖中断被除能<br>1: ADC 的高优先级数据寄存器覆盖中断未被使能 |
| [24] | ADIEO  | ADC 常规数据寄存器覆盖中断使能位<br>0: ADC 常规数据寄存器覆盖中断被除能<br>1: ADC 常规数据寄存器覆盖中断被使能           |
| [17] | ADIEU  | ADC 看门狗上限阈值中断使能位<br>0: ADC 看门狗上限阈值中断被除能<br>1: ADC 看门狗上限阈值中断被使能                 |
| [16] | ADIEL  | ADC 看门狗下限阈值中断使能位<br>0: ADC 看门狗下限阈值中断被除能<br>1: ADC 看门狗下限阈值中断被使能                 |
| [10] | ADIEHC | ADC 高优先级周期 EOC 中断使能位<br>0: ADC 高优先级周期转换结束中断被使能<br>1: ADC 高优先级周期转换结束中断被除能       |
| [9]  | ADIEHG | ADC 高优先级子组 EOC 中断使能位<br>0: ADC 高优先级子组转换结束中断被除能<br>1: ADC 高优先级子组转换结束中断被使能       |
| [8]  | ADIEHS | ADC 高优先级单次 EOC 中断使能位<br>0: ADC 高优先级单次采样转换结束中断被除能<br>1: ADC 高优先级单次采样转换结束中断被使能   |
| [2]  | ADIEC  | ADC 常规周期 EOC 中断使能位<br>0: ADC 常规周期转换结束中断被除能<br>1: ADC 常规周期转换结束中断被使能             |

| 位   | 字段    | 描述                                                                 |
|-----|-------|--------------------------------------------------------------------|
| [1] | ADIEG | ADC 常规子组 EOC 中断使能位<br>0: ADC 常规子组转换结束中断被除能<br>1: ADC 常规子组转换结束中断被使能 |
| [0] | ADIES | ADC 常规单次 EOC 中断使能位<br>0: ADC 常规单次转换结束中断被除能<br>1: ADC 常规单次转换结束中断被使能 |

ADC 中断原始状态寄存器 – ADCIRAW

该寄存器包含了 ADC 的中断原始状态位。

|         |                                |
|---------|--------------------------------|
| 偏移量:    | 0x134                          |
| 复位值:    | 0x0000_0000                    |
|         |                                |
|         | 31 30 29 28 27 26 25 24        |
|         | 保留位 ADIRAWHO ADIRAWO           |
| 类型 / 复位 | RO 0 RO 0                      |
|         | 23 22 21 20 19 18 17 16        |
|         | 保留位 ADIRAWU ADIRAWL            |
| 类型 / 复位 | RO 0 RO 0                      |
|         | 15 14 13 12 11 10 9 8          |
|         | 保留位 ADIRAWHC ADIRAWHG ADIRAWHS |
| 类型 / 复位 | RO 0 RO 0 RO 0                 |
|         | 7 6 5 4 3 2 1 0                |
|         | 保留位 ADIRAWC ADIRAWG ADIRAWS    |
| 类型 / 复位 | RO 0 RO 0 RO 0                 |

| 位    | 字段       | 描述                                                                            |
|------|----------|-------------------------------------------------------------------------------|
| [25] | ADIRAWHO | ADC 高优先级数据寄存器覆盖中断原始状态位<br>0: 未发生 ADC 高优先级数据寄存器覆盖中断<br>1: 发生 ADC 高优先级数据寄存器覆盖中断 |
| [24] | ADIRAWO  | ADC 常规数据寄存器覆盖中断原始状态位<br>0: 未发生 ADC 常规数据寄存器覆盖中断<br>1: 发生 ADC 常规数据寄存器覆盖中断       |
| [17] | ADIRAWU  | ADC 看门狗上限阈值中断原始状态位<br>0: 未发生 ADC 看门狗上限阈值中断<br>1: 发生 ADC 看门狗上限阈值中断             |
| [16] | ADIRAWL  | ADC 看门狗下限阈值中断原始状态位<br>0: 未发生 ADC 看门狗下限阈值中断<br>1: 发生 ADC 看门狗下限阈值中断             |
| [10] | ADIRAWHC | ADC 高优先级周期 EOC 中断原始状态位<br>0: 未发生 ADC 高优先级周期转换结束中断<br>1: 发生 ADC 高优先级周期转换结束中断   |

| 位   | 字段       | 描述                                                                          |
|-----|----------|-----------------------------------------------------------------------------|
| [9] | ADIRAWHG | ADC 高优先级子组 EOC 中断原始状态位<br>0: 未发生 ADC 高优先级子组转换结束中断<br>1: 发生 ADC 高优先级子组转换结束中断 |
| [8] | ADIRAWHS | ADC 高优先级单次 EOC 中断原始状态位<br>0: 未发生 ADC 高优先级单次转换结束中断<br>1: 发生 ADC 高优先级单次转换结束中断 |
| [2] | ADIRAWC  | ADC 常规周期 EOC 中断原始状态位<br>0: 未发生 ADC 常规周期转换结束中断<br>1: 发生 ADC 常规周期转换结束中断       |
| [1] | ADIRAWG  | ADC 常规子组 EOC 中断原始状态位<br>0: 未发生 ADC 常规子组转换结束中断<br>1: 发生 ADC 常规子组转换结束中断       |
| [0] | ADIRAWS  | ADC 常规单次 EOC 中断原始状态位<br>0: 未发生 ADC 常规单次转换结束中断<br>1: 发生 ADC 常规单次转换结束中断       |

ADC 中断状态寄存器 – ADCISR

该寄存器包含了 ADC 的中断状态位。如果相关的中断事件发生和相关的使能位置 1，相应的状态位将被置 1。

偏移量: 0x138  
复位值: 0x0000\_0000

|         |     |    |    |    |    |    |        |        |        |
|---------|-----|----|----|----|----|----|--------|--------|--------|
|         | 31  | 30 | 29 | 28 | 27 | 26 | 25     | 24     |        |
| 类型 / 复位 | 保留位 |    |    |    |    |    | ADISHO | ADISO  |        |
|         |     |    |    |    |    |    | RO 0   | RO 0   |        |
|         | 23  | 22 | 21 | 20 | 19 | 18 | 17     | 16     |        |
| 类型 / 复位 | 保留位 |    |    |    |    |    | ADISU  | ADISL  |        |
|         |     |    |    |    |    |    | RO 0   | RO 0   |        |
|         | 15  | 14 | 13 | 12 | 11 | 10 | 9      | 8      |        |
| 类型 / 复位 | 保留位 |    |    |    |    |    | ADISHC | ADISHG | ADISHS |
|         |     |    |    |    |    |    | RO 0   | RO 0   | RO 0   |
|         | 7   | 6  | 5  | 4  | 3  | 2  | 1      | 0      |        |
| 类型 / 复位 | 保留位 |    |    |    |    |    | ADISC  | ADISG  | ADISS  |
|         |     |    |    |    |    |    | RO 0   | RO 0   | RO 0   |

| 位    | 字段     | 描述                                                                          |
|------|--------|-----------------------------------------------------------------------------|
| [25] | ADISHO | ADC 高优先级数据寄存器覆盖中断状态位<br>0: 未发生 ADC 高优先级数据寄存器覆盖中断<br>1: 发生 ADC 高优先级数据寄存器覆盖中断 |
| [24] | ADISO  | ADC 常规数据寄存器覆盖中断状态位<br>0: 未发生 ADC 常规数据寄存器覆盖中断<br>1: 发生 ADC 常规数据寄存器覆盖中断       |

| 位    | 字段     | 描述                                                                            |
|------|--------|-------------------------------------------------------------------------------|
| [17] | ADISU  | ADC 看门狗上限阈值中断状态位<br>0: 未发生 ADC 看门狗上限阈值中断<br>1: 发生 ADC 看门狗上限阈值中断               |
| [16] | ADISL  | ADC 看门狗下限阈值中断状态位<br>0: 未发生 ADC 看门狗下限阈值中断<br>1: 发生 ADC 看门狗下限阈值中断               |
| [10] | ADISHC | ADC 高优先级周期 EOC 中断状态位<br>0: 未发生 ADC 高优先级周期转换结束中断<br>1: 发生 ADC 高优先级周期转换结束中断     |
| [9]  | ADISHG | ADC 高优先级子组 EOC 中断状态位<br>0: 未发生 ADC 高优先级子组转换结束中断<br>1: 发生 ADC 高优先级子组转换结束中断     |
| [8]  | ADISHS | ADC 高优先级单次 EOC 中断状态位<br>0: 未发生 ADC 高优先级单次采样转换结束中断<br>1: 发生 ADC 高优先级单次采样转换结束中断 |
| [2]  | ADISC  | ADC 常规周期 EOC 中断状态位<br>0: 未发生 ADC 常规周期转换结束中断<br>1: 发生 ADC 常规周期转换结束中断           |
| [1]  | ADISG  | ADC 的常规子组 EOC 中断状态位<br>0: 未发生 ADC 常规子组转换结束中断<br>1: 发生 ADC 常规子组转换结束中断          |
| [0]  | ADISS  | ADC 的常规单次 EOC 中断状态位<br>0: 未发生 ADC 的常规单次转换结束中断<br>1: 发生 ADC 的常规单次转换结束中断        |

ADC 中断清除寄存器 – ADCICLR

该寄存器用来清除 ADC 的中断原始位和中断状态位。这些位由软件置位来清除中断状态位，被置 1 后，由硬件自动清零。

偏移量： 0x13C  
复位值： 0x0000\_0000

|         |     |    |    |    |    |          |          |          |
|---------|-----|----|----|----|----|----------|----------|----------|
|         | 31  | 30 | 29 | 28 | 27 | 26       | 25       | 24       |
|         | 保留位 |    |    |    |    |          | ADICLRHO | ADICLRO  |
| 类型 / 复位 |     |    |    |    |    |          | WO 0     | WO 0     |
|         | 23  | 22 | 21 | 20 | 19 | 18       | 17       | 16       |
|         | 保留位 |    |    |    |    |          | ADICLRU  | ADICLRL  |
| 类型 / 复位 |     |    |    |    |    |          | WO 0     | WO 0     |
|         | 15  | 14 | 13 | 12 | 11 | 10       | 9        | 8        |
|         | 保留位 |    |    |    |    | ADICLRHC | ADICLRHG | ADICLRHS |
| 类型 / 复位 |     |    |    |    |    | WO 0     | WO 0     | WO 0     |
|         | 7   | 6  | 5  | 4  | 3  | 2        | 1        | 0        |
|         | 保留位 |    |    |    |    | ADICLRC  | ADICLRG  | ADICLRS  |
| 类型 / 复位 |     |    |    |    |    | WO 0     | WO 0     | WO 0     |

| 位    | 字段       | 描述                                                |
|------|----------|---------------------------------------------------|
| [25] | ADICLRHO | ADC 高优先级数据寄存器覆盖中断状态清除位<br>0: 不影响<br>1: 清除 ADIEHO  |
| [24] | ADICLRO  | ADC 常规数据寄存器覆盖中断状态清除位<br>0: 不影响<br>1: 清除 ADIEO     |
| [17] | ADICLRU  | ADC 看门狗上限阈值中断状态清除位<br>0: 不影响<br>1: 清除 ADIEU       |
| [16] | ADICLRL  | ADC 看门狗下限阈值中断状态清除位<br>0: 不影响<br>1: 清除 ADIEL       |
| [10] | ADICLRHC | ADC 的高优先级周期 EOC 中断状态清除位<br>0: 不影响<br>1: 清除 ADIEHC |
| [9]  | ADICLRHG | ADC 高优先级子组 EOC 中断状态清除位<br>0: 不影响<br>1: 清除 ADIEHG  |
| [8]  | ADICLRHS | ADC 高优先级单次 EOC 中断状态清除位<br>0: 不影响<br>1: 清除 ADIEHS  |
| [2]  | ADICLRC  | ADC 常规周期 EOC 中断状态清除位<br>0: 不影响<br>1: 清除 ADIEC     |

| 位   | 字段      | 描述                                            |
|-----|---------|-----------------------------------------------|
| [1] | ADICLRG | ADC 常规子组 EOC 中断状态清除位<br>0: 不影响<br>1: 清除 ADIEG |
| [0] | ADICLRS | ADC 常规单次 EOC 中断状态清除位<br>0: 不影响<br>1: 清除 ADIES |

ADC DMA 请求寄存器 – ADCDMAR

该寄存器包含了 ADC DMA 请求使能位。

|         |                          |
|---------|--------------------------|
| 偏移量:    | 0x140                    |
| 复位值:    | 0x0000_0000              |
|         |                          |
|         | 3130292827262524         |
|         | 保留位                      |
| 类型 / 复位 |                          |
|         | 2322212019181716         |
|         | 保留位                      |
| 类型 / 复位 |                          |
|         | 15141312111098           |
|         | 保留位ADDMAHCADDMAHGADDMAHS |
| 类型 / 复位 | RW 0RW 0RW 0             |
|         | 76543210                 |
|         | 保留位ADDMACADDMAGADDMAS    |
| 类型 / 复位 | RW 0RW 0RW 0             |

| 位    | 字段      | 描述                                                                                       |
|------|---------|------------------------------------------------------------------------------------------|
| [10] | ADDMAHC | ADC 高优先级周期 EOC DMA 请求使能位<br>0: ADC 高优先级周期转换结束, 除能 DMA 请求<br>1: ADC 高优先级周期转换结束, 使能 DMA 请求 |
| [9]  | ADDMAHG | ADC 高优先级子组 EOC DMA 请求使能位<br>0: ADC 高优先级子组转换结束, 除能 DMA 请求<br>1: ADC 高优先级子组转换结束, 使能 DMA 请求 |
| [8]  | ADDMAHS | ADC 高优先级单次 EOC DMA 请求使能位<br>0: ADC 高优先级单次转换结束, 除能 DMA 请求<br>1: ADC 高优先级单次转换结束, 使能 DMA 请求 |
| [2]  | ADDMAC  | ADC 常规周期 EOC DMA 请求使能位<br>0: ADC 常规周期转换结束, 除能 DMA 请求<br>1: ADC 常规周期转换结束, 使能 DMA 请求       |
| [1]  | ADDMAG  | ADC 常规子组 EOC DMA 请求使能位<br>0: ADC 常规子组转换结束, 除能 DMA 请求<br>1: ADC 常规子组转换结束, 使能 DMA 请求       |
| [0]  | ADDMAS  | ADC 常规单次 EOC DMA 请求使能位<br>0: ADC 常规单次转换结束, 除能 DMA 请求<br>1: ADC 常规单次转换结束, 使能 DMA 请求       |

# 13 运算放大器 / 比较器 (OPA/CMP)

## 简介

该系列单片机具有两个运算放大器 / 比较器 (OPA/CMP)。运算放大器或模拟比较器都是可配置的。当被配置成比较器时，它们可以产生 NVIC 中断。



图 31. 带数字 I/O 的 OPA/CMP 的简单方框图

## 特性

- 软件设置运算放大器或比较器的功能
- 电源电压范围：2.7 V ~ 3.6 V
- 典型工作电流：230  $\mu$ A (@ $V_{DD}$  = 3.3 V 和室温 = 25°C)
- 暂停电源电流 (OPAnEN=0 和 AnOFM=0)：< 0.1  $\mu$ A
- 比较器偏移量 (校准后)：<  $\pm$ 1mV
- 比较器响应时间：< 2 $\mu$ s (@ 过驱动电压 = 10mV)

功能描述

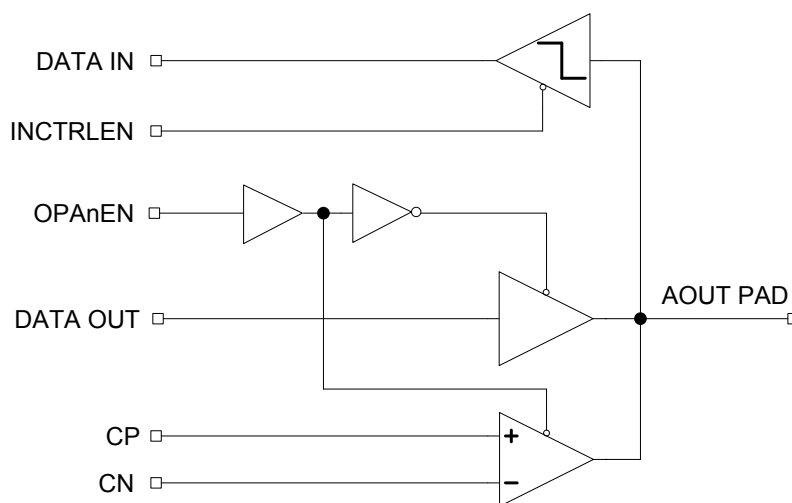
功能框图



图 32. OPA/CMP 功能框图

表 29. OPA/CMP 功能信号定义

| AnOFM | AnRS | SW1 | SW2 | SW3 |
|-------|------|-----|-----|-----|
| 0     | X    | ON  | ON  | OFF |
| 1     | 0    | OFF | ON  | ON  |
| 1     | 1    | ON  | OFF | ON  |

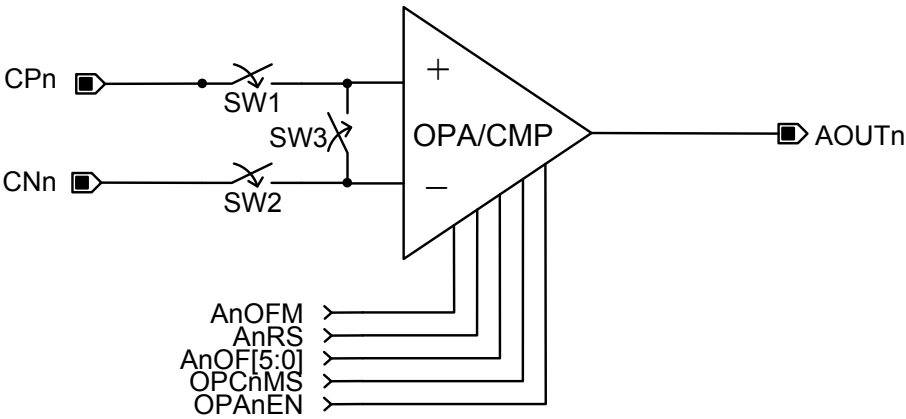

## 中断和状态

模拟比较器的输出波形产生一个上升沿或下降沿且其相应的中断使能控制位也被置 1 时，模拟比较器产生一个中断。

例如，当一个比较器输出的上升沿发生，比较器原始状态寄存器 CMPRSRn 中比较器的上升沿原始标志位 CRnRAW 将被置位。当比较器产生一个上升沿时，如果比较器中断使能寄存器 CMPIERn 中比较器输出上升沿中断使能控制位 CRnIEN 使能，比较器屏蔽中断状态寄存器 CMPISRn 中比较器输出上升沿屏蔽中断状态位 CRnIS 将被置 1，将产生一个中断并发送到 NVIC 单元。在比较器中断清除寄存器 CMPICLRn 中比较器输出上升沿中断清除位 CRnICLR 写入 1，将清除 CRnIS 和 CRnRAW 状态位。比较器输出下降沿中断也是相同的相应中断设置。

## 偏移量消除步骤

该系列单片机有偏移量消除的功能。用户可以通过使用特定的程序，通过配置相应的寄存器消除输入电压偏移量。偏移量消除有以下步骤。

### 消除步骤：

1. 把 OPACRn 寄存器中 AnOFM 位置 1，进入偏移量消除模式。
2. 通过配置 OPACRn 寄存器中 AnRS 位选择参考电压是否从比较器的正极或负极输入引脚输入。如果 AnRS 位设置为 1，参考电压从比较器的正极输入引脚输入。否则，当 AnRS 位被清零时，参考电压从比较器的负极输入引脚输入。
3. 指定 OFVCRn 寄存器的值为 0x00 来启动消除程序。
4. 如果 OPACRn 寄存器中 CMPnS 位为 0，OFVCRn 寄存器的内容 AnOF 增加 1，检查 CMPnS 位的状态是否从 0 变为 1。如果没有，一直增加寄存器的内容直到 CMPnS 位的状态从 0 变为 1。
5. 当 CMPnS 位变为 1，写入 OFVCRn 寄存器一个特殊的值 AnOF（等于 N 或 N-1），用于取消比较器输入偏移电压。

请注意，参考输入电压范围必须在 ( $V_{DDA} - 1.2V$ ) 和 ( $V_{SSA} + 0.5V$ ) 之间，以获得一个更准确的消除结果。

## 寄存器列表

下表显示 OPA/CMP 寄存器和复位值。

表 30. OPA/CMP 寄存器列表

| 寄存器                            | 偏移量   | 描述               | 复位值         |
|--------------------------------|-------|------------------|-------------|
| <b>OPACMP 基址 = 0x4001_8000</b> |       |                  |             |
| OPACR0                         | 0x000 | 运算放大器控制寄存器 0     | 0x0000_0000 |
| OFVCR0                         | 0x004 | 比较器输入失调电压消除寄存器 0 | 0x0000_0000 |
| CMPIER0                        | 0x008 | 比较器中断使能寄存器 0     | 0x0000_0000 |
| CMPRSR0                        | 0x00C | 比较器原始状态寄存器 0     | 0x0000_0000 |
| CMPISR0                        | 0x010 | 比较器屏蔽中断状态寄存器 0   | 0x0000_0000 |
| CMPICLR0                       | 0x014 | 比较器中断清除寄存器 0     | NA          |
| OPACR1                         | 0x100 | 运算放大器控制寄存器 1     | 0x0000_0000 |
| OFVCR1                         | 0x104 | 比较器输入失调电压消除寄存器 1 | 0x0000_0000 |
| CMPIER1                        | 0x108 | 比较器中断使能寄存器 1     | 0x0000_0000 |
| CMPRSR1                        | 0x10C | 比较器原始状态寄存器 1     | 0x0000_0000 |
| CMPISR1                        | 0x110 | 比较器屏蔽中断状态寄存器 1   | 0x0000_0000 |
| CMPICLR1                       | 0x114 | 比较器中断清除寄存器 1     | NA          |

寄存器描述

运算放大器控制寄存器 n – OPACRn, n = 0 或 1

该寄存器包含了 OPA/CMP 使能控制，OPA/CMP 模式选择，输入偏移量消除控制位和比较器的数字输出状态位。

偏移量: 0x000 (0), 0x100 (1)  
复位值: 0x0000\_0000

|         |     |    |    |    |      |       |        |        |
|---------|-----|----|----|----|------|-------|--------|--------|
| 类型 / 复位 | 31  | 30 | 29 | 28 | 27   | 26    | 25     | 24     |
|         | 保留位 |    |    |    |      |       |        |        |
| 类型 / 复位 | 23  | 22 | 21 | 20 | 19   | 18    | 17     | 16     |
|         | 保留位 |    |    |    |      |       |        |        |
| 类型 / 复位 | 15  | 14 | 13 | 12 | 11   | 10    | 9      | 8      |
|         | 保留位 |    |    |    |      |       |        | CMPnS  |
|         |     |    |    |    |      |       |        | RO 0   |
| 类型 / 复位 | 7   | 6  | 5  | 4  | 3    | 2     | 1      | 0      |
|         | 保留位 |    |    |    | AnRS | AnOFM | OPCnMS | OPAnEN |
|         |     |    |    |    | RW 0 | RW 0  | RW 0   | RW 0   |

| 位   | 字段     | 描述                                                                   |
|-----|--------|----------------------------------------------------------------------|
| [8] | CMPnS  | 比较器的数字输出状态位<br>该位是只读的，并和比较器输出极性相同。在输入失调电压消除模式下，它可用于软件来监视比较器输出。       |
| [3] | AnRS   | 运算放大器输入失调消除参考电压选择位<br>0: 选择比较器的负极输入作为参考输入<br>1: 选择比较器的正极输入作为参考输入     |
| [2] | AnOFM  | 运算放大器 / 比较器模式或输入失调电压消除模式选择<br>0: 运算放大器 / 比较器模式<br>1: 输入失调电压消除模式      |
| [1] | OPCnMS | 运算放大器或比较器模式的选择<br>0: 运算放大器模式<br>1: 比较器模式                             |
| [0] | OPAnEN | 运算放大器 / 比较器使能或暂停控制位<br>0: 除能运算放大器 / 比较器 (进入暂停模式)<br>1: 使能运算放大器 / 比较器 |

比较器输入失调电压消除寄存器 n – OFVCRn, n = 0 或 1

该寄存器用来消除比较器 n 输入失调电压。

偏移量: 0x004 (0), 0x104 (1)

复位值: 0x0000\_0000

|         |     |    |      |    |    |    |    |    |
|---------|-----|----|------|----|----|----|----|----|
|         | 31  | 30 | 29   | 28 | 27 | 26 | 25 | 24 |
|         | 保留位 |    |      |    |    |    |    |    |
| 类型 / 复位 |     |    |      |    |    |    |    |    |
|         | 23  | 22 | 21   | 20 | 19 | 18 | 17 | 16 |
|         | 保留位 |    |      |    |    |    |    |    |
| 类型 / 复位 |     |    |      |    |    |    |    |    |
|         | 15  | 14 | 13   | 12 | 11 | 10 | 9  | 8  |
|         | 保留位 |    |      |    |    |    |    |    |
| 类型 / 复位 |     |    |      |    |    |    |    |    |
|         | 7   | 6  | 5    | 4  | 3  | 2  | 1  | 0  |
|         | 保留位 |    | AnOF |    |    |    |    |    |
| 类型 / 复位 |     |    | RW   | 0  | RW | 0  | RW | 0  |

| 位     | 字段   | 描述                                                                             |
|-------|------|--------------------------------------------------------------------------------|
| [5:0] | AnOF | 运算放大器 / 比较器输入失调电压消除控制位<br>000000: 最小<br>...<br>100000: 中间<br>...<br>111111: 最大 |

比较器中断使能寄存器 n – CMPIERn, n = 0 或 1

该寄存器定义了比较器 n 中断使能屏蔽控制位。

偏移量: 0x008 (0), 0x108 (1)  
复位值: 0x0000\_0000

|         |     |    |    |    |    |    |        |        |
|---------|-----|----|----|----|----|----|--------|--------|
| 类型 / 复位 | 31  | 30 | 29 | 28 | 27 | 26 | 25     | 24     |
|         | 保留位 |    |    |    |    |    |        |        |
| 类型 / 复位 | 23  | 22 | 21 | 20 | 19 | 18 | 17     | 16     |
|         | 保留位 |    |    |    |    |    |        |        |
| 类型 / 复位 | 15  | 14 | 13 | 12 | 11 | 10 | 9      | 8      |
|         | 保留位 |    |    |    |    |    |        |        |
| 类型 / 复位 | 7   | 6  | 5  | 4  | 3  | 2  | 1      | 0      |
|         | 保留位 |    |    |    |    |    | CRnIEN | CFnIEN |
|         |     |    |    |    |    |    | RW 0   | RW 0   |

| 位   | 字段     | 描述                                                    |
|-----|--------|-------------------------------------------------------|
| [1] | CRnIEN | 比较器输出上升沿中断使能控制位<br>0: 除能比较器输出上升沿中断<br>1: 使能比较器输出上升沿中断 |
| [0] | CFnIEN | 比较器输出下降沿中断使能控制位<br>0: 除能比较器输出下降沿中断<br>1: 使能比较器输出下降沿中断 |

比较器原始状态寄存器 n – CMPRSRn, n = 0 或 1

该寄存器定义了比较器 n 输出转换事件原始状态。

偏移量: 0x00C (0), 0x10C (1)

复位值: 0x0000\_0000

|         |     |    |    |    |    |    |        |        |
|---------|-----|----|----|----|----|----|--------|--------|
|         | 31  | 30 | 29 | 28 | 27 | 26 | 25     | 24     |
| 类型 / 复位 | 保留位 |    |    |    |    |    |        |        |
|         | 23  | 22 | 21 | 20 | 19 | 18 | 17     | 16     |
| 类型 / 复位 | 保留位 |    |    |    |    |    |        |        |
|         | 15  | 14 | 13 | 12 | 11 | 10 | 9      | 8      |
| 类型 / 复位 | 保留位 |    |    |    |    |    |        |        |
|         | 7   | 6  | 5  | 4  | 3  | 2  | 1      | 0      |
| 类型 / 复位 | 保留位 |    |    |    |    |    | CRnRAW | CFnRAW |
|         |     |    |    |    |    |    | RO 0   | RO 0   |

| 位   | 字段     | 描述                                                                                   |
|-----|--------|--------------------------------------------------------------------------------------|
| [1] | CRnRAW | 比较器输出上升沿原始标志位<br>0: 比较器未输出上升沿<br>1: 比较器输出上升沿<br>此位通过写 1 到 CMPICLRn 寄存器中 CRnICLR 位清零。 |
| [0] | CFnRAW | 比较器输出下降沿原始标志位<br>0: 比较器未输出下降沿<br>1: 比较器输出下降沿<br>此位通过写 1 到 CMPICLRn 寄存器中 CFnICLR 位清零。 |

比较器中断状态寄存器 n – CMPISRn, n = 0 或 1

该寄存器包含了比较器 n 输出转换事件屏蔽中断状态位。

偏移量: 0x010 (0), 0x110 (1)  
复位值: 0x0000\_0000

|         |     |    |    |    |    |    |       |       |
|---------|-----|----|----|----|----|----|-------|-------|
| 类型 / 复位 | 31  | 30 | 29 | 28 | 27 | 26 | 25    | 24    |
|         | 保留位 |    |    |    |    |    |       |       |
| 类型 / 复位 | 23  | 22 | 21 | 20 | 19 | 18 | 17    | 16    |
|         | 保留位 |    |    |    |    |    |       |       |
| 类型 / 复位 | 15  | 14 | 13 | 12 | 11 | 10 | 9     | 8     |
|         | 保留位 |    |    |    |    |    |       |       |
| 类型 / 复位 | 7   | 6  | 5  | 4  | 3  | 2  | 1     | 0     |
|         | 保留位 |    |    |    |    |    | CRnIS | CFnIS |
|         |     |    |    |    |    |    | RO 0  | RO 0  |

| 位   | 字段    | 描述                                                                       |
|-----|-------|--------------------------------------------------------------------------|
| [1] | CRnIS | 比较器输出上升沿屏蔽中断标志位<br>0: 比较器未输出上升沿或除能比较器输出上升沿中断<br>1: 比较器输出上升沿且使能比较器输出上升沿中断 |
| [0] | CFnIS | 比较器输出下降沿屏蔽中断标志位<br>0: 比较器未输出下降沿或除能比较器输出下降沿中断<br>1: 比较器输出下降沿且使能比较器输出下降沿中断 |

比较器中断清除寄存器 n – CMPICLRn, n = 0 或 1

该寄存器定义了用来说明比较器 n 输出转换的中断原始位和屏蔽状态位的中断状态清除位。这些位由软件置位来清除相关中断原始位和屏蔽状态位，被置 1 后，由硬件自动清零。

偏移量: 0x014 (0), 0x114 (1)  
复位值: 0x0000\_0000

|         |     |    |    |    |    |    |         |         |
|---------|-----|----|----|----|----|----|---------|---------|
|         | 31  | 30 | 29 | 28 | 27 | 26 | 25      | 24      |
| 类型 / 复位 | 保留位 |    |    |    |    |    |         |         |
|         | 23  | 22 | 21 | 20 | 19 | 18 | 17      | 16      |
| 类型 / 复位 | 保留位 |    |    |    |    |    |         |         |
|         | 15  | 14 | 13 | 12 | 11 | 10 | 9       | 8       |
| 类型 / 复位 | 保留位 |    |    |    |    |    |         |         |
|         | 7   | 6  | 5  | 4  | 3  | 2  | 1       | 0       |
| 类型 / 复位 | 保留位 |    |    |    |    |    | CRnICLR | CFnICLR |
|         |     |    |    |    |    |    | WO 0    | WO 0    |

| 位   | 字段      | 描述                                                        |
|-----|---------|-----------------------------------------------------------|
| [1] | CRnICLR | 比较器输出上升沿中断状态清除控制位<br>0: 不影响<br>1: 清除比较器输出上升沿中断原始状态位和屏蔽状态位 |
| [0] | CFnICLR | 比较器输出下降沿中断状态清除控制位<br>0: 不影响<br>1: 清除比较器输出下降沿中断原始状态位和屏蔽状态位 |



# 14 通用定时器 (GPTM0 & GPTM1)

## 简介

通用定时器是由一个 16-bit 向上 / 向下计数器、四个 16-bit 捕捉 / 比较寄存器 (CCRs)、一个 16-bit 计数器重载寄存器 (CRR) 和几个控制 / 状态寄存器组成。它们可用作普通定时器、输入信号脉冲宽度测量器或诸如单脉冲或 PWM 输出等的输出波形产生器。GPTM 支持使用带有两个输入口的解码器的编码器接口。



图 33. GPTM 方框图

## 特性

- 16-bit 向上 / 向下自动重载计数器
- 16-bit 可编程预分频器，允许 1~65536 之间的任何数值的计数器时钟分频
- 多达 4 个独立的通道用于：
  - 输入捕捉功能
  - 比较匹配输出
  - PWM 波形的生成 — 边沿对齐计数和中心对齐计数模式
  - 单脉冲模式输出
- 编码器接口控制器，带有两个使用正交解码器的输入口
- 同步电路可用外部信号控制定时器，且将多个定时器互相连接
- 下列事件发生时将产生中断 /PDMA：
  - 更新事件
  - 触发事件
  - 输入捕捉事件
  - 输出比较匹配事件
- GPTM 主机 / 从机模式控制器

功能描述

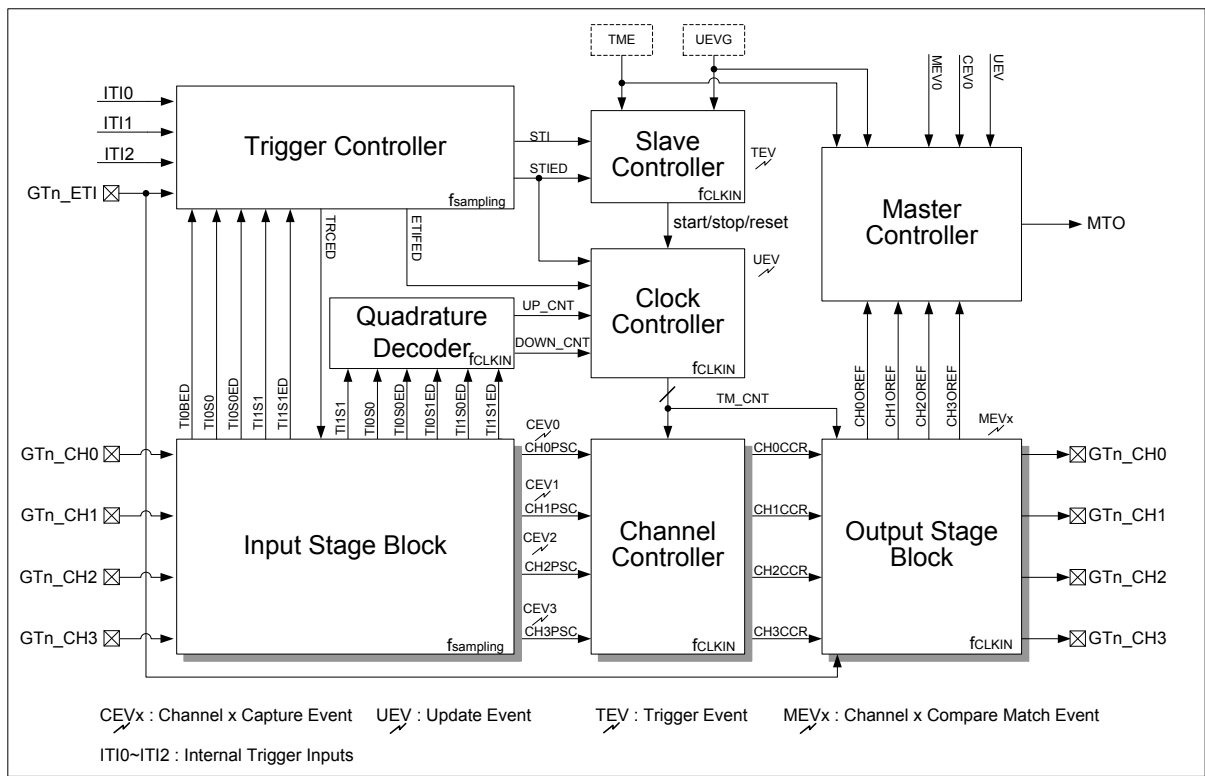
计数器模式

向上计数

在此模式下，计数器从 0 连续向上计数，一直计数到 CRR 寄存器定义的计数器的重载值。一旦计数器的值达到了计数器重载值，定时器模块将发生溢出事件，并从 0 开始重新计数。这一动作会反复执行。向上计数模式时，CNTCFR 寄存器中的计数方向位 DIR 应置为 0。

当通过设置 EVGR 寄存器中的 UEVG 位为 1 发生更新事件时，计数器的值将被初始化为 0。



图 34. 向上计数范例

向下计数

在此模式下，计数器将从 CRR 寄存器定义的计数器重载值开始向下计数，一直计数到 0。一旦计数器的值达到 0，定时器模块将产生一个下溢事件，并从计数器重载值开始重新计数。这一动作会反复执行。向下计数模式时，CNTCFR 寄存器中的计数方向位 DIR 应置为 1。

当通过设置 EVGR 寄存器中的 UEVG 位为 1 发生更新事件时，计数器的值将被初始化为计数器重载值。

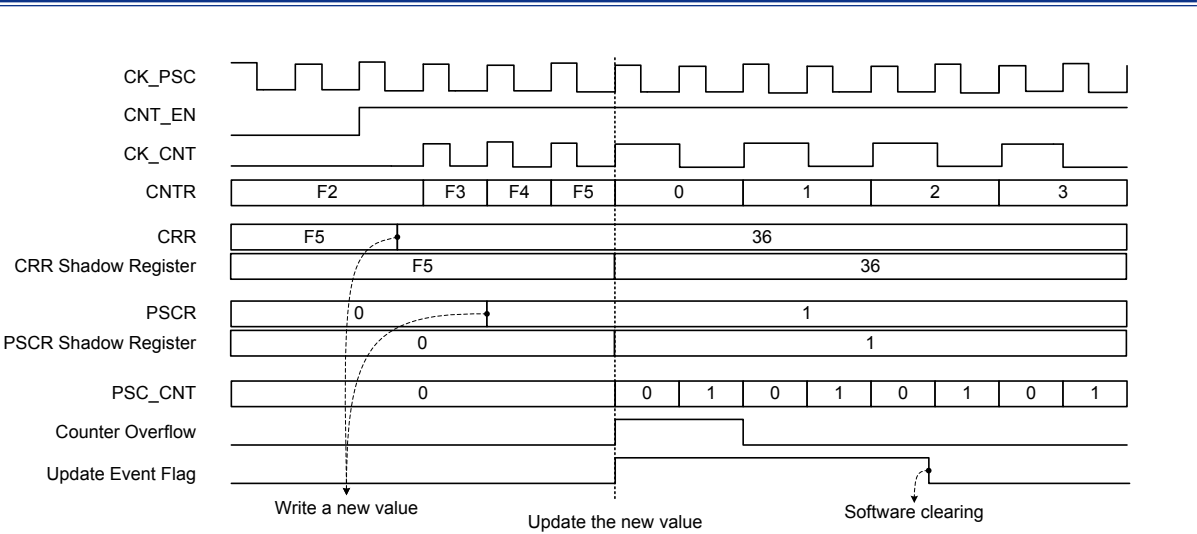

图 35. 向下计数范例

通用定时器 (GPTM0 & GPTM1)

中心对齐计数

在中心对齐计数模式下，计数器将交替地从 0 计数到重载值而后从重载值计数到 0。在向上计数模式下，当计数器计数到计数器重载值时，计数器模块会产生一个上溢事件；而在向下计数模式下，当计数器计数到 0 时，计数器模块会产生一个下溢事件。CNTCFR 寄存器中的 DIR 位是只读位，其值表明了中心对齐计数模式下的计数方向。计数方向由硬件自动更新。

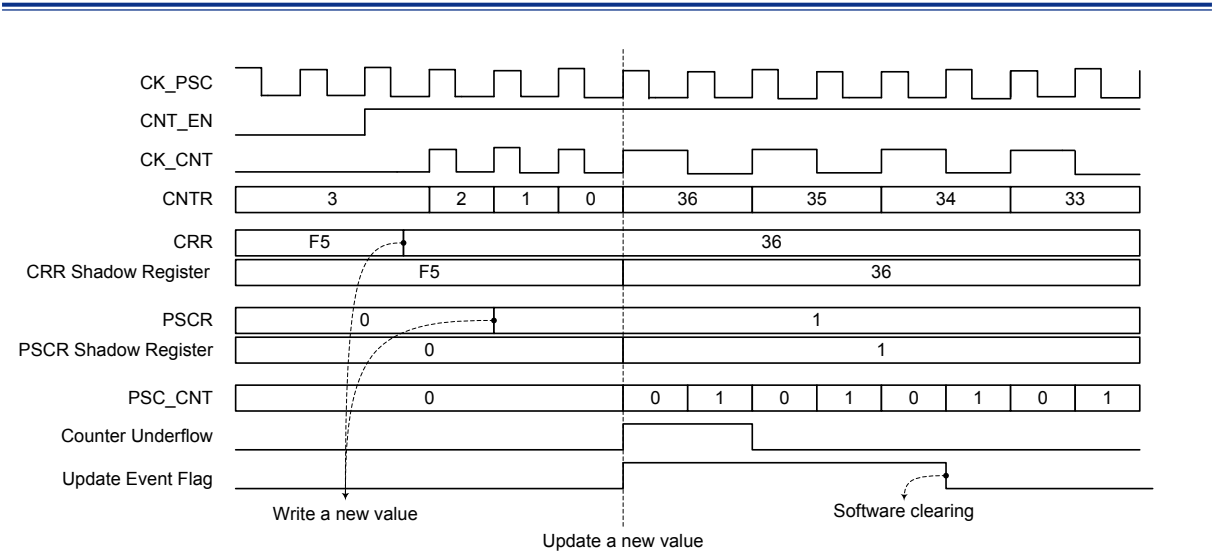
在中心对齐计数模式下，如果将 EVGR 寄存器中的 UEVG 位置位，那么不管计数器是向上计数还是向下计数，计数器的值都将初始化为 0。

当由 CNTCFR 寄存器中的 CMSEL 字段控制的上溢事件、下溢事件或两个事件都发生时，INTSR 寄存器中的 UEVIF 位将被置为 1。



图 36. 中心对齐计数器范例

## 时钟控制器

以下描述了定时器模块的时钟控制器，它用来选择内部预分频计数器的时钟源。

### 内部 APB 时钟 $f_{CLKIN}$

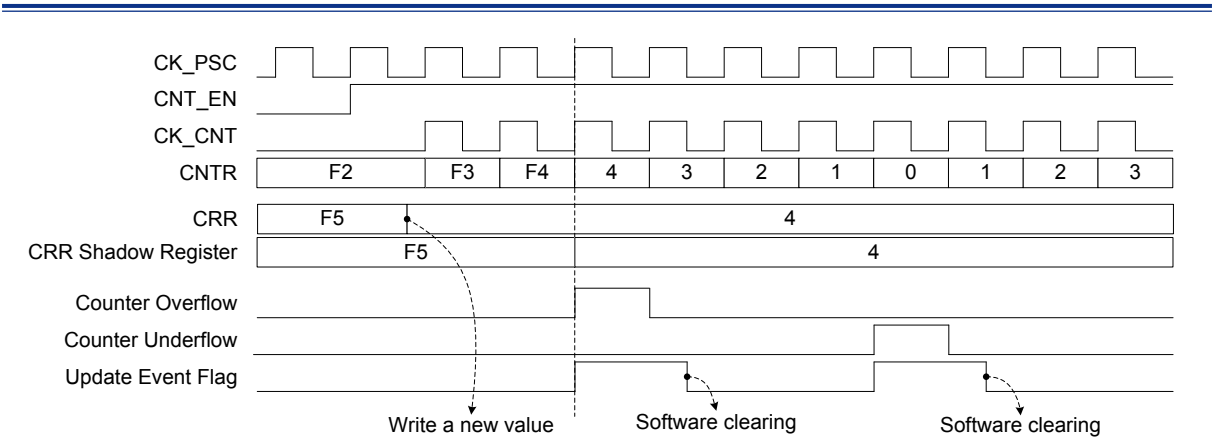
当从机模式除能时，默认的内部时钟源是 APB 时钟  $f_{CLKIN}$ ，用来驱动计数器预分频器。如果从机模式控制器使能，即 MDCFR 寄存器中的 SMSEL 字段被设为包括 0x1、0x2、0x3 和 0x7 在内的可用值，预分频器的时钟源可通过 TRCFR 寄存器中的 TRSEL 字段来选择，具体描述如下。当从机模式选择位 SMSEL 被置为 0x4、0x5 或 0x6 时，内部 APB 时钟  $f_{CLKIN}$  将作为驱动计数器预分频器的时钟源。

### 正交解码器

要选择正交解码器模式，应把 MDCFR 寄存器中的 SMSEL 字段设为 0x1、0x2 或 0x3。正交解码器功能使用两个输入口，即 GTn\_CH0 和 GTn\_CH1 引脚来产生时钟脉冲以驱动计数器预分频器。在每一个输入源信号发生转换时，计数器方向位 DIR 的值都会被硬件自动修改。输入源信号可以只来自于 GTn\_CH0 引脚或 GTn\_CH1 引脚，也可以来自于两个引脚。

### STIED

计数器预分频器在每一个 STI 信号的上升沿期间计数。此模式可通过将 MDCFR 寄存器中的 SMSEL 字段设为 0x7 来选择。这里，计数器将作为一个事件计数器使用。输入事件，即 STI，可通过把 TRSEL 字段设成除 0x0 以外的可用值来选择。当 STI 信号被选择作为时钟源使用时，在每一个 STI 信号上升沿作用期间，内部边沿检测电路将会产生一个时钟脉冲来驱动计数器预分频器。值得注意的是，如果 TRSEL 字段设成 0x0 来选择软件 UEVG 位作为触发源，那么当 SMSEL 字段设成 0x7 时，计数器将会被更新而非计数。

### ETIFED

在外部引脚 GTn\_ETI 上升沿作用期间，计数器预分频器将被驱动用来计数。此模式可通过将 TRCFR 寄存器的 ECME 位设为 1 来选择。将 ETIF 信号选择作为时钟源的另一种方法是分别把 SMSEL 字段设成 0x7 和把 TRSEL 字段设成 0x3。注意，ETIF 信号来自 GTn\_ETI 引脚的数字滤波器采样。当时钟源来自于 ETIF 信号时，含有边沿检测电路的触发控制器将会在每个 ETIF 信号上升沿作用期间产生一个时钟脉冲来作为计数器分频器的时钟源。



图 37. GPTM 时钟源选择

## 触发控制器

触发控制器用来选择触发源以及设置触发电平和边沿触发条件。外部触发输入信号 GTn\_ETI 的有效极性可由 GPTM 触发配置寄存器 TRCFR 中的外部触发极性控制位 ETIPOL 来进行配置。外部触发输入的频率可通过 TRCFR 寄存器中的外部触发预分频控制位 ETIPSC 来控制分频。对于特殊应用, 如果需要滤波信号时, 触发信号也可通过配置 TRCFR 寄存器中的外部触发滤波器 ETF 选择位进行滤波。内部触发输入, 可通过 TRCFR 寄存器中的触发选择位 TRSEL 进行选择。除了 UEVG 位软件触发之外的所有触发源, 内部边沿检测电路将会在每个触发信号上升沿作用期间产生一个时钟脉冲, 以激活某些因触发信号上升沿而触发的 GPTM 功能。

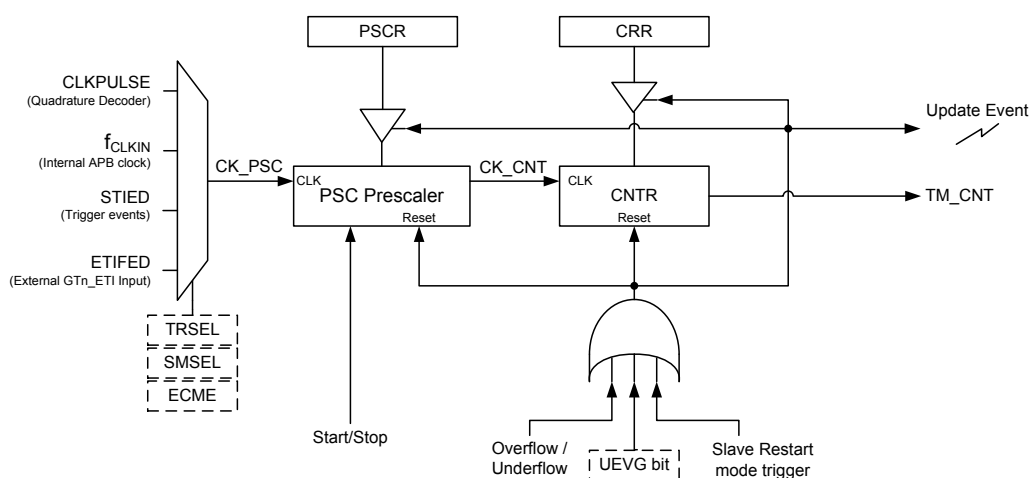

图 38. 触发控制器方框图

从机控制器

在几种模式下，GPTM 可以与一个外部触发器进行同步。这些模式包括重启模式、暂停模式和触发模式，是通过 MDCFR 寄存器中的 SMSEL 字段选择的。这些模式的触发输入来自于 STI 信号，通过 TRCFR 寄存器中的 TRSEL 字段选择。从机控制器中的模式选择在相关章节中有所描述。

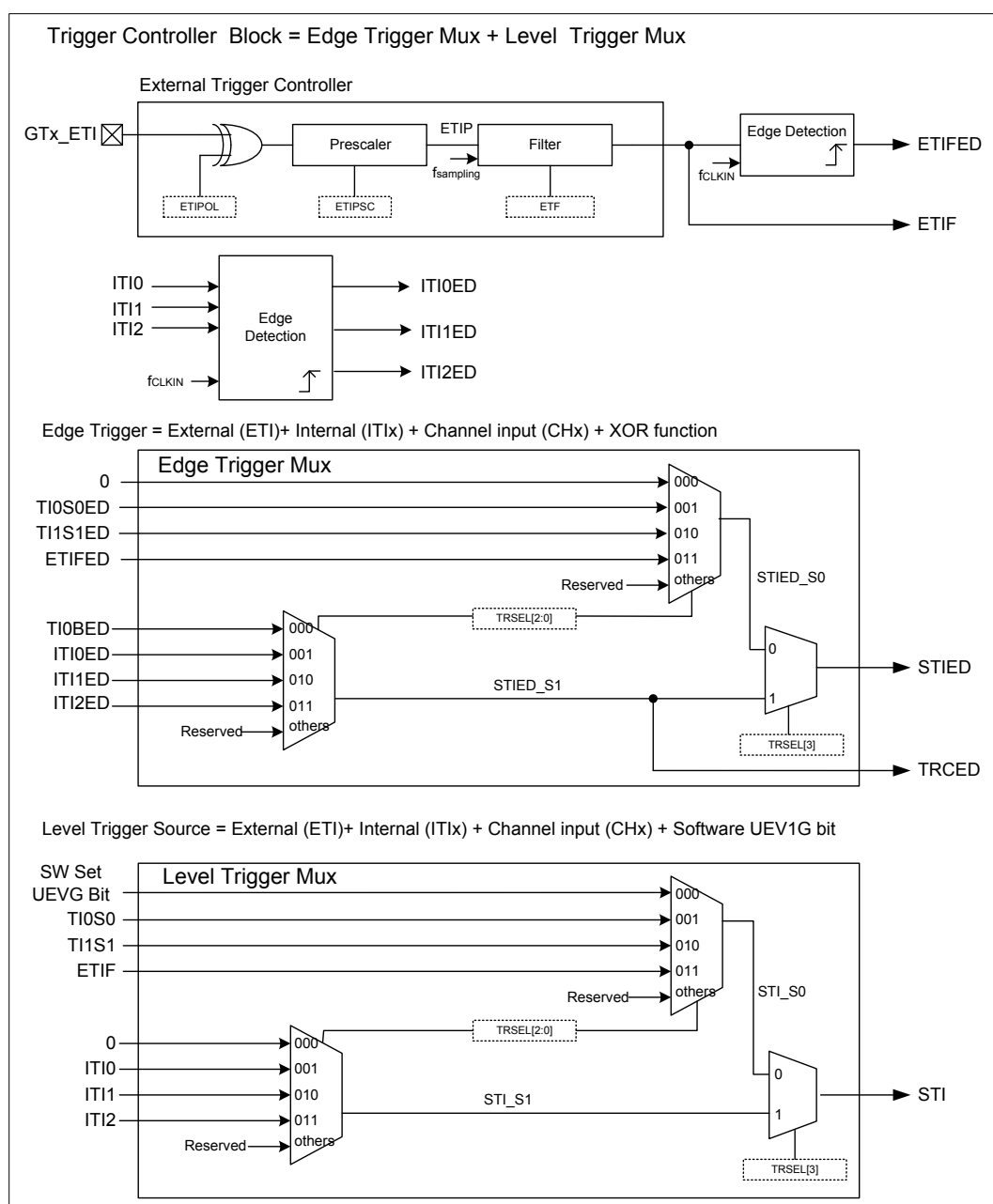

图 39. 从机控制器方框图

重启模式

作为对 STI 信号上升沿的响应，计数器及其预分频器会被重新初始化。当一个 STI 上升沿到来时，更新事件软件产生位 UEVG 将被硬件自动置位，触发事件标志位也将被置位，计数器和预分频器将被重新初始化。虽然 UEVG 位被硬件置 1，但是更新事件还没有真正发生，它取决于更新事件除能控制位 UEVDIS 是否被置 1。如果 UEVDIS 位被置 1 来除能更新事件，那么更新事件将不会发生，然而当 STI 上升沿到来时，计数器和预分频器仍会被重新初始化。如果 CNTCFR 寄存器中的 UEVDIS 位被清零来使能更新事件，则更新事件将伴随 STI 上升沿一起发生，所有预加载的寄存器将被更新。

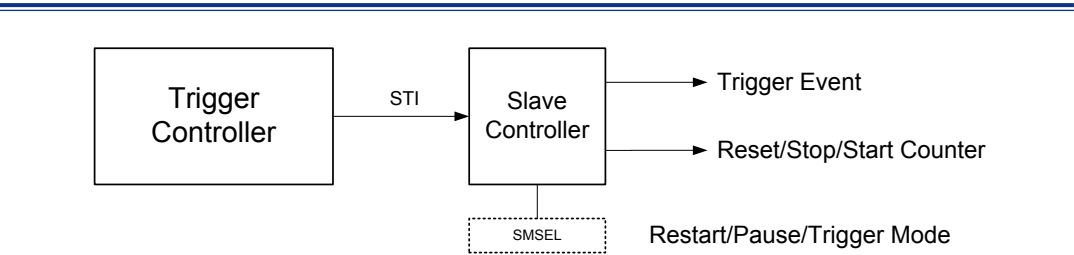

图 40. 重启模式下的 GPTM



暂停模式

在暂停模式下，被选择的 STI 输入信号电平用来控制计数器的开启 / 关闭操作。当 STI 信号处于高电平时，计数器开始计数；当 STI 信号转换为低电平时，计数器停止计数并保持当前值不变，且不会被复位。因为由 STI 电平决定的暂停功能可以控制计数器的开启 / 关闭操作，所以被选择的 STI 信号不能来自于 TI0BED。

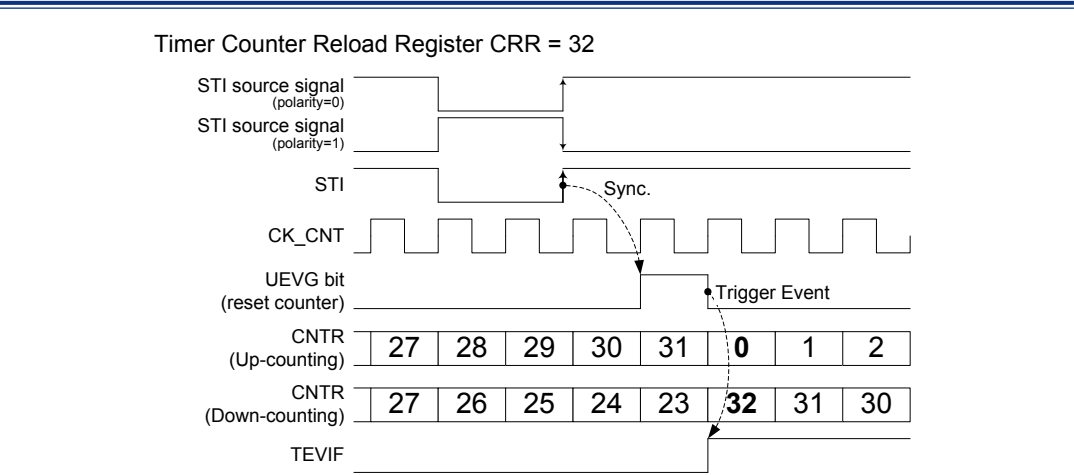

图 41. 暂停模式下的 GPTM

触发模式

在计数器停止计数后，当一个 STI 上升沿信号到来时，计数器将从当前值重新开始计数。注意，如果 STI 信号来自于 UEVG 位软件触发，计数器不会重新计数。当 STI 源信号通过 UEVG 位选择为软件触发时，不会产生使计数器重新计数的时钟脉冲。STI 信号只是用来使计数器重新计数，而没有使计数器停止计数的作用。

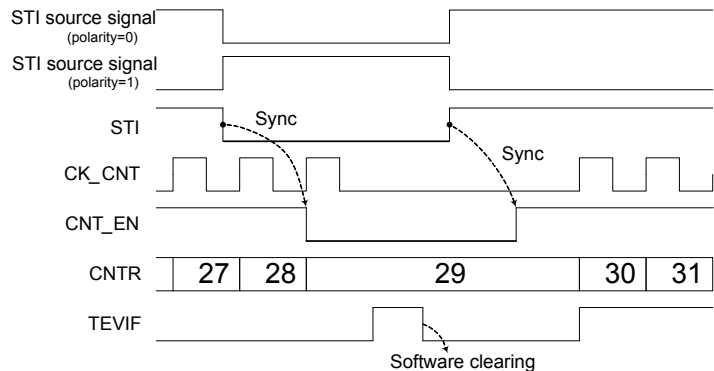

图 42. 触发模式下的 GPTM

主机控制器

GPTMs 和 MCTMs 可在内部连接在一起用于定时器同步或链接。当一个 GPTM 被配置在主机模式下时，GPTM 主机控制器将会产生一个主机触发输出 (MTO) 信号，包括复位、启动、停止信号或从机计数器时钟源。这些信号可由 MDCFR 寄存器中的 MMSEL 字段选择，以触发或驱动从机模式下的另一个 GPTM 或 MCTM。

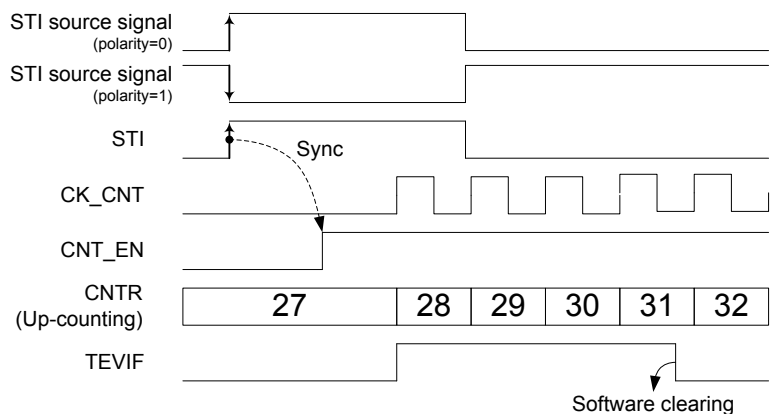

图 43. 主机 GPTMn 和从机 GPTMm/MCTMm 相连接

MDCFR 寄存器中的主机模式选择位 (MMSEL) 用来选择同步另外一个从机 GPTM 或 MCTM 的 MTO 源。

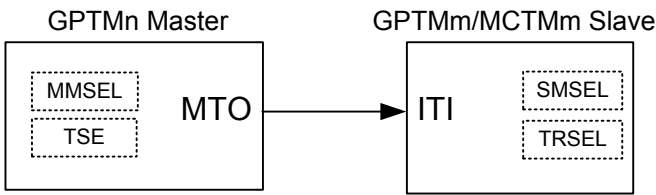

图 44. MTO 选项

例如，把 MMSEL 字段设为 0x5，以选择 CH1OREF 信号作为 MTO 信号来同步另外一个从机 GPTM 或 MCTM。欲知更多详细描述，请参考相关的 MDCFR 寄存器中的 MMSEL 字段定义。

## 通道控制器

GPTM 有四个独立的通道，用来选择作为捕捉输入或比较匹配输出。每个捕捉输入或比较匹配输出通道都由一个预载寄存器和一个影子寄存器组成。APB 总线是通过读 / 写预载寄存器来进行数据访问的。

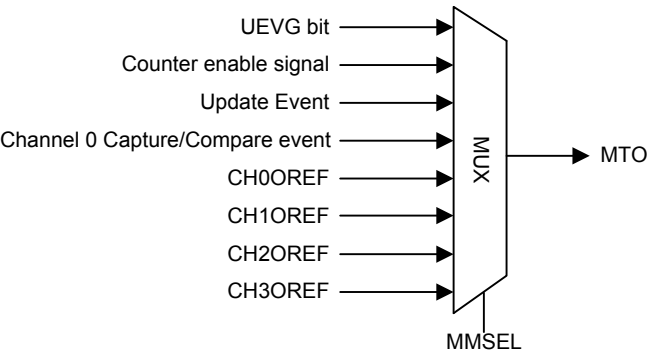
当在输入捕捉模式下使用时，计数器的值会首先被捕捉到 CHxCCR 影子寄存器中，捕捉事件发生时，其值会被传送到 CHxCCR 预载寄存器中。

当在比较匹配输出模式下使用时，CHxCCR 预载寄存器的内容会被复制到相应的影子寄存器中，然后计数器的值会与寄存器的值进行比较。



图 45. 捕捉 / 比较方框图

捕捉计数器值传送到 CHxCCR

当通道用作捕捉输入时，计数器的值会在有效输入信号传送发生时，被捕捉到通道捕捉 / 比较寄存器 (CHxCCR) 中。一旦捕捉事件发生，INTSR 寄存器中的 CHxCCIF 标志位会相应的被置位。如果 CHxCCIF 位已经被置位，即标志位还未被软件清零，而此通道的另外一个捕捉事件发生，则相应的通道过度捕捉标志位 CHxOCF 将被置位。

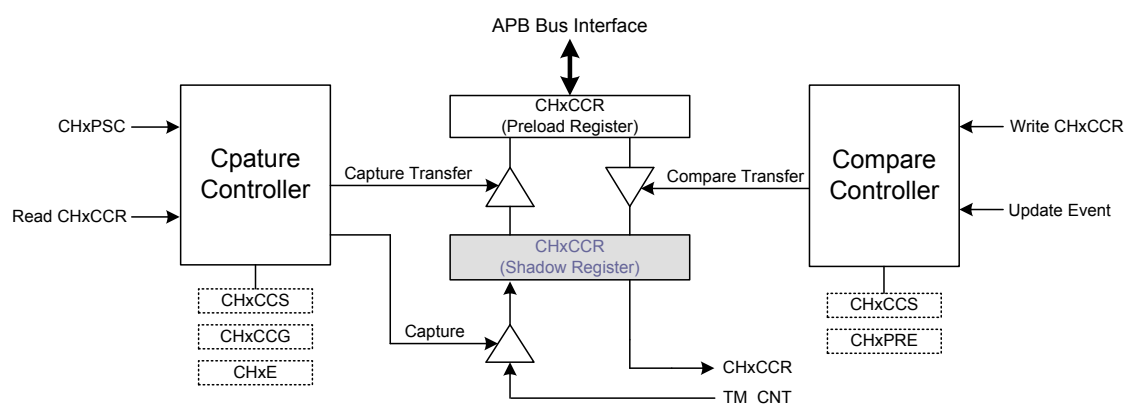

图 46. 输入捕捉模式

脉冲宽度测量

输入捕捉模式也可以用于 GTn\_CHx 引脚上的信号 (TIx) 脉冲宽度测量。下面的例子说明了在输入捕捉模式下, 如何配置 GPTM 来使用通道 0 和通道 1 测量在 GTn\_CH0 引脚上的高脉冲宽度和输入周期。基本步骤如下:

- 配置捕捉通道 0 (CH0CCS=0x1), 选择 TI0 信号作为捕捉输入
- 置 CH0P 位为 0, 选择 TI0 输入的上升沿作为有效极性
- 配置捕捉通道 1 (CH1CCS=0x2), 选择 TI0 信号作为捕捉输入
- 置 CHIP 位为 1, 选择 TI0 输入的下降沿作为有效极性
- 配置 TRSEL 位为 0x0001, 选择 TI0S0 作为触发输入
- 把 MDCFR 寄存器的 SMSEL 字段置为 0x4, 使从机控制器工作在重启模式下
- 把 CHCTR 寄存器中的 CH0E 和 CH1E 位置为 1 来开启输入捕捉模式

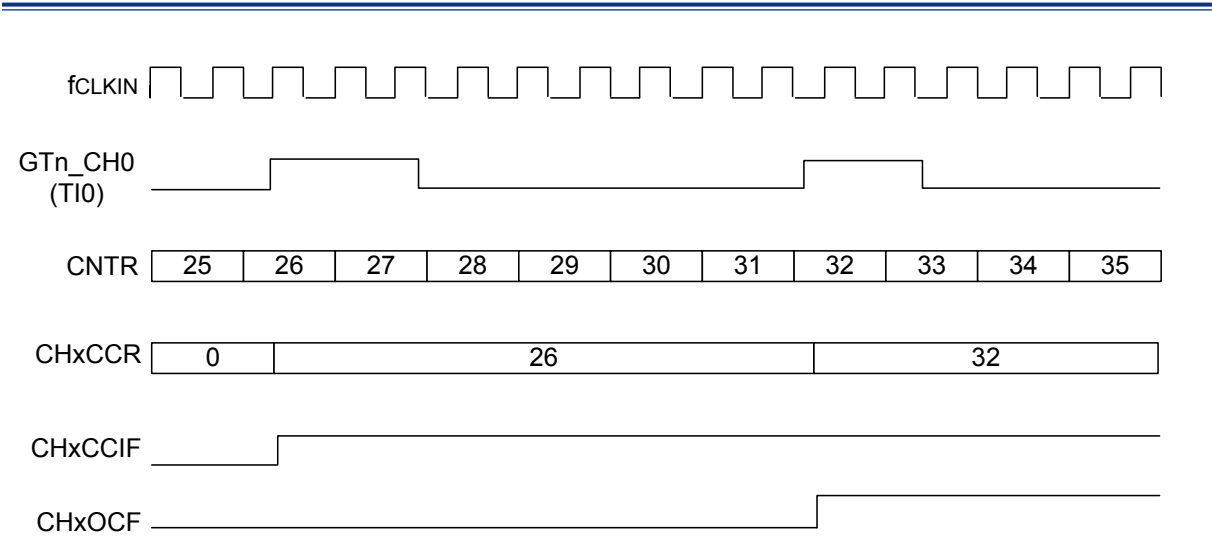
如下图所示, 输入捕捉操作之后, GTn\_CH0 引脚上的高脉冲宽度将被捕捉到 CH1CCR 寄存器中, 输入周期将被捕捉到 CH0CCR 寄存器中。



图 47. PWM 脉冲宽度测量范例

## 输入级

输入级由一个数字滤波器、一个通道极性选择器、边沿检测电路和一个通道预分频器组成。通道 0 输入信号 (TI0) 可以来自于 GTn\_CH0 信号或 GTn\_CH0、GTn\_CH1 和 GTn\_CH2 信号的异或。通道输入信号 (TIx) 被一个数字滤波器采样, 产生一个滤波输入信号 TIxFP。通道极性和边沿检测模块可以产生一个 TIxS0ED 或 TIxS1ED 信号提供给输入捕捉功能。有效输入事件数量可通过通道输入预分频寄存器 (CHxPSC) 设置。

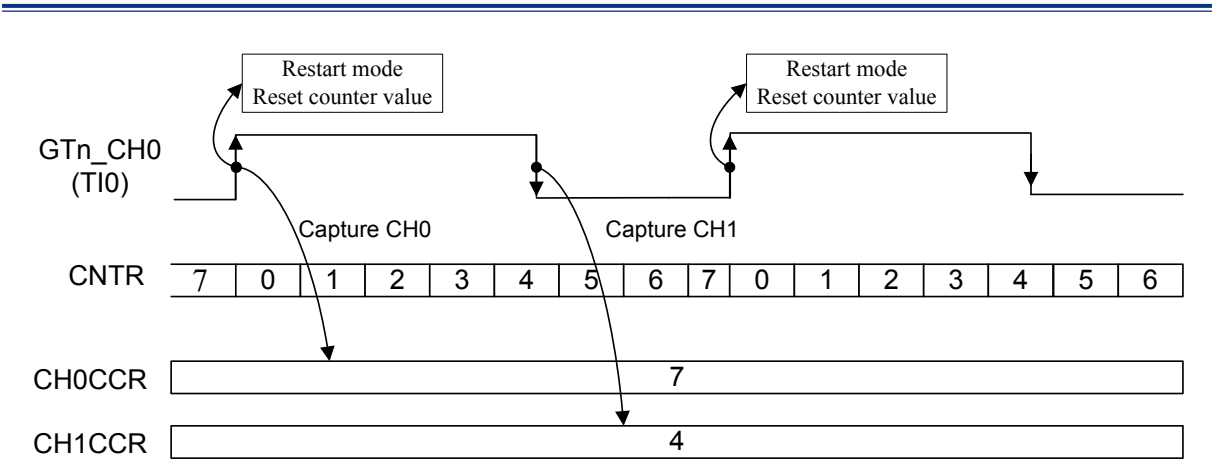

图 48. 通道 0 和通道 1 输入级



图 49. 通道 2 和通道 3 输入级

## 输出级

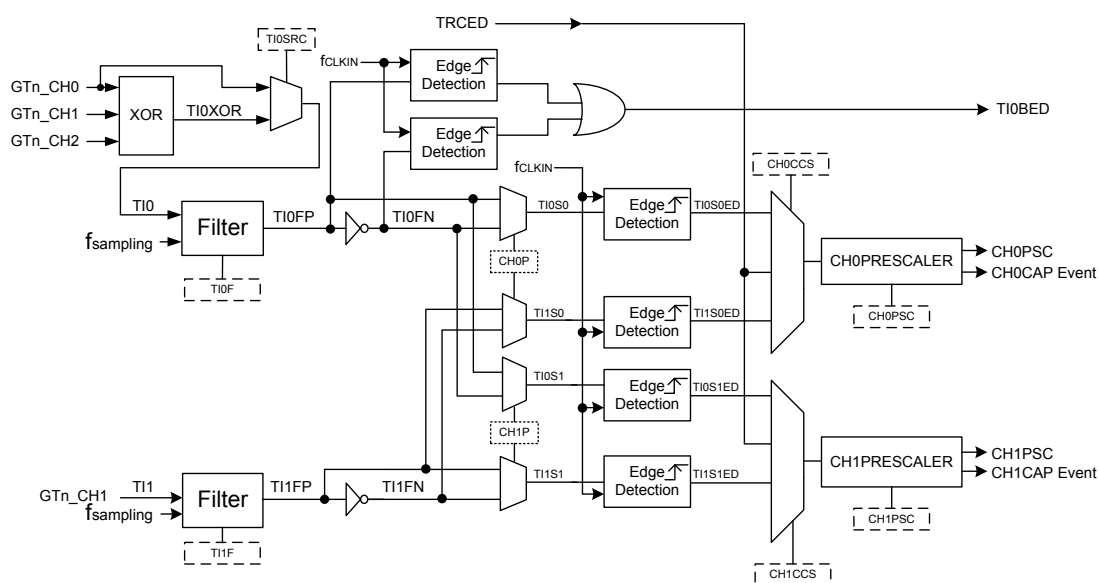
GPTM 有四个通道，用于比较匹配、单脉冲或 PWM 输出功能。通道输出 GTn\_CHx 由 CHxOCFR、CHPOLR 和 CHCTR 寄存器中的 REFxCE、CHxOM、CHxP 和 CHxE 位控制。

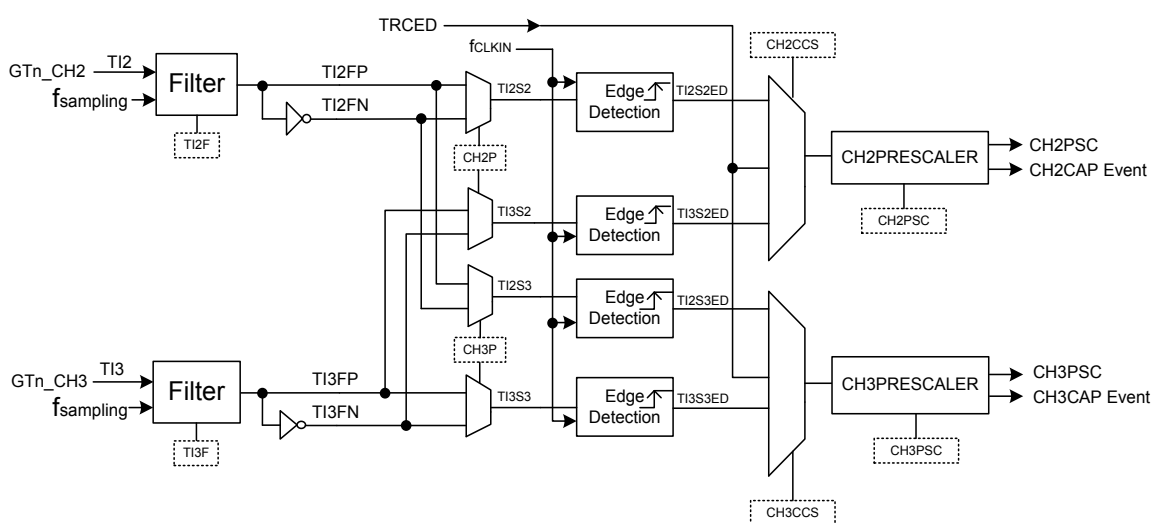

图 50. 输出级方框图

### 通道输出参考信号

当 GPTM 用在比较匹配输出模式时，CHxOREF 信号（通道 x 输出参考信号）通过设置 CHxOM 位来定义。CHxOREF 信号有几种不同的输出类型。这些类型包括，当计数器的值匹配到 CHxCCR 寄存器的内容时，通过设置 CHxOM 为 0x00 来保持原始电平，通过设置 CHxOM 为 0x01 使其置 0，通过设置 CHxOM 为 0x02 使其置 1，或设置 CHxOM 为 0x03 使信号转换。

PWM 模式 1 和 PWM 模式 2 输出也是 CHxOREF 输出的一种，是通过把 CHxOM 字段置为 0x06/0x07 来设置的。在这些模式中，CHxOREF 信号电平根据计数方向和计数器的值与 CHxCCR 内容的关系而改变。至于更详细的说明请参考相应位的定义。

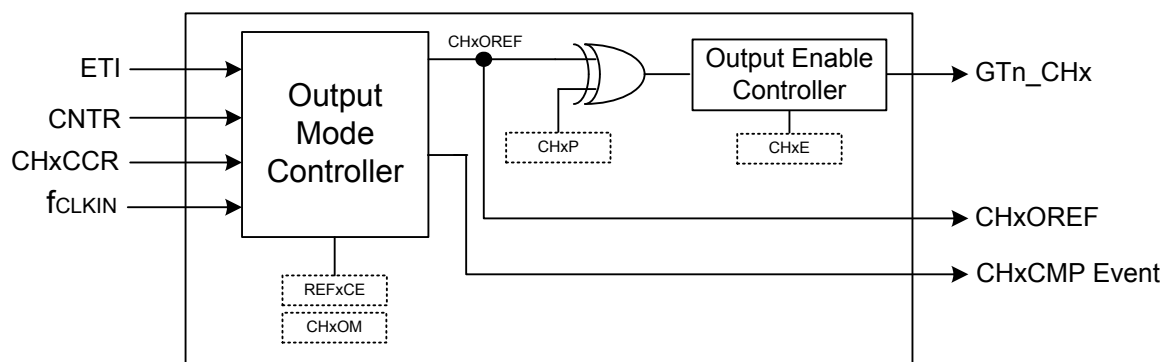
CHxOREF 信号另一种特殊的功能是可通过设置 CHxOM 字段为 0x04/0x05 使其作为一个强制输出信号。这里，不论计数器和 CHxCCR 值的比较条件是什么，输出都可强制为一个无效或有效的电平。



图 51. 转换模式通道输出参考信号 (CHxPRE=0)



图 52. 转换模式通道输出参考信号 (CHxPRE=1)



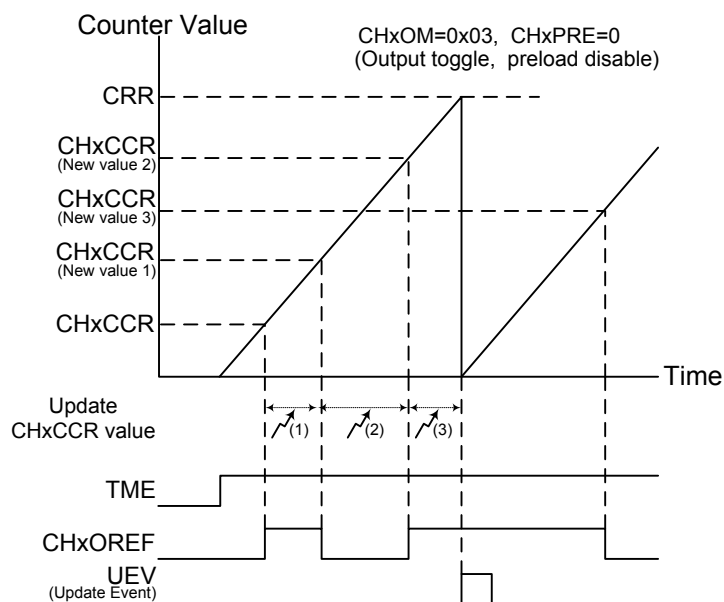

图 53. PWM 模式通道输出参考信号和向上计数模式下的计数器

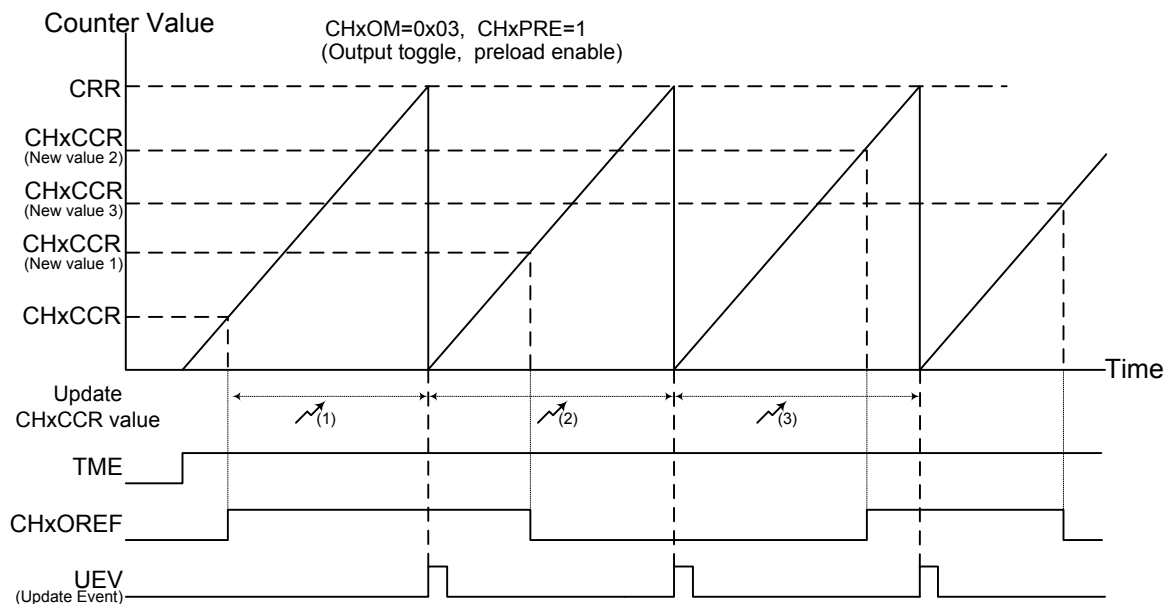

图 54. PWM 模式通道输出参考信号和向下计数模式下的计数器

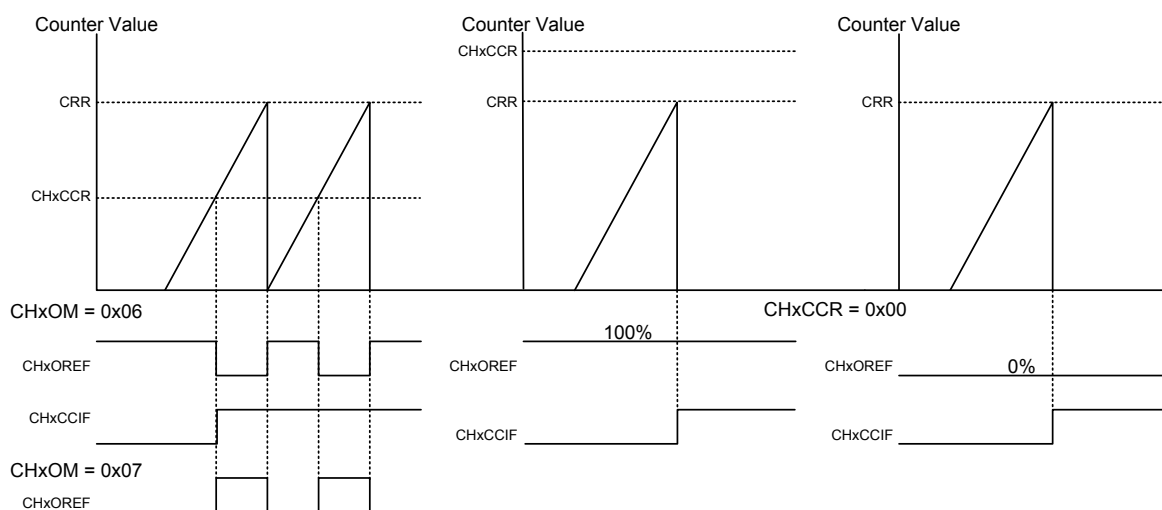

图 55. PWM 模式通道输出参考信号和中心对齐计数模式下的计数器

## 更新管理

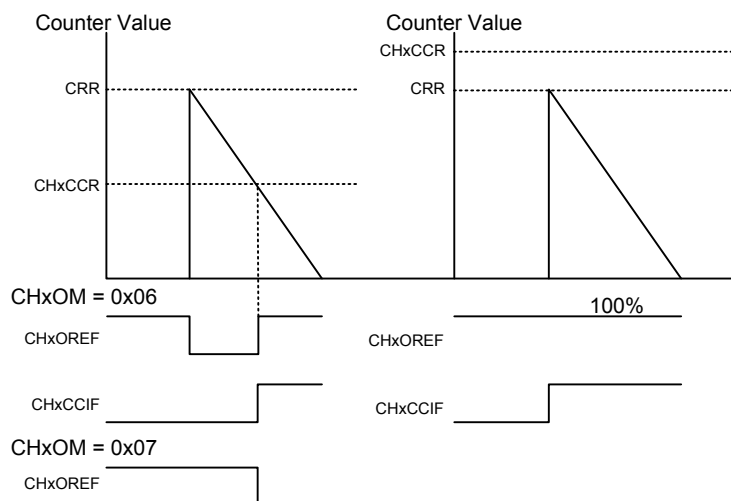
更新事件用来把实际寄存器中 CRR、PSCR 和 CHxCCR 的值更新到相应的影子寄存器中。更新事件可在计数器上溢 / 下溢、软件更新控制位被触发或来自从机控制器的更新事件产生时发生。

CNTCFR 寄存器的 UEVDIS 位控制更新事件是否发生。当更新事件发生，可能会产生相应的更新事件中断，但这取决于更新事件中断功能是否已经通过设置 CNTCFR 寄存器中的 UGDIS 位开启。欲知更多详细信息，请参考 CNTCFR 寄存器中的 UEVDIS 位和 UGDIS 位的相关定义。

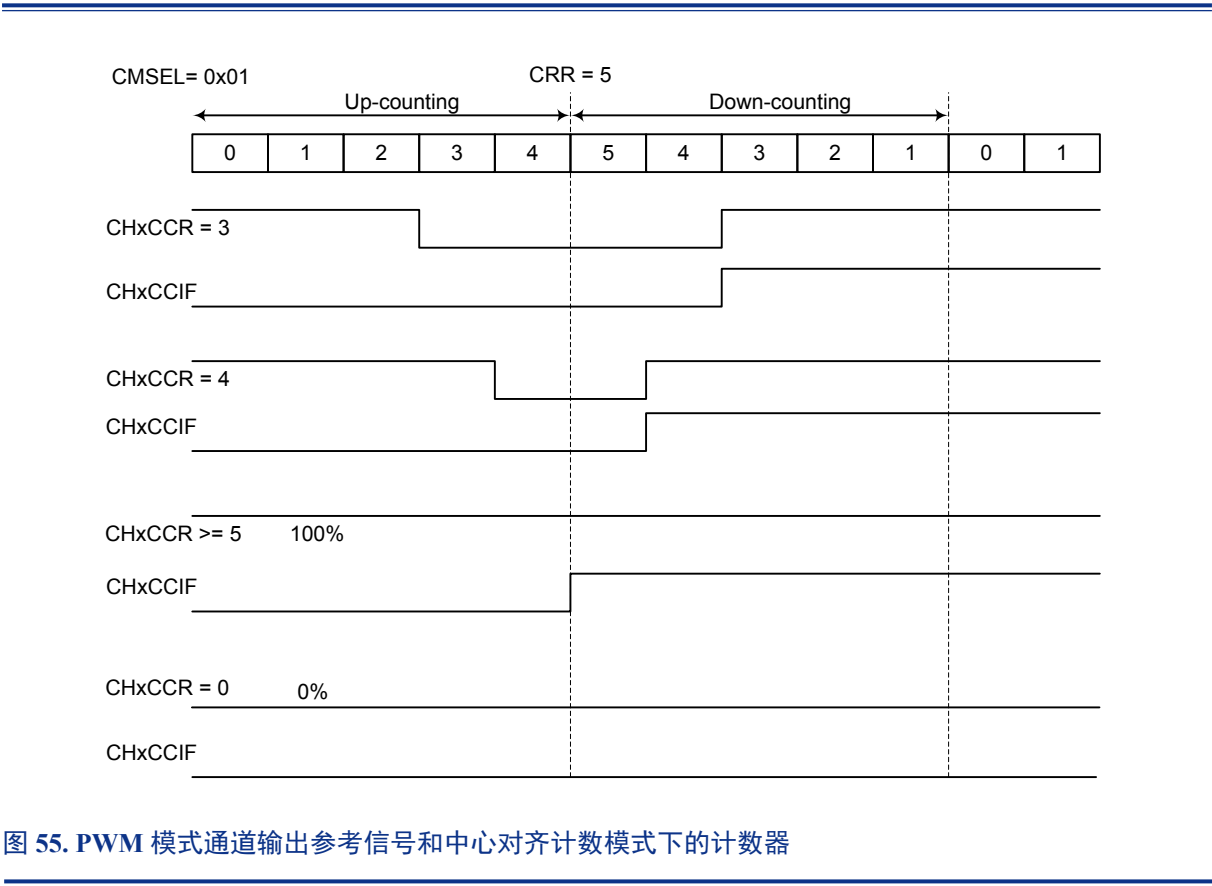
### Update Event Management

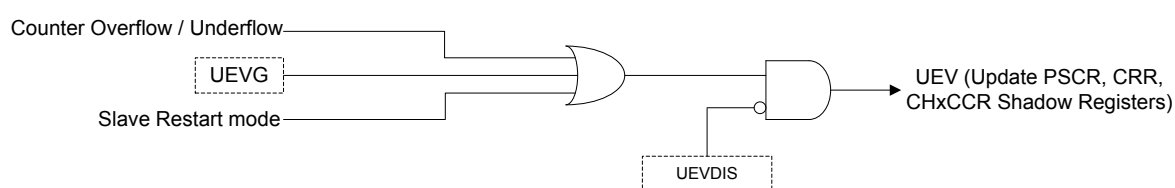

### Update Event Interrupt Management



图 56. 更新事件设置方框图

## 正交解码器

正交解码器功能使用两个来自于 GTn\_CH0 和 GTn\_CH1 引脚的正交输入 TI0 和 TI1 进行交互以生成计数器的值。在每个输入源信号转换时，DIR 位会被硬件自动更改。输入源可以是只来自于 TI0 或 TI1，也可来自于 TI0 和 TI1，通过设置 SMSEL 字段为 0x01、0x02 或 0x03 来选择模式。下表列出了改变计数器方向的几种情况。正交解码器可视为一个带有方向性选择的外部时钟。这意味着，计数器将在 0 和计数器重载值之间连续计数。因此，用户必须在计数器开始计数之前设置 CRR 寄存器。

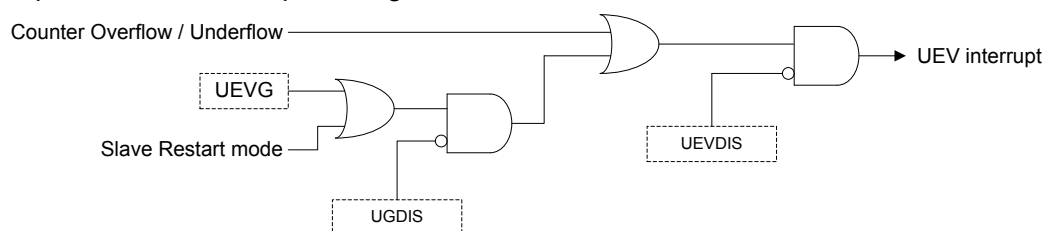

图 57. 输入级和正交解码器方框图

表 31. 计数方向和编码信号

| 计数模式                           | 电平        | TI0S0 |     | TI1S1 |     |
|--------------------------------|-----------|-------|-----|-------|-----|
|                                |           | 上升沿   | 下降沿 | 上升沿   | 下降沿 |
| 仅 TI0 计数<br>(SMSEL = 0x01)     | TI1S1 = 高 | 向下    | 向上  | —     | —   |
|                                | TI1S1 = 低 | 向上    | 向下  | —     | —   |
| 仅 TI1 计数<br>(SMSEL = 0x02)     | TI0S0 = 高 | —     | —   | 向上    | 向下  |
|                                | TI0S0 = 低 | —     | —   | 向下    | 向上  |
| TI0 和 TI1 计数<br>(SMSEL = 0x03) | TI1S1 = 高 | 向下    | 向上  | X     | X   |
|                                | TI1S1 = 低 | 向上    | 向下  | X     | X   |
|                                | TI0S0 = 高 | X     | X   | 向上    | 向下  |
|                                | TI0S0 = 低 | X     | X   | 向下    | 向上  |

注：“—”：没有计数；“ X ”：不可能

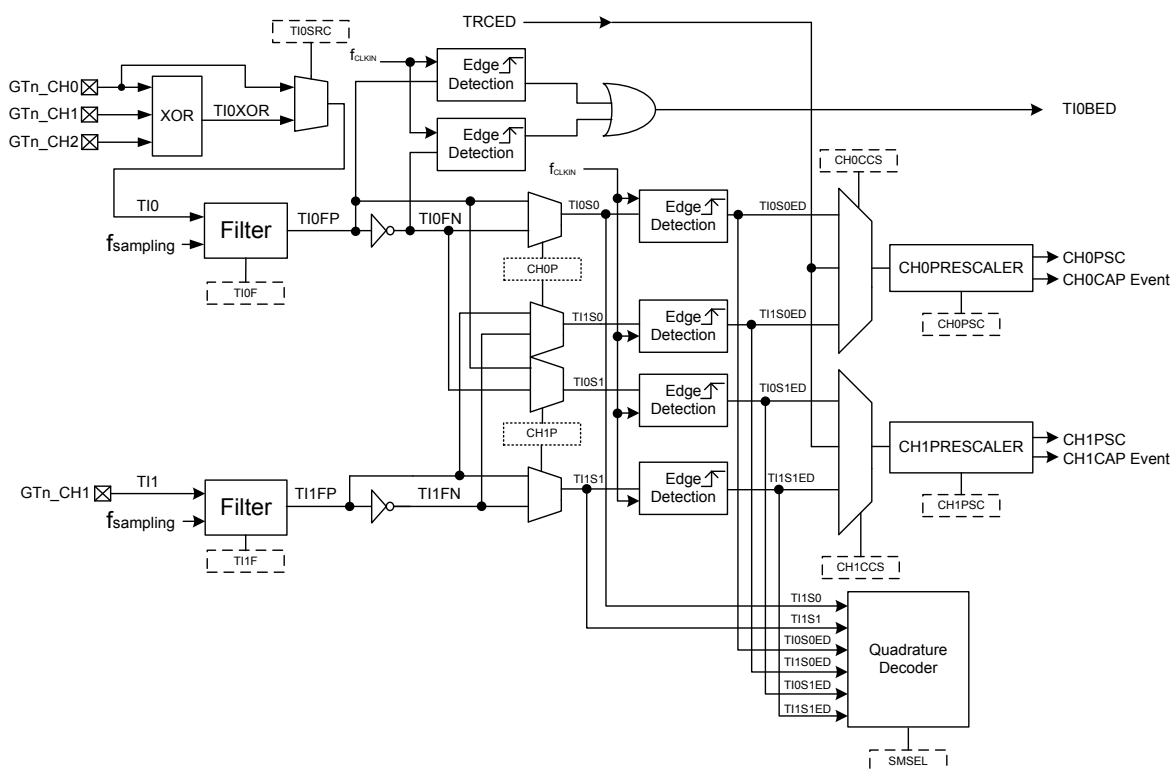

图 58. TI0 和 TI1 正交解码器计数

## 数字滤波器

数字滤波器嵌入在输入级和时钟控制器，分别用于 GTn\_CH0 ~ GTn\_CH3 引脚以及 GTn\_ETI 引脚。GPTM 中的数字滤波器是一个 N 事件计数器，N 指的是能够输出一个滤波信号所需的有效转换次数。N 的值可以是 0、2、4、5、6 或 8，是由用户针对每个滤波器选择的。

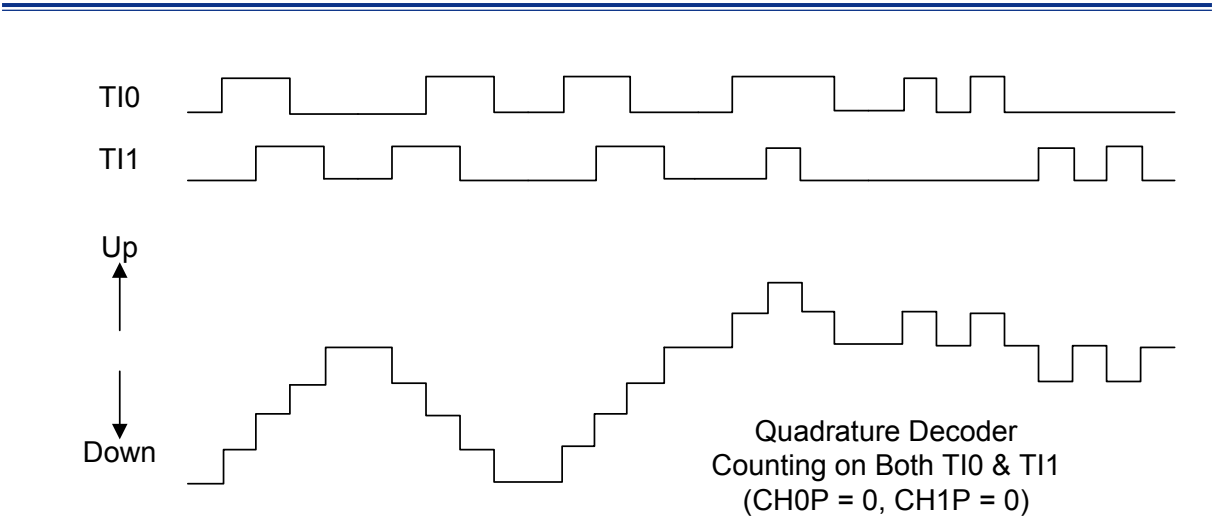

图 59. GTn\_ETI 引脚数字滤波器图 (N=2)

## ETIF 为高电平时清除 CHxOREF

当把 CHxOCFR 寄存器中的 REFxCE 位置 1，使 ETIF 信号为高电平时，CHxOREF 信号会被强制置为 0。直到下一个更新事件发生时，CHxOREF 信号才会回到其有效电平。

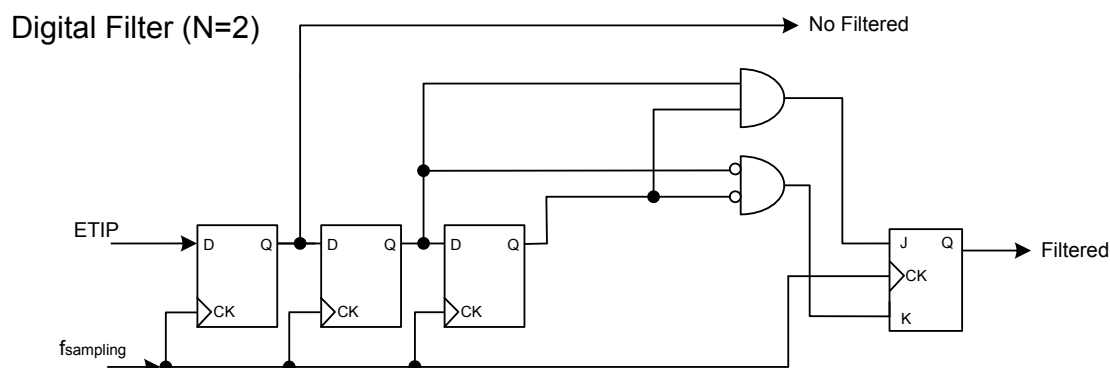

图 60. 通过 ETIF 清除 CHxOREF

单脉冲模式

一旦定时器被设置工作在单脉冲模式下，则无需把 CTR 寄存器中的定时器使能位 TME 置为 1 来使能定时器。当 STI 信号上升沿发生时或通过软件把 TME 位设置为 1 时，触发器将会产生一个脉冲。然后一直保持 TME 位为高电平直到更新事件发生或使用软件将 TME 清零。如果使用软件使 TME 位清零，计数器将停止且保持当前值不变。如果 TME 位是由硬件的更新事件自动清零，计数器将被初始化。

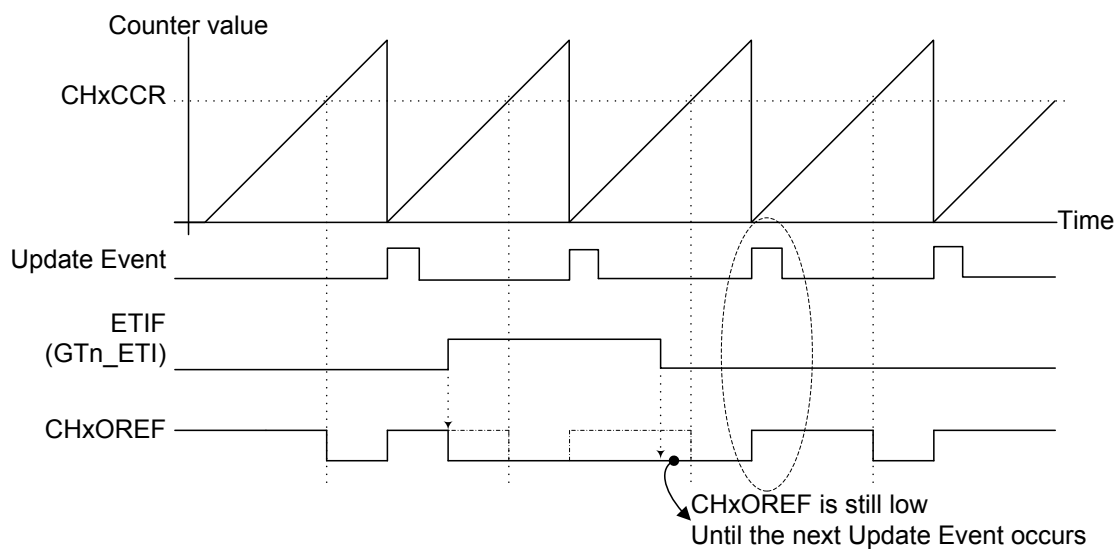

图 61. 单脉冲模式

在单脉冲模式下, STI 有效边沿使 TME 置为 1 时, 将使能计数器。然而, 由于要执行计数器值和 CHxCCR 值的比较结果, 这里会存在几个时钟延迟。用户可以通过设置 CHxOCFR 寄存器中的 CHxIMAE 位来使延迟时间减到最小。单脉冲模式下, STI 上升沿触发发生后, CHxOREF 信号将立即被强制进入以下状态, 即 CHxOREF 信号将转变为比较匹配事件发生的电平, 而不考虑比较结果是如何的。只有当输出通道被配置工作在 PWM1 或 PWM2 模式下且触发源来自于 STI 信号时, CHxIMAE 位可用。



图 62. 立即有效模式最小延迟

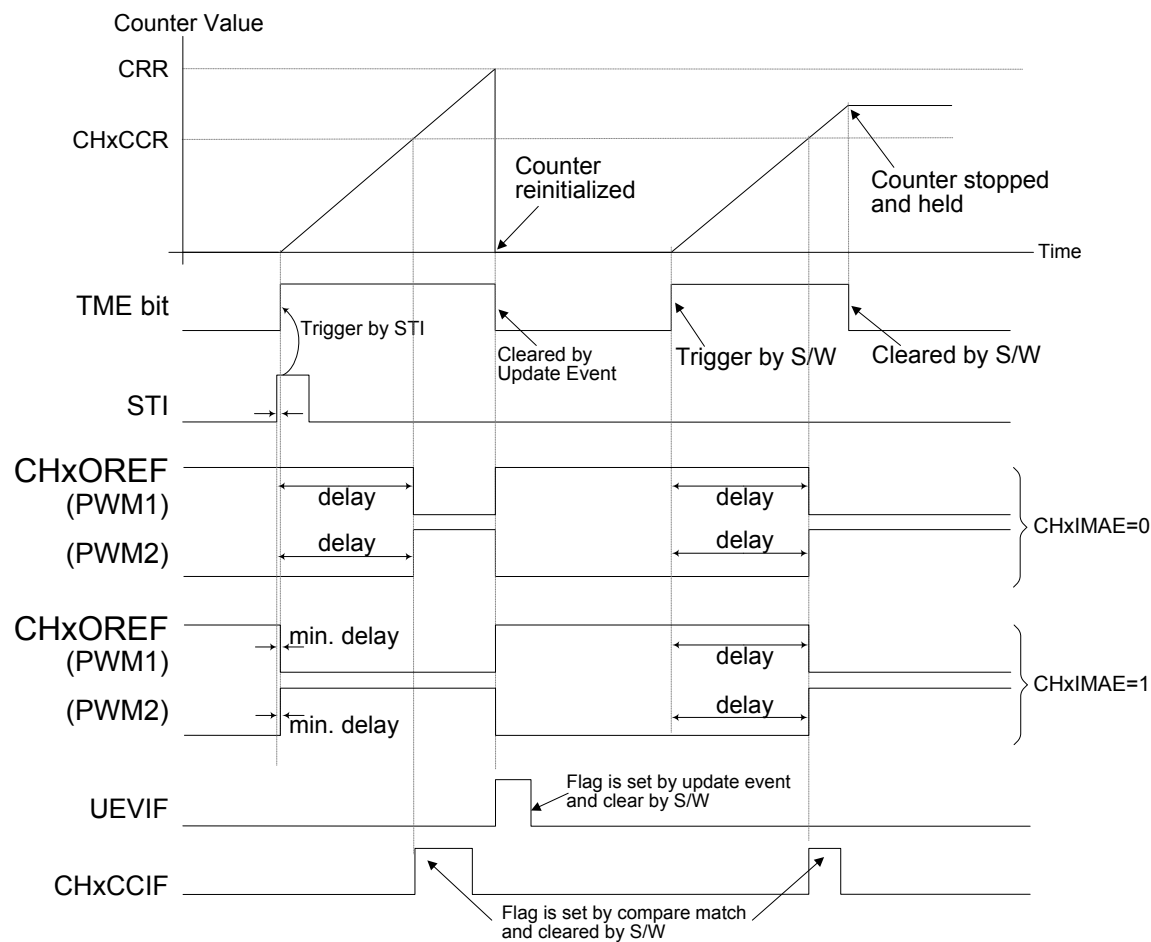

非对称 PWM 模式

非对称 PWM 模式允许两个中心对齐的 PWM 信号产生一个可编程的相位偏移。PWM 频率由 CRR 寄存器的值决定，占空比和相移由 CHxCCR 和 CHxACR 寄存器决定。当计数器向上计数时，PWM 使用 CHxCCR 的值作为向上计数的比较值。当计数器进入向下计数阶段，PWM 使用 CHxACR 的值作为向下计数的比较值。图 63 是在中心对齐计数模式下的非对称 PWM 模式的一个例子。

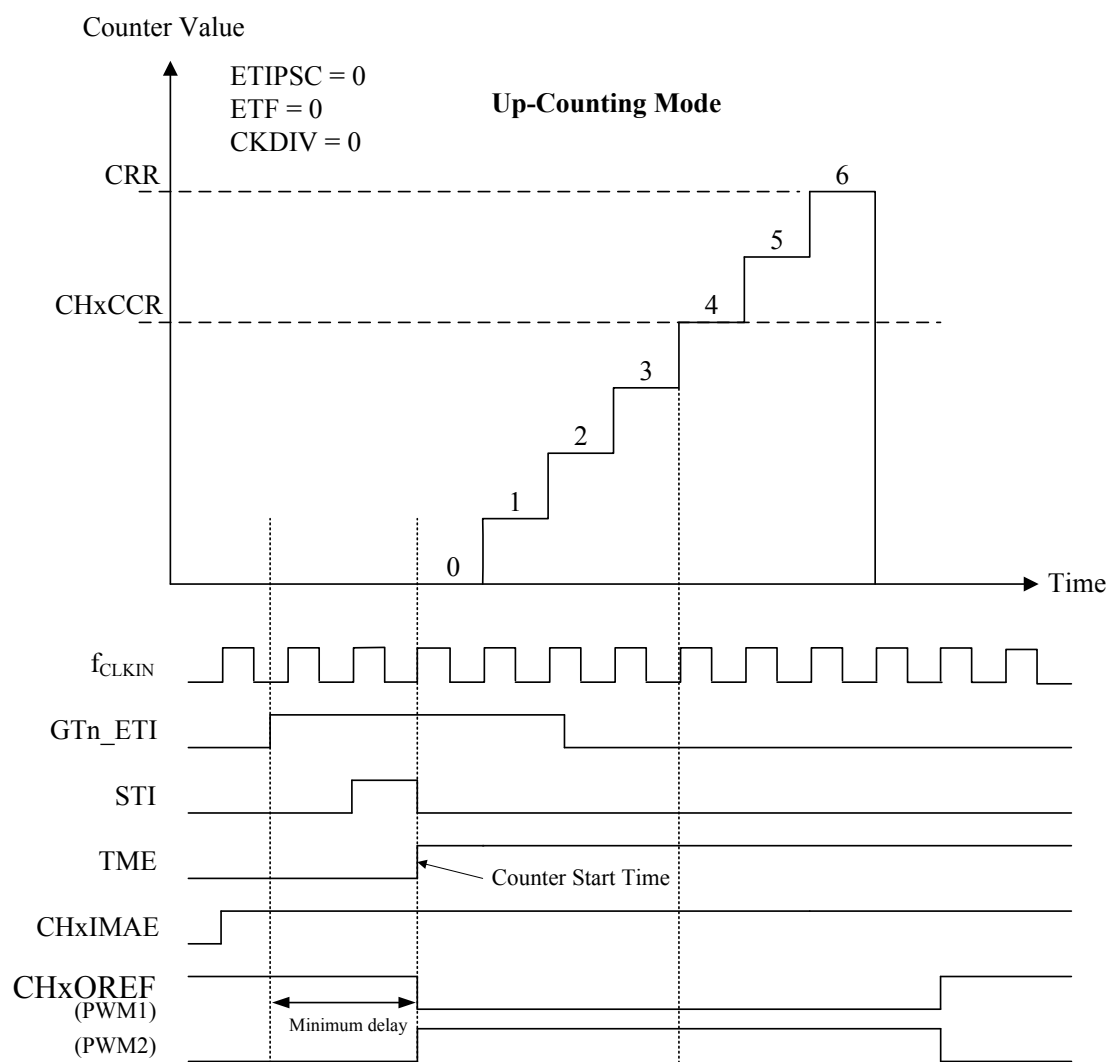
注：非对称 PWM 模式只能在中心对齐计数模式下运行。



图 63. 非对称 PWM 模式与中心对齐计数模式

定时器互连

定时器可以在内部互相连接用于使定时器链接和同步。它可通过配置一个定时器工作在主机模式，而配置另一个定时器工作在从机模式来实现。下面是主 / 从模式触发器选择的几个示例。

使用一个定时器触发另外一个定时器使其开始或停止计数

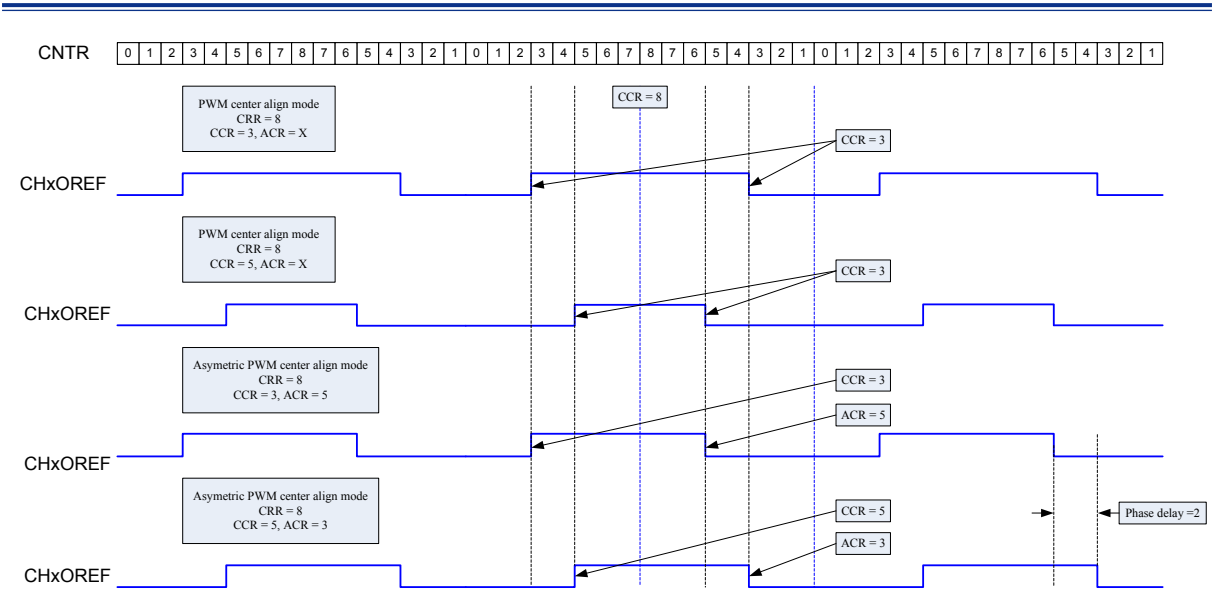
- 使 GPTM0 工作在主机模式，设置通道 0 输出参考信号 CH0OREF 作为触发器输出 (MMSEL=0x04)
- 配置 GPTM0 CH0OREF 波形
- 使 GPTM1 接收来自于 GPTM0 触发器输出信号的输入触发器源 (TRSEL=0x09)
- 使 GPTM1 工作在暂停模式下 (SMSEL=0x05)
- 通过向 TME 位写入 1 来使能 GPTM1
- 通过向 TME 位写入 1 来使能 GPTM0



图 64. 用 GPTM0 CH0OREF 信号暂停 GPTM1

使用一个定时器触发另一个定时器使其开始计数

- 使 GPTM0 工作在主机模式，发送其更新事件 UEV 作为触发输出 (MMSEL=0x02)
- 通过设置 CRR 寄存器配置 GPTM0 周期
- 使 GPTM1 从 GPTM0 触发输出信号获得输入触发源 (TRSEL=0x09)
- 使 GPTM1 工作在从机触发模式 (SMSEL=0x06)
- 向 TME 位写入 1 启动 GPTM0

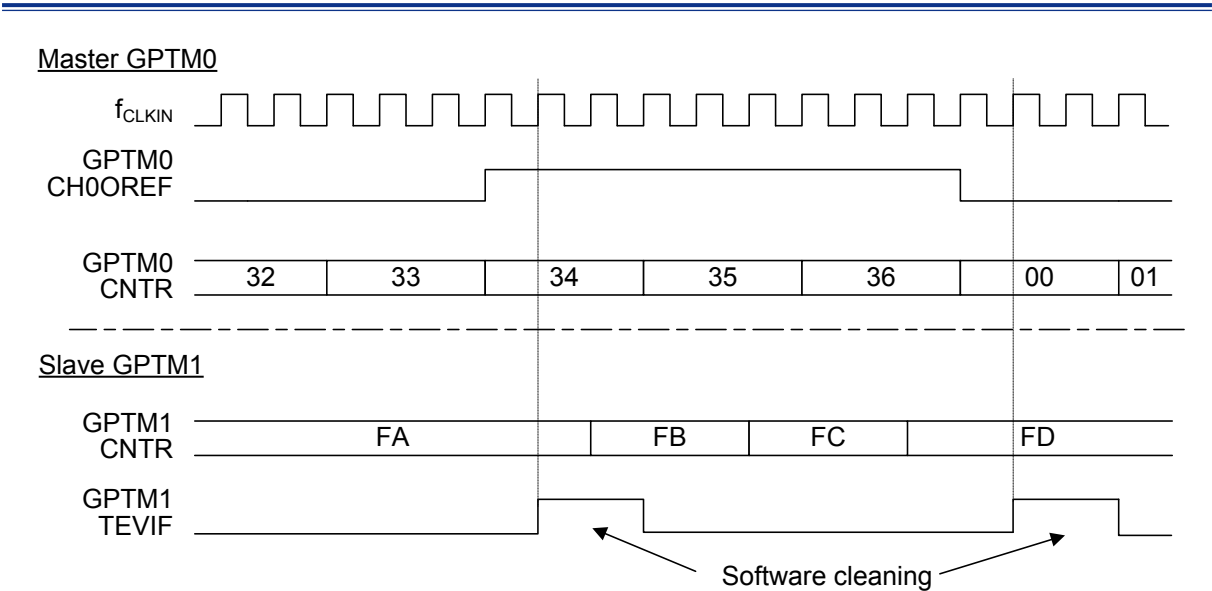

图 65. 用 GPTM0 更新事件触发 GPTM1

启动两个定时器同步响应外部触发

- 使 GPTM0 工作在主机模式下，发送使能信号作为一个触发输出信号 (MMSEL=0x01)
- 使 GPTM0 工作在从机模式下，从 GTn\_CH0 引脚获得其输入触发源 (TRSEL=0x01)
- 使 GPTM0 工作在从机触发模式 (SMSEL=0x06)
- 设置 MDCFR 寄存器中的 TSE 位为 1，使能 GPTM0 主机定时器同步功能使其与从机定时器同步
- 使 GPTM1 接收来自于 GPTM0 的触发输出信号作为其输入触发源 (TRSEL=0x09)
- 使 GPTM1 工作在从机触发模式下 (SMSEL=0x06)

Master GPTM0

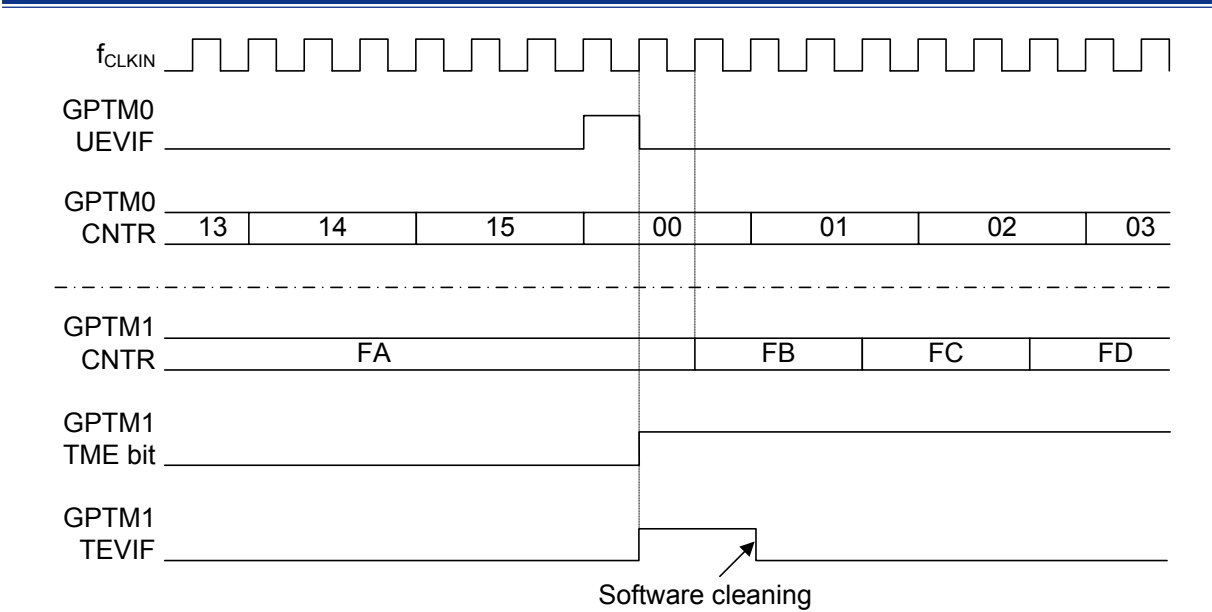
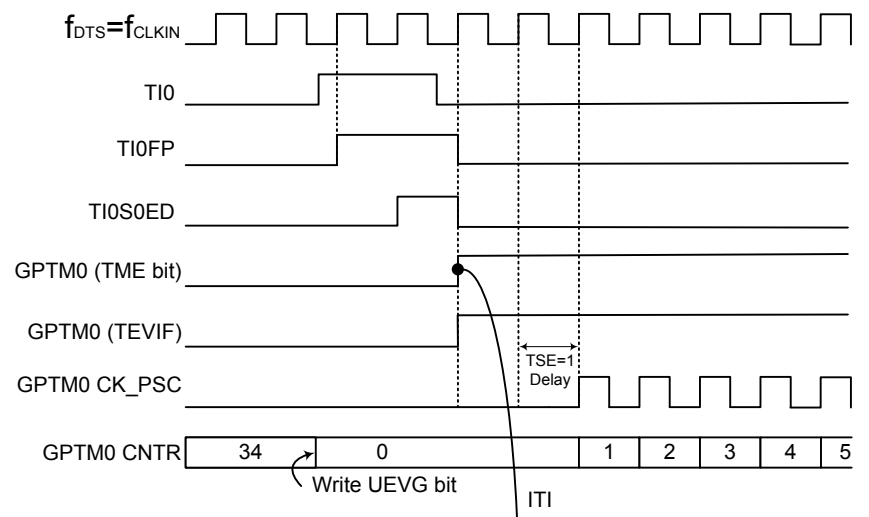

Slave GPTM1



图 66. 用 GPTM0 CH0 输入信号触发 GPTM0 和 GPTM1

## 触发 ADC 开启

为了与模拟 / 数字转换器相连接, GPTM 可以输出 MTO 信号或通道输出 GTn\_CHx (x=0~3) 信号, 作为模拟 / 数字转换器的输入触发信号。

## PDMA 请求

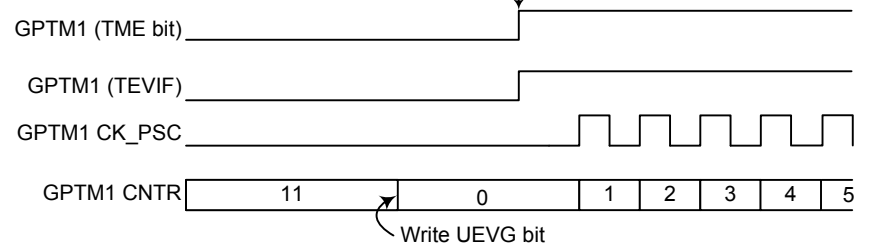
GPTM 支持 PDMA 数据传送的接口。如果相应的使能控制位置 1 使能 PDMA 访问, 那么有某些事件能产生 PDMA 请求。这些事件可以是 GPTM 更新事件、触发事件和通道捕捉 / 比较事件。当 GPTM 通道产生 PDMA 请求时, 可通过通道 PDMA 选择位 CHCCDS 选择是来自通道捕捉 / 比较事件或 GPTM 更新事件。更多 PDMA 详细配置信息, 请参考 PDMA 的相关章节。



图 67. GPTM PDMA 映射图

## 寄存器列表

下表显示 GPTM 寄存器和复位值。

**表 32. GPTM 寄存器列表**

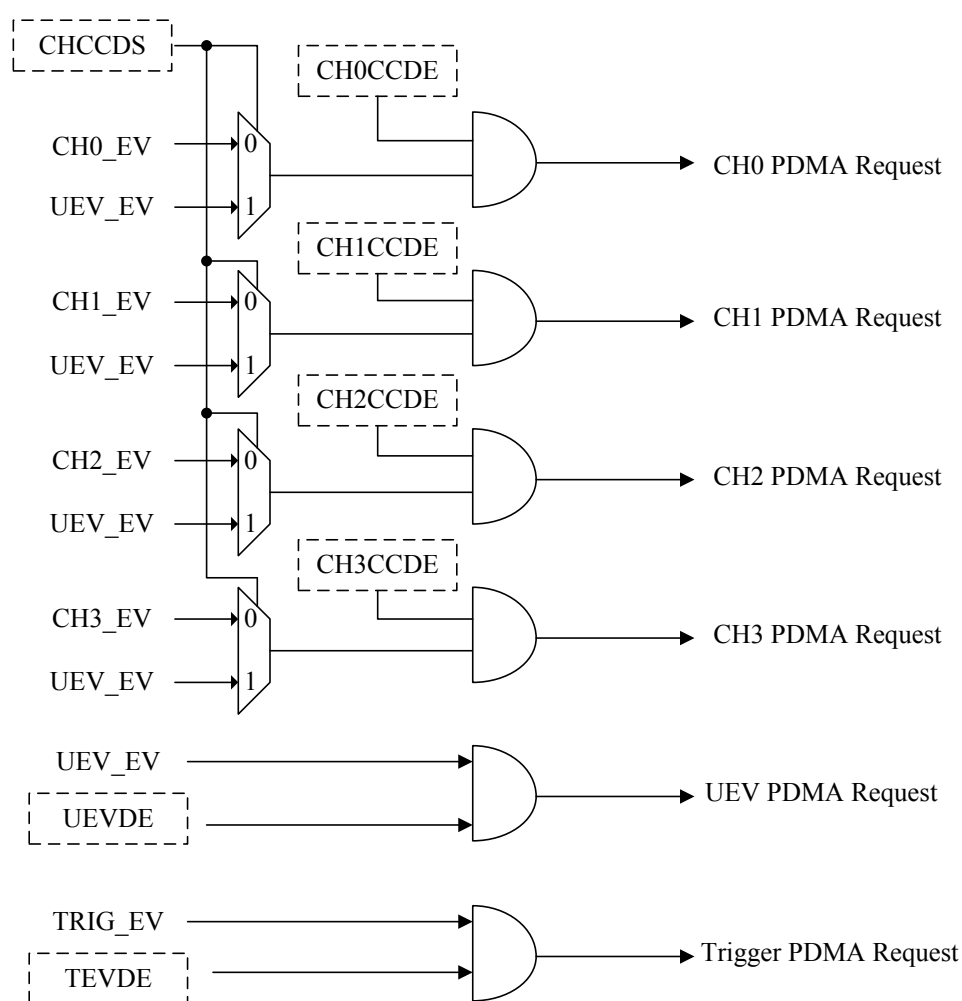
| 寄存器                           | 偏移量   | 描述                | 复位值         |
|-------------------------------|-------|-------------------|-------------|
| <b>GPTM0 基址 = 0x4006_E000</b> |       |                   |             |
| <b>GPTM1 基址 = 0x4006_F000</b> |       |                   |             |
| CNTCFR                        | 0x000 | 定时器计数器配置寄存器       | 0x0000_0000 |
| MDCFR                         | 0x004 | 定时器模式配置寄存器        | 0x0000_0000 |
| TRCFR                         | 0x008 | 定时器触发配置寄存器        | 0x0000_0000 |
| CTR                           | 0x010 | 定时器控制寄存器          | 0x0000_0000 |
| CH0ICFR                       | 0x020 | 通道 0 输入配置寄存器      | 0x0000_0000 |
| CH1ICFR                       | 0x024 | 通道 1 输入配置寄存器      | 0x0000_0000 |
| CH2ICFR                       | 0x028 | 通道 2 输入配置寄存器      | 0x0000_0000 |
| CH3ICFR                       | 0x02C | 通道 3 输入配置寄存器      | 0x0000_0000 |
| CH0OCFR                       | 0x040 | 通道 0 输出配置寄存器      | 0x0000_0000 |
| CH1OCFR                       | 0x044 | 通道 1 输出配置寄存器      | 0x0000_0000 |
| CH2OCFR                       | 0x048 | 通道 2 输出配置寄存器      | 0x0000_0000 |
| CH3OCFR                       | 0x04C | 通道 3 输出配置寄存器      | 0x0000_0000 |
| CHCTR                         | 0x050 | 通道控制寄存器           | 0x0000_0000 |
| CHPOLR                        | 0x054 | 通道极性配置寄存器         | 0x0000_0000 |
| DICTR                         | 0x074 | 定时器 PDMA/ 中断控制寄存器 | 0x0000_0000 |
| EVGR                          | 0x078 | 定时器事件发生器寄存器       | 0x0000_0000 |
| INTSR                         | 0x07C | 定时器中断状态寄存器        | 0x0000_0000 |
| CNTR                          | 0x080 | 定时器计数器寄存器         | 0x0000_0000 |
| PSCR                          | 0x084 | 定时器预分频器寄存器        | 0x0000_0000 |
| CRR                           | 0x088 | 定时器计数器重载寄存器       | 0x0000_FFFF |
| CH0CCR                        | 0x090 | 通道 0 捕捉 / 比较寄存器   | 0x0000_0000 |
| CH1CCR                        | 0x094 | 通道 1 捕捉 / 比较寄存器   | 0x0000_0000 |
| CH2CCR                        | 0x098 | 通道 2 捕捉 / 比较寄存器   | 0x0000_0000 |
| CH3CCR                        | 0x09C | 通道 3 捕捉 / 比较寄存器   | 0x0000_0000 |
| CH0ACR                        | 0x0A0 | 通道 0 非对称比较寄存器     | 0x0000_0000 |
| CH1ACR                        | 0x0A4 | 通道 1 非对称比较寄存器     | 0x0000_0000 |
| CH2ACR                        | 0x0A8 | 通道 2 非对称比较寄存器     | 0x0000_0000 |
| CH3ACR                        | 0x0AC | 通道 3 非对称比较寄存器     | 0x0000_0000 |

## 寄存器描述

### 定时器计数器配置寄存器 – CNTCFR

该寄存器定义了 GPTM 计数器配置。

偏移量: 0x000

复位值: 0x0000\_0000

|         |     |    |    |    |    |    |       |        |
|---------|-----|----|----|----|----|----|-------|--------|
|         | 31  | 30 | 29 | 28 | 27 | 26 | 25    | 24     |
|         | 保留位 |    |    |    |    |    |       | DIR    |
| 类型 / 复位 |     |    |    |    |    |    |       | RW 0   |
|         | 23  | 22 | 21 | 20 | 19 | 18 | 17    | 16     |
|         | 保留位 |    |    |    |    |    | CMSEL |        |
| 类型 / 复位 |     |    |    |    |    |    | RW 0  | RW 0   |
|         | 15  | 14 | 13 | 12 | 11 | 10 | 9     | 8      |
|         | 保留位 |    |    |    |    |    | CKDIV |        |
| 类型 / 复位 |     |    |    |    |    |    | RW 0  | RW 0   |
|         | 7   | 6  | 5  | 4  | 3  | 2  | 1     | 0      |
|         | 保留位 |    |    |    |    |    | UGDIS | UEVDIS |
| 类型 / 复位 |     |    |    |    |    |    | RW 0  | RW 0   |

| 位       | 字段    | 描述                                                                                                                                                                                                                |
|---------|-------|-------------------------------------------------------------------------------------------------------------------------------------------------------------------------------------------------------------------|
| [24]    | DIR   | 计数方向<br>0: 向上计数<br>1: 向下计数<br>注: 当定时器工作在中心对齐计数模式下或作为正交解码器使用时, 此位为只读位。                                                                                                                                             |
| [17:16] | CMSEL | 计数器模式选择<br>00: 边沿对齐计数模式。此模式下可正常向上和向下计数。计数方向由 DIR 位定义。<br>01: 中心对齐计数模式 1。计数器向上向下交替计数。比较匹配中断标志位在向下计数期间被置位。<br>10: 中心对齐计数模式 2。计数器向上向下交替计数。比较匹配中断标志位在向上计数期间被置位。<br>11: 中心对齐计数模式 3。计数器向上向下交替计数。比较匹配中断标志位在向上和向下计数期间被置位。 |
| [9:8]   | CKDIV | 时钟分频<br>这两位定义了定时器时钟 ( $f_{CLKIN}$ ) 和死区时钟 ( $f_{DTS}$ ) 之间的频率比例。死区时钟也可作为数字滤波器采样时钟使用。<br>00: $f_{DTS}=f_{CLKIN}$<br>01: $f_{DTS}=f_{CLKIN}/2$<br>10: $f_{DTS}=f_{CLKIN}/4$<br>11: 保留位                              |
| [1]     | UGDIS | 更新事件中断产生除能控制<br>0: 以下任何一个事件都可产生一个更新 PDMA 请求或中断<br>– 计数器上溢 / 下溢<br>– 设置 UEVG 位<br>– 通过从机模式产生更新<br>1: 只在计数器上溢 / 下溢时产生一个更新 PDMA 请求或中断                                                                                |

| 位   | 字段     | 描述                                                                                                                                          |
|-----|--------|---------------------------------------------------------------------------------------------------------------------------------------------|
| [0] | UEVDIS | 更新事件除能控制<br>0: 以下任何一个事件都可使能更新事件请求<br>– 计数器上溢 / 下溢<br>– 设置 UEVG 位<br>– 通过从机模式产生更新<br>1: 除能更新事件 ( 如果 UEVG 位被置位或从从机模式收到硬件重启, 那么计数器和预分频器将被初始化 ) |

定时器模式配置寄存器 – MDCFR

该寄存器定义了 GPTM 主机和从机模式选项以及单脉冲模式。

偏移量: 0x004  
复位值: 0x0000\_0000

|         |     |    |    |    |    |       |      |        |
|---------|-----|----|----|----|----|-------|------|--------|
|         | 31  | 30 | 29 | 28 | 27 | 26    | 25   | 24     |
|         | 保留位 |    |    |    |    |       |      | SPMSET |
| 类型 / 复位 |     |    |    |    |    |       |      | RW 0   |
|         | 23  | 22 | 21 | 20 | 19 | 18    | 17   | 16     |
|         | 保留位 |    |    |    |    | MMSEL |      |        |
| 类型 / 复位 |     |    |    |    |    | RW 0  | RW 0 | RW 0   |
|         | 15  | 14 | 13 | 12 | 11 | 10    | 9    | 8      |
|         | 保留位 |    |    |    |    | SMSEL |      |        |
| 类型 / 复位 |     |    |    |    |    | RW 0  | RW 0 | RW 0   |
|         | 7   | 6  | 5  | 4  | 3  | 2     | 1    | 0      |
|         | 保留位 |    |    |    |    |       |      | TSE    |
| 类型 / 复位 |     |    |    |    |    |       |      | RW 0   |

| 位    | 字段     | 描述                                                                         |
|------|--------|----------------------------------------------------------------------------|
| [24] | SPMSET | 单脉冲模式设置<br>0: 无论更新事件是否发生, 计数器正常计数<br>1: 下一个更新事件到来时, 计数器停止计数, 接着 TME 位被硬件清零 |



| 位           | 字段        | 描述                                                                                                                                                                                                                                                                                                                                                                                                                                                                                                                                                                                                                                                                                                                                                                                                                                                                                                                    |             |    |    |     |      |                                                                                       |     |          |                                                                   |     |          |                                                                                             |     |           |                                                                    |     |        |                                                          |     |        |                                                                                         |     |        |                                                      |     |        |                             |
|-------------|-----------|-----------------------------------------------------------------------------------------------------------------------------------------------------------------------------------------------------------------------------------------------------------------------------------------------------------------------------------------------------------------------------------------------------------------------------------------------------------------------------------------------------------------------------------------------------------------------------------------------------------------------------------------------------------------------------------------------------------------------------------------------------------------------------------------------------------------------------------------------------------------------------------------------------------------------|-------------|----|----|-----|------|---------------------------------------------------------------------------------------|-----|----------|-------------------------------------------------------------------|-----|----------|---------------------------------------------------------------------------------------------|-----|-----------|--------------------------------------------------------------------|-----|--------|----------------------------------------------------------|-----|--------|-----------------------------------------------------------------------------------------|-----|--------|------------------------------------------------------|-----|--------|-----------------------------|
| [18:16]     | MMSEL     | <p>主机模式选项</p> <p>主机模式选项用来选择与其它从机定时器同步的 MTO 信号源。</p> <table> <tr> <th>MMSEL [2:0]</th><th>模式</th><th>描述</th></tr> <tr> <td>000</td><td>复位模式</td><td>复位模式下的 MTO 输出信号由以下条件之一产生：<br/>1. 软件设置 UEVG 位<br/>2. 当定时器用于从机重启模式，STI 触发输入信号被输出到 MTO 信号线</td></tr> <tr> <td>001</td><td>使能模式</td><td>计数器使能信号作为触发输出</td></tr> <tr> <td>010</td><td>更新模式</td><td>当 UEVDIS 位被清零时，更新事件用作触发输出且取决于下列条件之一：<br/>1. 计数器上溢 / 下溢<br/>2. 软件设置 UEVG 位<br/>3. 从机重启模式下从机触发输入</td></tr> <tr> <td>011</td><td>捕捉 / 比较模式</td><td>当通道 0 捕捉或比较匹配事件发生，将产生一个正脉冲作为主机触发输出。</td></tr> <tr> <td>100</td><td>比较模式 0</td><td>通道 0 输出参考信号 CH0OREF 作为触发输出。</td></tr> <tr> <td>101</td><td>比较模式 1</td><td>通道 1 输出参考信号 CH1OREF 作为触发输出。</td></tr> <tr> <td>110</td><td>比较模式 2</td><td>通道 2 输出参考信号 CH2OREF 作为触发输出。</td></tr> <tr> <td>111</td><td>比较模式 3</td><td>通道 3 输出参考信号 CH3OREF 作为触发输出。</td></tr> </table>                                                       | MMSEL [2:0] | 模式 | 描述 | 000 | 复位模式 | 复位模式下的 MTO 输出信号由以下条件之一产生：<br>1. 软件设置 UEVG 位<br>2. 当定时器用于从机重启模式，STI 触发输入信号被输出到 MTO 信号线 | 001 | 使能模式     | 计数器使能信号作为触发输出                                                     | 010 | 更新模式     | 当 UEVDIS 位被清零时，更新事件用作触发输出且取决于下列条件之一：<br>1. 计数器上溢 / 下溢<br>2. 软件设置 UEVG 位<br>3. 从机重启模式下从机触发输入 | 011 | 捕捉 / 比较模式 | 当通道 0 捕捉或比较匹配事件发生，将产生一个正脉冲作为主机触发输出。                                | 100 | 比较模式 0 | 通道 0 输出参考信号 CH0OREF 作为触发输出。                              | 101 | 比较模式 1 | 通道 1 输出参考信号 CH1OREF 作为触发输出。                                                             | 110 | 比较模式 2 | 通道 2 输出参考信号 CH2OREF 作为触发输出。                          | 111 | 比较模式 3 | 通道 3 输出参考信号 CH3OREF 作为触发输出。 |
| MMSEL [2:0] | 模式        | 描述                                                                                                                                                                                                                                                                                                                                                                                                                                                                                                                                                                                                                                                                                                                                                                                                                                                                                                                    |             |    |    |     |      |                                                                                       |     |          |                                                                   |     |          |                                                                                             |     |           |                                                                    |     |        |                                                          |     |        |                                                                                         |     |        |                                                      |     |        |                             |
| 000         | 复位模式      | 复位模式下的 MTO 输出信号由以下条件之一产生：<br>1. 软件设置 UEVG 位<br>2. 当定时器用于从机重启模式，STI 触发输入信号被输出到 MTO 信号线                                                                                                                                                                                                                                                                                                                                                                                                                                                                                                                                                                                                                                                                                                                                                                                                                                 |             |    |    |     |      |                                                                                       |     |          |                                                                   |     |          |                                                                                             |     |           |                                                                    |     |        |                                                          |     |        |                                                                                         |     |        |                                                      |     |        |                             |
| 001         | 使能模式      | 计数器使能信号作为触发输出                                                                                                                                                                                                                                                                                                                                                                                                                                                                                                                                                                                                                                                                                                                                                                                                                                                                                                         |             |    |    |     |      |                                                                                       |     |          |                                                                   |     |          |                                                                                             |     |           |                                                                    |     |        |                                                          |     |        |                                                                                         |     |        |                                                      |     |        |                             |
| 010         | 更新模式      | 当 UEVDIS 位被清零时，更新事件用作触发输出且取决于下列条件之一：<br>1. 计数器上溢 / 下溢<br>2. 软件设置 UEVG 位<br>3. 从机重启模式下从机触发输入                                                                                                                                                                                                                                                                                                                                                                                                                                                                                                                                                                                                                                                                                                                                                                                                                           |             |    |    |     |      |                                                                                       |     |          |                                                                   |     |          |                                                                                             |     |           |                                                                    |     |        |                                                          |     |        |                                                                                         |     |        |                                                      |     |        |                             |
| 011         | 捕捉 / 比较模式 | 当通道 0 捕捉或比较匹配事件发生，将产生一个正脉冲作为主机触发输出。                                                                                                                                                                                                                                                                                                                                                                                                                                                                                                                                                                                                                                                                                                                                                                                                                                                                                   |             |    |    |     |      |                                                                                       |     |          |                                                                   |     |          |                                                                                             |     |           |                                                                    |     |        |                                                          |     |        |                                                                                         |     |        |                                                      |     |        |                             |
| 100         | 比较模式 0    | 通道 0 输出参考信号 CH0OREF 作为触发输出。                                                                                                                                                                                                                                                                                                                                                                                                                                                                                                                                                                                                                                                                                                                                                                                                                                                                                           |             |    |    |     |      |                                                                                       |     |          |                                                                   |     |          |                                                                                             |     |           |                                                                    |     |        |                                                          |     |        |                                                                                         |     |        |                                                      |     |        |                             |
| 101         | 比较模式 1    | 通道 1 输出参考信号 CH1OREF 作为触发输出。                                                                                                                                                                                                                                                                                                                                                                                                                                                                                                                                                                                                                                                                                                                                                                                                                                                                                           |             |    |    |     |      |                                                                                       |     |          |                                                                   |     |          |                                                                                             |     |           |                                                                    |     |        |                                                          |     |        |                                                                                         |     |        |                                                      |     |        |                             |
| 110         | 比较模式 2    | 通道 2 输出参考信号 CH2OREF 作为触发输出。                                                                                                                                                                                                                                                                                                                                                                                                                                                                                                                                                                                                                                                                                                                                                                                                                                                                                           |             |    |    |     |      |                                                                                       |     |          |                                                                   |     |          |                                                                                             |     |           |                                                                    |     |        |                                                          |     |        |                                                                                         |     |        |                                                      |     |        |                             |
| 111         | 比较模式 3    | 通道 3 输出参考信号 CH3OREF 作为触发输出。                                                                                                                                                                                                                                                                                                                                                                                                                                                                                                                                                                                                                                                                                                                                                                                                                                                                                           |             |    |    |     |      |                                                                                       |     |          |                                                                   |     |          |                                                                                             |     |           |                                                                    |     |        |                                                          |     |        |                                                                                         |     |        |                                                      |     |        |                             |
| [10:8]      | SMSEL     | <p>从机模式选项</p> <table> <tr> <th>SMSEL [2:0]</th><th>模式</th><th>描述</th></tr> <tr> <td>000</td><td>除能模式</td><td>预分频器直接用内部时钟计时。</td></tr> <tr> <td>001</td><td>正交解码模式 1</td><td>计数器使用由 TI0 和 TI1 信号交互产生的时钟脉冲来驱动计数器预分频器。此模式下的 TI0 边沿转换取决于 TI1 的电平。</td></tr> <tr> <td>010</td><td>正交解码模式 2</td><td>计数器使用由 TI0 和 TI1 信号交互产生的时钟脉冲来驱动计数器预分频器。此模式下的 TI1 边沿转换取决于 TI0 的电平。</td></tr> <tr> <td>011</td><td>正交解码模式 3</td><td>计数器使用由 TI0 和 TI1 信号交互产生的时钟脉冲来驱动计数器预分频器。在此模式下的一个通道边沿转换取决于另外一个通道的电平。</td></tr> <tr> <td>100</td><td>重启模式</td><td>计数器从 0 或 CRR 影子寄存器的值重新开始计数，这取决于 STI 信号上升沿的计数模式。寄存器也将被更新。</td></tr> <tr> <td>101</td><td>暂停模式</td><td>当所选择的触发输入信号 STI 是高电平时，计数器开始计数。当 STI 信号转换成低电平时，计数器立即停止计数，而不会产生复位。计数器开始和停止计数是由 STI 信号控制的。</td></tr> <tr> <td>110</td><td>触发模式</td><td>在所选择的 STI 触发信号上升沿处，计数器从初始值开始计数。只有计数器的开启是由 STI 信号控制的。</td></tr> <tr> <td>111</td><td>STIED</td><td>计数器使用所选的触发信号 STI 的上升沿计时。</td></tr> </table> | SMSEL [2:0] | 模式 | 描述 | 000 | 除能模式 | 预分频器直接用内部时钟计时。                                                                        | 001 | 正交解码模式 1 | 计数器使用由 TI0 和 TI1 信号交互产生的时钟脉冲来驱动计数器预分频器。此模式下的 TI0 边沿转换取决于 TI1 的电平。 | 010 | 正交解码模式 2 | 计数器使用由 TI0 和 TI1 信号交互产生的时钟脉冲来驱动计数器预分频器。此模式下的 TI1 边沿转换取决于 TI0 的电平。                           | 011 | 正交解码模式 3  | 计数器使用由 TI0 和 TI1 信号交互产生的时钟脉冲来驱动计数器预分频器。在此模式下的一个通道边沿转换取决于另外一个通道的电平。 | 100 | 重启模式   | 计数器从 0 或 CRR 影子寄存器的值重新开始计数，这取决于 STI 信号上升沿的计数模式。寄存器也将被更新。 | 101 | 暂停模式   | 当所选择的触发输入信号 STI 是高电平时，计数器开始计数。当 STI 信号转换成低电平时，计数器立即停止计数，而不会产生复位。计数器开始和停止计数是由 STI 信号控制的。 | 110 | 触发模式   | 在所选择的 STI 触发信号上升沿处，计数器从初始值开始计数。只有计数器的开启是由 STI 信号控制的。 | 111 | STIED  | 计数器使用所选的触发信号 STI 的上升沿计时。    |
| SMSEL [2:0] | 模式        | 描述                                                                                                                                                                                                                                                                                                                                                                                                                                                                                                                                                                                                                                                                                                                                                                                                                                                                                                                    |             |    |    |     |      |                                                                                       |     |          |                                                                   |     |          |                                                                                             |     |           |                                                                    |     |        |                                                          |     |        |                                                                                         |     |        |                                                      |     |        |                             |
| 000         | 除能模式      | 预分频器直接用内部时钟计时。                                                                                                                                                                                                                                                                                                                                                                                                                                                                                                                                                                                                                                                                                                                                                                                                                                                                                                        |             |    |    |     |      |                                                                                       |     |          |                                                                   |     |          |                                                                                             |     |           |                                                                    |     |        |                                                          |     |        |                                                                                         |     |        |                                                      |     |        |                             |
| 001         | 正交解码模式 1  | 计数器使用由 TI0 和 TI1 信号交互产生的时钟脉冲来驱动计数器预分频器。此模式下的 TI0 边沿转换取决于 TI1 的电平。                                                                                                                                                                                                                                                                                                                                                                                                                                                                                                                                                                                                                                                                                                                                                                                                                                                     |             |    |    |     |      |                                                                                       |     |          |                                                                   |     |          |                                                                                             |     |           |                                                                    |     |        |                                                          |     |        |                                                                                         |     |        |                                                      |     |        |                             |
| 010         | 正交解码模式 2  | 计数器使用由 TI0 和 TI1 信号交互产生的时钟脉冲来驱动计数器预分频器。此模式下的 TI1 边沿转换取决于 TI0 的电平。                                                                                                                                                                                                                                                                                                                                                                                                                                                                                                                                                                                                                                                                                                                                                                                                                                                     |             |    |    |     |      |                                                                                       |     |          |                                                                   |     |          |                                                                                             |     |           |                                                                    |     |        |                                                          |     |        |                                                                                         |     |        |                                                      |     |        |                             |
| 011         | 正交解码模式 3  | 计数器使用由 TI0 和 TI1 信号交互产生的时钟脉冲来驱动计数器预分频器。在此模式下的一个通道边沿转换取决于另外一个通道的电平。                                                                                                                                                                                                                                                                                                                                                                                                                                                                                                                                                                                                                                                                                                                                                                                                                                                    |             |    |    |     |      |                                                                                       |     |          |                                                                   |     |          |                                                                                             |     |           |                                                                    |     |        |                                                          |     |        |                                                                                         |     |        |                                                      |     |        |                             |
| 100         | 重启模式      | 计数器从 0 或 CRR 影子寄存器的值重新开始计数，这取决于 STI 信号上升沿的计数模式。寄存器也将被更新。                                                                                                                                                                                                                                                                                                                                                                                                                                                                                                                                                                                                                                                                                                                                                                                                                                                              |             |    |    |     |      |                                                                                       |     |          |                                                                   |     |          |                                                                                             |     |           |                                                                    |     |        |                                                          |     |        |                                                                                         |     |        |                                                      |     |        |                             |
| 101         | 暂停模式      | 当所选择的触发输入信号 STI 是高电平时，计数器开始计数。当 STI 信号转换成低电平时，计数器立即停止计数，而不会产生复位。计数器开始和停止计数是由 STI 信号控制的。                                                                                                                                                                                                                                                                                                                                                                                                                                                                                                                                                                                                                                                                                                                                                                                                                               |             |    |    |     |      |                                                                                       |     |          |                                                                   |     |          |                                                                                             |     |           |                                                                    |     |        |                                                          |     |        |                                                                                         |     |        |                                                      |     |        |                             |
| 110         | 触发模式      | 在所选择的 STI 触发信号上升沿处，计数器从初始值开始计数。只有计数器的开启是由 STI 信号控制的。                                                                                                                                                                                                                                                                                                                                                                                                                                                                                                                                                                                                                                                                                                                                                                                                                                                                  |             |    |    |     |      |                                                                                       |     |          |                                                                   |     |          |                                                                                             |     |           |                                                                    |     |        |                                                          |     |        |                                                                                         |     |        |                                                      |     |        |                             |
| 111         | STIED     | 计数器使用所选的触发信号 STI 的上升沿计时。                                                                                                                                                                                                                                                                                                                                                                                                                                                                                                                                                                                                                                                                                                                                                                                                                                                                                              |             |    |    |     |      |                                                                                       |     |          |                                                                   |     |          |                                                                                             |     |           |                                                                    |     |        |                                                          |     |        |                                                                                         |     |        |                                                      |     |        |                             |
| [0]         | TSE       | <p>定时器同步使能</p> <p>0: 无动作</p> <p>1: 主机定时器 (当前定时器) 将产生一个延时以通过 MTO 信号同步其从机定时器</p>                                                                                                                                                                                                                                                                                                                                                                                                                                                                                                                                                                                                                                                                                                                                                                                                                                        |             |    |    |     |      |                                                                                       |     |          |                                                                   |     |          |                                                                                             |     |           |                                                                    |     |        |                                                          |     |        |                                                                                         |     |        |                                                      |     |        |                             |

定时器触发配置寄存器 – TRCFR

该寄存器定义了 GPTM 外部时钟的设置和触发源选项。

偏移量: 0x008  
复位值: 0x0000\_0000

|         |     |    |        |    |       |      |      |        |
|---------|-----|----|--------|----|-------|------|------|--------|
|         | 31  | 30 | 29     | 28 | 27    | 26   | 25   | 24     |
|         | 保留位 |    |        |    |       |      |      | ECME   |
| 类型 / 复位 |     |    |        |    |       |      |      | RW 0   |
|         | 23  | 22 | 21     | 20 | 19    | 18   | 17   | 16     |
|         | 保留位 |    |        |    |       |      |      | ETIPOL |
| 类型 / 复位 |     |    |        |    |       |      |      | RW 0   |
|         | 15  | 14 | 13     | 12 | 11    | 10   | 9    | 8      |
|         | 保留位 |    | ETIPSC |    | ETF   |      |      |        |
| 类型 / 复位 |     |    | RW 0   |    | RW 0  | RW 0 | RW 0 | RW 0   |
|         | 7   | 6  | 5      | 4  | 3     | 2    | 1    | 0      |
|         | 保留位 |    |        |    | TRSEL |      |      |        |
| 类型 / 复位 |     |    |        |    | RW 0  | RW 0 | RW 0 | RW 0   |

| 位       | 字段     | 描述                                                                                                                       |
|---------|--------|--------------------------------------------------------------------------------------------------------------------------|
| [24]    | ECME   | 外部时钟模式使能<br>0: 外部时钟模式除能<br>1: 外部时钟模式使能<br>如果 ECME 位被设置为 1，并且定时器被配置在 STI 触发从机模式下，触发源来自 GTn_ETI 引脚，使用的是 GTn_ETI 引脚的外部时钟输入。 |
| [16]    | ETIPOL | 外部触发极性<br>0: GTn_ETI 作用在高电平或上升沿<br>1: GTn_ETI 作用在低电平或下降沿                                                                 |
| [13:12] | ETIPSC | 外部触发预分频器<br>分频器使能来减小 ETIP 频率<br>00: 分频器 OFF<br>01: ETIP 频率 /2<br>10: ETIP 频率 /4<br>11: ETIP 频率 /8                        |

| 位      | 字段    | 描述                                                                                                                                                                                                                                                                                                                                                                                                                                                                                                                                                                                                                                                                                                                                                                                                                                                                                                                                                                                        |
|--------|-------|-------------------------------------------------------------------------------------------------------------------------------------------------------------------------------------------------------------------------------------------------------------------------------------------------------------------------------------------------------------------------------------------------------------------------------------------------------------------------------------------------------------------------------------------------------------------------------------------------------------------------------------------------------------------------------------------------------------------------------------------------------------------------------------------------------------------------------------------------------------------------------------------------------------------------------------------------------------------------------------------|
| [11:8] | ETF   | <p>外部触发滤波器</p> <p>这些位定义了分频比用来采样 GTn_ETI 信号。GPTM 中的数字滤波器是一个 N 事件计数器，N 代表能够输出滤波信号所需的有效转换次数。</p> <p>0000: 无滤波，采样时钟是 <math>f_{DTS}</math></p> <p>0001: <math>f_{SAMPLING}=f_{CLKIN}</math>, N=2</p> <p>0010: <math>f_{SAMPLING}=f_{CLKIN}</math>, N=4</p> <p>0011: <math>f_{SAMPLING}=f_{CLKIN}</math>, N=8</p> <p>0100: <math>f_{SAMPLING}=f_{DTS}/2</math>, N=6</p> <p>0101: <math>f_{SAMPLING}=f_{DTS}/2</math>, N=8</p> <p>0110: <math>f_{SAMPLING}=f_{DTS}/4</math>, N=6</p> <p>0111: <math>f_{SAMPLING}=f_{DTS}/4</math>, N=8</p> <p>1000: <math>f_{SAMPLING}=f_{DTS}/8</math>, N=6</p> <p>1001: <math>f_{SAMPLING}=f_{DTS}/8</math>, N=8</p> <p>1010: <math>f_{SAMPLING}=f_{DTS}/16</math>, N=5</p> <p>1011: <math>f_{SAMPLING}=f_{DTS}/16</math>, N=6</p> <p>1100: <math>f_{SAMPLING}=f_{DTS}/16</math>, N=8</p> <p>1101: <math>f_{SAMPLING}=f_{DTS}/32</math>, N=5</p> <p>1110: <math>f_{SAMPLING}=f_{DTS}/32</math>, N=6</p> <p>1111: <math>f_{SAMPLING}=f_{DTS}/32</math>, N=8</p> |
| [3:0]  | TRSEL | <p>触发源选择</p> <p>这些位用来选择用于计数器同步的触发输入源 (STI)</p> <p>0000: 通过 UEVG 位软件触发</p> <p>0001: 通道 0 滤波输入 (TI0S0)</p> <p>0010: 通道 1 滤波输入 (TI1S1)</p> <p>0011: 外部触发输入 (ETIF)</p> <p>1000: 通道 0 边沿检测器 (TI0BED)</p> <p>1001: 内部定时器模块触发器 0 (ITI0)</p> <p>1010: 内部定时器模块触发器 1 (ITI1)</p> <p>1011: 内部定时器模块触发器 2 (ITI2)</p> <p>其它: 默认 0</p>                                                                                                                                                                                                                                                                                                                                                                                                                                                                                                                                                                                                                                                                    |

注：这些位必须在未被使用时更新，即设置 SMSEL 字段为 0x00 除能从机模式。

**表 33. GPTM 内部触发器连接**

| 从机定时器模块 | ITI0  | ITI1  | ITI2  |
|---------|-------|-------|-------|
| GPTM0   | GPTM1 | MCTM0 | MCTM1 |
| GPTM1   | GPTM0 | MCTM0 | MCTM1 |

定时器控制寄存器 – CTR

该寄存器定义了定时器使能位 (TME)、CRR 缓冲器使能位 (CRBE) 和通道 PDMA 选择位 (CHCCDS)。

偏移量: 0x010  
复位值: 0x0000\_0000

|         |     |    |    |    |    |    |      |        |
|---------|-----|----|----|----|----|----|------|--------|
| 类型 / 复位 | 31  | 30 | 29 | 28 | 27 | 26 | 25   | 24     |
|         | 保留位 |    |    |    |    |    |      |        |
| 类型 / 复位 | 23  | 22 | 21 | 20 | 19 | 18 | 17   | 16     |
|         | 保留位 |    |    |    |    |    |      | CHCCDS |
|         |     |    |    |    |    |    |      | RW 0   |
| 类型 / 复位 | 15  | 14 | 13 | 12 | 11 | 10 | 9    | 8      |
|         | 保留位 |    |    |    |    |    |      |        |
| 类型 / 复位 | 7   | 6  | 5  | 4  | 3  | 2  | 1    | 0      |
|         | 保留位 |    |    |    |    |    | CRBE | TME    |
|         |     |    |    |    |    |    | RW 0 | RW 0   |

| 位    | 字段     | 描述                                                                                                                                                |
|------|--------|---------------------------------------------------------------------------------------------------------------------------------------------------|
| [16] | CHCCDS | 通道 PDMA 事件选择<br>0: 通道 PDMA 请求来自通道捕捉 / 比较事件<br>1: 通道 PDMA 请求来自更新事件                                                                                 |
| [1]  | CRBE   | 计数器重载寄存器缓冲器使能位<br>0: 计数器重载寄存器立即被更新<br>1: 直到更新事件发生时计数器重载寄存器才会被更新                                                                                   |
| [0]  | TME    | 定时器使能位<br>0: GPTM 关闭<br>1: GPTM 开启 – GPTM 功能正常<br>当 TME 位被清零, 计数器停止计数且 GPTM 在单脉冲模式和从机触发模式以外的任何模式无功耗。在这两个模式中, TME 位可通过硬件自动置 1, 允许所有的 GPTM 寄存器正常工作。 |

通道 0 输入配置寄存器 – CH0ICFR

该寄存器定义了通道 0 输入模式配置。

偏移量: 0x020  
复位值: 0x0000\_0000

|         |        |     |    |    |        |    |        |    |
|---------|--------|-----|----|----|--------|----|--------|----|
|         | 31     | 30  | 29 | 28 | 27     | 26 | 25     | 24 |
|         | TI0SRC | 保留位 |    |    |        |    |        |    |
| 类型 / 复位 | RW     | 0   |    |    |        |    |        |    |
|         | 23     | 22  | 21 | 20 | 19     | 18 | 17     | 16 |
|         | 保留位    |     |    |    | CH0PSC |    | CH0CCS |    |
| 类型 / 复位 |        |     |    |    | RW     | 0  | RW     | 0  |
|         | 15     | 14  | 13 | 12 | 11     | 10 | 9      | 8  |
|         | 保留位    |     |    |    |        |    |        |    |
| 类型 / 复位 |        |     |    |    |        |    |        |    |
|         | 7      | 6   | 5  | 4  | 3      | 2  | 1      | 0  |
|         | 保留位    |     |    |    | TI0F   |    |        |    |
| 类型 / 复位 |        |     |    |    | RW     | 0  | RW     | 0  |

| 位       | 字段     | 描述                                                                                                                                                                                                                              |
|---------|--------|---------------------------------------------------------------------------------------------------------------------------------------------------------------------------------------------------------------------------------|
| [31]    | TI0SRC | 通道 0 输入源 TI0 选择<br>0: GTn_CH0 引脚连接到通道 0 输入 TI0<br>1: GTn_CH0、GTn_CH1 和 GTn_CH2 引脚的 XOR 操作输出连接到通道 0 输入 TI0                                                                                                                       |
| [19:18] | CH0PSC | 通道 0 捕捉输入源预分频器设置<br>这些位定义了通道 0 捕捉输入的有效事件。注意，一旦通道控制寄存器 CHCTR 中的通道 0 捕捉 / 比较使能位 CH0E 位被清零，预分频器将复位。<br>00: 无分频，通道 0 捕捉输入信号被选择用于每个有效事件<br>01: 通道 0 捕捉输入信号被选择用于每 2 个事件<br>10: 通道 0 捕捉输入信号被选择用于每 4 个事件<br>11: 通道 0 捕捉输入信号被选择用于每 8 个事件 |
| [17:16] | CH0CCS | 通道 0 捕捉 / 比较选择<br>00: 通道 0 配置为输出<br>01: 通道 0 配置为来自 TI0 信号的一个输入<br>10: 通道 0 配置为来自 TI1 信号的一个输入<br>11: 通道 0 配置为来自触发控制器产生的 TRCED 信号的一个输入<br>注: CH0E 位清零时，才可以访问 CH0CCS 字段。                                                           |

| 位     | 字段   | 描述                                                                                                                                                                                                                                                                                                                                                                                                                                                                                                                                                                                                                                                                                                                                                                                                                                                                                                                                                                                                                                                                                                                                                                                                  |
|-------|------|-----------------------------------------------------------------------------------------------------------------------------------------------------------------------------------------------------------------------------------------------------------------------------------------------------------------------------------------------------------------------------------------------------------------------------------------------------------------------------------------------------------------------------------------------------------------------------------------------------------------------------------------------------------------------------------------------------------------------------------------------------------------------------------------------------------------------------------------------------------------------------------------------------------------------------------------------------------------------------------------------------------------------------------------------------------------------------------------------------------------------------------------------------------------------------------------------------|
| [3:0] | TI0F | <p>通道 0 输入源 TI0 滤波器设置</p> <p>这些位定义了分频比用来采样 TI0 信号。GPTM 中的数字滤波器是一个 N 事件计数器，N 代表能够输出滤波信号所需的有效转换次数。</p> <p>0000: 无滤波，采样时钟是 <math>f_{DTS}</math></p> <p>0001: <math>f_{SAMPLING}=f_{CLKIN}</math>, <math>N=2</math></p> <p>0010: <math>f_{SAMPLING}=f_{CLKIN}</math>, <math>N=4</math></p> <p>0011: <math>f_{SAMPLING}=f_{CLKIN}</math>, <math>N=8</math></p> <p>0100: <math>f_{SAMPLING}=f_{DTS}/2</math>, <math>N=6</math></p> <p>0101: <math>f_{SAMPLING}=f_{DTS}/2</math>, <math>N=8</math></p> <p>0110: <math>f_{SAMPLING}=f_{DTS}/4</math>, <math>N=6</math></p> <p>0111: <math>f_{SAMPLING}=f_{DTS}/4</math>, <math>N=8</math></p> <p>1000: <math>f_{SAMPLING}=f_{DTS}/8</math>, <math>N=6</math></p> <p>1001: <math>f_{SAMPLING}=f_{DTS}/8</math>, <math>N=8</math></p> <p>1010: <math>f_{SAMPLING}=f_{DTS}/16</math>, <math>N=5</math></p> <p>1011: <math>f_{SAMPLING}=f_{DTS}/16</math>, <math>N=6</math></p> <p>1100: <math>f_{SAMPLING}=f_{DTS}/16</math>, <math>N=8</math></p> <p>1101: <math>f_{SAMPLING}=f_{DTS}/32</math>, <math>N=5</math></p> <p>1110: <math>f_{SAMPLING}=f_{DTS}/32</math>, <math>N=6</math></p> <p>1111: <math>f_{SAMPLING}=f_{DTS}/32</math>, <math>N=8</math></p> |

通道 1 输入配置寄存器 – CH1ICFR

该寄存器定义了通道 1 输入模式配置。

偏移量: 0x024  
复位值: 0x0000\_0000

|         |     |    |    |    |        |      |        |      |
|---------|-----|----|----|----|--------|------|--------|------|
|         | 31  | 30 | 29 | 28 | 27     | 26   | 25     | 24   |
|         | 保留位 |    |    |    |        |      |        |      |
| 类型 / 复位 |     |    |    |    |        |      |        |      |
|         | 23  | 22 | 21 | 20 | 19     | 18   | 17     | 16   |
|         | 保留位 |    |    |    | CH1PSC |      | CH1CCS |      |
| 类型 / 复位 |     |    |    |    | RW 0   | RW 0 | RW 0   | RW 0 |
|         | 15  | 14 | 13 | 12 | 11     | 10   | 9      | 8    |
|         | 保留位 |    |    |    |        |      |        |      |
| 类型 / 复位 |     |    |    |    |        |      |        |      |
|         | 7   | 6  | 5  | 4  | 3      | 2    | 1      | 0    |
|         | 保留位 |    |    |    | TI1F   |      |        |      |
| 类型 / 复位 |     |    |    |    | RW 0   | RW 0 | RW 0   | RW 0 |

| 位       | 字段     | 描述                                                                                                                                                                                                                          |
|---------|--------|-----------------------------------------------------------------------------------------------------------------------------------------------------------------------------------------------------------------------------|
| [19:18] | CH1PSC | 通道 1 捕捉输入源分频设置<br>这些位定义了通道 1 捕捉输入的有效事件。注意，一旦通道控制寄存器 CHCTR 中的通道 1 捕捉 / 比较使能位 CH1E 清零，预分频器将复位。<br>00: 无分频，通道 1 捕捉输入信号被选择用于每个有效事件<br>01: 通道 1 捕捉输入信号被选择用于每 2 个事件<br>10: 通道 1 捕捉输入信号被选择用于每 4 个事件<br>11: 通道 1 捕捉输入信号被选择用于每 8 个事件 |
| [17:16] | CH1CCS | 通道 1 捕捉 / 比较选项<br>00: 通道 1 被配置作为输出<br>01: 通道 1 被配置为来自 TI1 信号的一个输入<br>10: 通道 1 被配置为来自 TI0 信号的一个输入<br>11: 通道 1 被配置为来自触发控制器产生的 TRCED 信号的一个输入<br>注: CH1E 位清零时，才可以访问 CH1CCS 字段。                                                  |

| 位     | 字段   | 描述                                                                                                                                                                                                                                                                                                                                                                                                                                                                                                                                                                                                                                                                                                                                                                                                                                                                                                                                                                                                                                                                                                                                                                                                  |
|-------|------|-----------------------------------------------------------------------------------------------------------------------------------------------------------------------------------------------------------------------------------------------------------------------------------------------------------------------------------------------------------------------------------------------------------------------------------------------------------------------------------------------------------------------------------------------------------------------------------------------------------------------------------------------------------------------------------------------------------------------------------------------------------------------------------------------------------------------------------------------------------------------------------------------------------------------------------------------------------------------------------------------------------------------------------------------------------------------------------------------------------------------------------------------------------------------------------------------------|
| [3:0] | TI1F | <p>通道 1 输入源 TI1 滤波器设置</p> <p>这些位定义了分频比用来采样 TI1 信号。GPTM 中的数字滤波器是一个 N 事件计数器，N 代表能够输出滤波信号所需的有效转换次数。</p> <p>0000: 无滤波，采样时钟是 <math>f_{DTS}</math></p> <p>0001: <math>f_{SAMPLING}=f_{CLKIN}</math>, <math>N=2</math></p> <p>0010: <math>f_{SAMPLING}=f_{CLKIN}</math>, <math>N=4</math></p> <p>0011: <math>f_{SAMPLING}=f_{CLKIN}</math>, <math>N=8</math></p> <p>0100: <math>f_{SAMPLING}=f_{DTS}/2</math>, <math>N=6</math></p> <p>0101: <math>f_{SAMPLING}=f_{DTS}/2</math>, <math>N=8</math></p> <p>0110: <math>f_{SAMPLING}=f_{DTS}/4</math>, <math>N=6</math></p> <p>0111: <math>f_{SAMPLING}=f_{DTS}/4</math>, <math>N=8</math></p> <p>1000: <math>f_{SAMPLING}=f_{DTS}/8</math>, <math>N=6</math></p> <p>1001: <math>f_{SAMPLING}=f_{DTS}/8</math>, <math>N=8</math></p> <p>1010: <math>f_{SAMPLING}=f_{DTS}/16</math>, <math>N=5</math></p> <p>1011: <math>f_{SAMPLING}=f_{DTS}/16</math>, <math>N=6</math></p> <p>1100: <math>f_{SAMPLING}=f_{DTS}/16</math>, <math>N=8</math></p> <p>1101: <math>f_{SAMPLING}=f_{DTS}/32</math>, <math>N=5</math></p> <p>1110: <math>f_{SAMPLING}=f_{DTS}/32</math>, <math>N=6</math></p> <p>1111: <math>f_{SAMPLING}=f_{DTS}/32</math>, <math>N=8</math></p> |



通道 2 输入配置寄存器 – CH2ICFR

该寄存器定义了通道 2 输入模式配置。

偏移量: 0x028  
复位值: 0x0000\_0000

|         |     |    |    |    |        |      |        |      |
|---------|-----|----|----|----|--------|------|--------|------|
| 类型 / 复位 | 31  | 30 | 29 | 28 | 27     | 26   | 25     | 24   |
|         | 保留位 |    |    |    |        |      |        |      |
| 类型 / 复位 | 23  | 22 | 21 | 20 | 19     | 18   | 17     | 16   |
|         | 保留位 |    |    |    | CH2PSC |      | CH2CCS |      |
|         |     |    |    |    | RW 0   | RW 0 | RW 0   | RW 0 |
| 类型 / 复位 | 15  | 14 | 13 | 12 | 11     | 10   | 9      | 8    |
|         | 保留位 |    |    |    |        |      |        |      |
| 类型 / 复位 | 7   | 6  | 5  | 4  | 3      | 2    | 1      | 0    |
|         | 保留位 |    |    |    | TI2F   |      |        |      |
|         |     |    |    |    | RW 0   | RW 0 | RW 0   | RW 0 |

| 位       | 字段     | 描述                                                                                                                                                                                                                              |
|---------|--------|---------------------------------------------------------------------------------------------------------------------------------------------------------------------------------------------------------------------------------|
| [19:18] | CH2PSC | 通道 2 捕捉输入源分频器设置<br>这些位定义了通道 2 捕捉输入的有效事件。注意，一旦通道控制寄存器 CHCTR 中的通道 2 捕捉 / 比较使能位 CH2E 被清零，则预分频器将被复位。<br>00: 无分频，通道 2 捕捉输入信号被选择用于每个有效事件<br>01: 通道 2 捕捉输入信号被选择用于每 2 个事件<br>10: 通道 2 捕捉输入信号被选择用于每 4 个事件<br>11: 通道 2 捕捉输入信号被选择用于每 8 个事件 |
| [17:16] | CH2CCS | 通道 2 捕捉 / 比较选项<br>00: 通道 2 被配置为输出<br>01: 通道 2 被配置为来自 TI2 信号的一个输入<br>10: 通道 2 被配置为来自 TI3 信号的一个输入<br>11: 通道 2 被配置为来自触发控制器产生的 TRCED 信号的一个输入<br>注: CH2E 位清零时，才可以访问 CH2CCS 字段。                                                       |

| 位     | 字段   | 描述                                                                                                                                                                                                                                                                                                                                                                                                                                                                                                                                                                                                                                                                                                                                                                                                                                                                                                                                                                                                                                                                                                                                                                                                  |
|-------|------|-----------------------------------------------------------------------------------------------------------------------------------------------------------------------------------------------------------------------------------------------------------------------------------------------------------------------------------------------------------------------------------------------------------------------------------------------------------------------------------------------------------------------------------------------------------------------------------------------------------------------------------------------------------------------------------------------------------------------------------------------------------------------------------------------------------------------------------------------------------------------------------------------------------------------------------------------------------------------------------------------------------------------------------------------------------------------------------------------------------------------------------------------------------------------------------------------------|
| [3:0] | TI2F | <p>通道 2 输入源 TI2 滤波器设置</p> <p>这些位定义了分频比用来采样 TI2 信号。GPTM 中的数字滤波器是一个 N 事件计数器，N 代表能够输出滤波信号所需的有效转换次数。</p> <p>0000: 无滤波，采样时钟是 <math>f_{DTS}</math></p> <p>0001: <math>f_{SAMPLING}=f_{CLKIN}</math>, <math>N=2</math></p> <p>0010: <math>f_{SAMPLING}=f_{CLKIN}</math>, <math>N=4</math></p> <p>0011: <math>f_{SAMPLING}=f_{CLKIN}</math>, <math>N=8</math></p> <p>0100: <math>f_{SAMPLING}=f_{DTS}/2</math>, <math>N=6</math></p> <p>0101: <math>f_{SAMPLING}=f_{DTS}/2</math>, <math>N=8</math></p> <p>0110: <math>f_{SAMPLING}=f_{DTS}/4</math>, <math>N=6</math></p> <p>0111: <math>f_{SAMPLING}=f_{DTS}/4</math>, <math>N=8</math></p> <p>1000: <math>f_{SAMPLING}=f_{DTS}/8</math>, <math>N=6</math></p> <p>1001: <math>f_{SAMPLING}=f_{DTS}/8</math>, <math>N=8</math></p> <p>1010: <math>f_{SAMPLING}=f_{DTS}/16</math>, <math>N=5</math></p> <p>1011: <math>f_{SAMPLING}=f_{DTS}/16</math>, <math>N=6</math></p> <p>1100: <math>f_{SAMPLING}=f_{DTS}/16</math>, <math>N=8</math></p> <p>1101: <math>f_{SAMPLING}=f_{DTS}/32</math>, <math>N=5</math></p> <p>1110: <math>f_{SAMPLING}=f_{DTS}/32</math>, <math>N=6</math></p> <p>1111: <math>f_{SAMPLING}=f_{DTS}/32</math>, <math>N=8</math></p> |

通道 3 输入配置寄存器 – CH3ICFR

该寄存器定义了通道 3 输入模式配置。

偏移量: 0x02C  
复位值: 0x0000\_0000

|         |     |    |    |    |        |    |        |    |
|---------|-----|----|----|----|--------|----|--------|----|
|         | 31  | 30 | 29 | 28 | 27     | 26 | 25     | 24 |
|         | 保留位 |    |    |    |        |    |        |    |
| 类型 / 复位 |     |    |    |    |        |    |        |    |
|         | 23  | 22 | 21 | 20 | 19     | 18 | 17     | 16 |
|         | 保留位 |    |    |    | CH3PSC |    | CH3CCS |    |
| 类型 / 复位 |     |    |    |    | RW     | 0  | RW     | 0  |
|         | 15  | 14 | 13 | 12 | 11     | 10 | 9      | 8  |
|         | 保留位 |    |    |    |        |    |        |    |
| 类型 / 复位 |     |    |    |    |        |    |        |    |
|         | 7   | 6  | 5  | 4  | 3      | 2  | 1      | 0  |
|         | 保留位 |    |    |    | TI3F   |    |        |    |
| 类型 / 复位 |     |    |    |    | RW     | 0  | RW     | 0  |

| 位       | 字段     | 描述                                                                                                                                                                                                                              |
|---------|--------|---------------------------------------------------------------------------------------------------------------------------------------------------------------------------------------------------------------------------------|
| [19:18] | CH3PSC | 通道 3 捕捉输入源分频器设置<br>这些位定义了通道 3 捕捉输入的有效事件。注意，一旦通道控制寄存器 CHCTR 中的通道 3 捕捉 / 比较使能位 CH3E 被清零，则预分频器将被复位。<br>00: 无分频，通道 3 捕捉输入信号被选择用于每个有效事件<br>01: 通道 3 捕捉输入信号被选择用于每 2 个事件<br>10: 通道 3 捕捉输入信号被选择用于每 4 个事件<br>11: 通道 3 捕捉输入信号被选择用于每 8 个事件 |
| [17:16] | CH3CCS | 通道 3 捕捉 / 比较选项<br>00: 通道 3 被配置为输出<br>01: 通道 3 被配置为来自 TI3 信号的一个输入<br>10: 通道 3 被配置为来自 TI2 信号的一个输入<br>11: 通道 3 被配置为来自触发控制器产生的 TRCED 信号的一个输入<br>注: CH3E 位清零时，才可以访问 CH3CCS 字段。                                                       |

| 位     | 字段   | 描述                                                                                                                                                                                                                                                                                                                                                                                                                                                                                                                                                                                                                                                                                                                                                                                                                                                                                                                                                                                                                                                                                                                                                                                                  |
|-------|------|-----------------------------------------------------------------------------------------------------------------------------------------------------------------------------------------------------------------------------------------------------------------------------------------------------------------------------------------------------------------------------------------------------------------------------------------------------------------------------------------------------------------------------------------------------------------------------------------------------------------------------------------------------------------------------------------------------------------------------------------------------------------------------------------------------------------------------------------------------------------------------------------------------------------------------------------------------------------------------------------------------------------------------------------------------------------------------------------------------------------------------------------------------------------------------------------------------|
| [3:0] | TI3F | <p>通道 3 输入源 TI3 滤波器设置</p> <p>这些位定义了分频比用来采样 TI3 信号。GPTM 中的数字滤波器是一个 N 事件计数器，N 代表能够输出滤波信号所需的有效转换次数。</p> <p>0000: 无滤波，采样时钟是 <math>f_{DTS}</math></p> <p>0001: <math>f_{SAMPLING}=f_{CLKIN}</math>, <math>N=2</math></p> <p>0010: <math>f_{SAMPLING}=f_{CLKIN}</math>, <math>N=4</math></p> <p>0011: <math>f_{SAMPLING}=f_{CLKIN}</math>, <math>N=8</math></p> <p>0100: <math>f_{SAMPLING}=f_{DTS}/2</math>, <math>N=6</math></p> <p>0101: <math>f_{SAMPLING}=f_{DTS}/2</math>, <math>N=8</math></p> <p>0110: <math>f_{SAMPLING}=f_{DTS}/4</math>, <math>N=6</math></p> <p>0111: <math>f_{SAMPLING}=f_{DTS}/4</math>, <math>N=8</math></p> <p>1000: <math>f_{SAMPLING}=f_{DTS}/8</math>, <math>N=6</math></p> <p>1001: <math>f_{SAMPLING}=f_{DTS}/8</math>, <math>N=8</math></p> <p>1010: <math>f_{SAMPLING}=f_{DTS}/16</math>, <math>N=5</math></p> <p>1011: <math>f_{SAMPLING}=f_{DTS}/16</math>, <math>N=6</math></p> <p>1100: <math>f_{SAMPLING}=f_{DTS}/16</math>, <math>N=8</math></p> <p>1101: <math>f_{SAMPLING}=f_{DTS}/32</math>, <math>N=5</math></p> <p>1110: <math>f_{SAMPLING}=f_{DTS}/32</math>, <math>N=6</math></p> <p>1111: <math>f_{SAMPLING}=f_{DTS}/32</math>, <math>N=8</math></p> |

通道 0 输出配置寄存器 – CH0OCFR

该寄存器定义了通道 0 输出模式配置。

偏移量: 0x040  
复位值: 0x0000\_0000

|         |     |    |         |        |        |            |      |          |
|---------|-----|----|---------|--------|--------|------------|------|----------|
| 类型 / 复位 | 31  | 30 | 29      | 28     | 27     | 26         | 25   | 24       |
|         | 保留位 |    |         |        |        |            |      |          |
| 类型 / 复位 | 23  | 22 | 21      | 20     | 19     | 18         | 17   | 16       |
|         | 保留位 |    |         |        |        |            |      |          |
| 类型 / 复位 | 15  | 14 | 13      | 12     | 11     | 10         | 9    | 8        |
|         | 保留位 |    |         |        |        |            |      | CH0OM[3] |
|         |     |    |         |        |        |            |      | RW 0     |
| 类型 / 复位 | 7   | 6  | 5       | 4      | 3      | 2          | 1    | 0        |
|         | 保留位 |    | CH0IMAE | CH0PRE | REF0CE | CH0OM[2:0] |      |          |
|         |     |    | RW 0    | RW 0   | RW 0   | RW 0       | RW 0 | RW 0     |

| 位   | 字段      | 描述                                                                                                                                                                                            |
|-----|---------|-----------------------------------------------------------------------------------------------------------------------------------------------------------------------------------------------|
| [5] | CH0IMAE | 通道 0 立即作用使能位<br>0: 无作用<br>1: 单脉冲立即作用模式使能<br>无论 CNTR 和 CH0CCR 值的比较结果如何, 在一个触发事件发生后, CH0OREF 会立即强制为比较匹配电平。<br>有效期间将在下一个上溢或下溢事件到来时自动结束。<br>注: 只有当通道 0 被配置工作在 PWM 模式 1 或 PWM 模式 2 时, CH0IMAE 位可用。 |
| [4] | CH0PRE  | 通道 0 捕捉 / 比较寄存器 (CH0CCR) 预载使能位<br>0: CH0CCR 预载功能除能<br>当 CH0PRE 位清零, CH0CCR 寄存器将立即被更新为其它值, 且立即可用。<br>1: CH0CCR 预载功能使能<br>直到更新事件发生后, 新的 CH0CCR 值才会被传送到影子寄存器中。                                   |
| [3] | REF0CE  | 通道 0 参考输出清除使能位<br>0: CH0OREF 正常执行, 不受 ETIF 信号影响<br>1: CH0OREF 在来自于 GTn_ETI 引脚的 ETIF 信号的高电平处被强制为 0                                                                                             |

| 位        | 字段         | 描述                                                                                                                                                                                                                                                                                                                                                                                                                                                                                                                                                                                                                                                                                                                                                                                                                                                                                                                                                                                                                                                                                                 |
|----------|------------|----------------------------------------------------------------------------------------------------------------------------------------------------------------------------------------------------------------------------------------------------------------------------------------------------------------------------------------------------------------------------------------------------------------------------------------------------------------------------------------------------------------------------------------------------------------------------------------------------------------------------------------------------------------------------------------------------------------------------------------------------------------------------------------------------------------------------------------------------------------------------------------------------------------------------------------------------------------------------------------------------------------------------------------------------------------------------------------------------|
| [8][2:0] | CH0OM[3:0] | <p>通道 0 输出模式设置</p> <p>这些位定义了输出参考信号 CH0OREF 的功能类型</p> <p>0000: 无变化</p> <p>0001: 比较匹配输出 0</p> <p>0010: 比较匹配输出 1</p> <p>0011: 比较匹配输出翻转</p> <p>0100: 强制无效 – CH0OREF 强制为 0</p> <p>0101: 强制有效 – CH0OREF 强制为 1</p> <p>0110: PWM 模式 1</p> <ul style="list-style-type: none"> <li>– 在向上计数期间, 当 CNTR &lt; CH0CCR, 通道 0 处于有效电平, 否则将处于无效电平。</li> <li>– 在向下计数期间, 当 CNTR &gt; CH0CCR, 通道 0 处于无效电平, 否则将处于有效电平。</li> </ul> <p>0111: PWM 模式 2</p> <ul style="list-style-type: none"> <li>– 在向上计数期间, 当 CNTR &lt; CH0CCR, 通道 0 处于无效电平, 否则将处于有效电平。</li> <li>– 在向下计数期间, 当 CNTR &gt; CH0CCR, 通道 0 处于有效电平, 否则将处于无效电平。</li> </ul> <p>1110: 非对称 PWM 模式 1</p> <ul style="list-style-type: none"> <li>– 在向上计数期间, 当 CNTR &lt; CH0CCR, 通道 0 处于有效电平, 否则将处于无效电平。</li> <li>– 在向下计数期间, 当 CNTR &gt; CH0CCR, 通道 0 处于无效电平, 否则将处于有效电平。</li> </ul> <p>1111: 非对称 PWM 模式 2</p> <ul style="list-style-type: none"> <li>– 在向上计数期间, 当 CNTR &lt; CH0CCR, 通道 0 处于无效电平, 否则将处于有效电平。</li> <li>– 在向下计数期间, 当 CNTR &gt; CH0CCR, 通道 0 处于有效电平, 否则将处于无效电平。</li> </ul> <p>注: 当通道 0 用作非对称 PWM 输出模式时, 计数器配置寄存器中的计数器模式选择位必须配置为中心对齐计数模式 (CMSEL=01/02/03)。</p> |

通道 1 输出配置寄存器 – CH1OCFR

该寄存器定义了通道 1 输出模式配置。

偏移量: 0x044  
复位值: 0x0000\_0000

|         |      |    |         |        |        |            |      |          |
|---------|------|----|---------|--------|--------|------------|------|----------|
| 类型 / 复位 | 31   | 30 | 29      | 28     | 27     | 26         | 25   | 24       |
|         | 保留位  |    |         |        |        |            |      |          |
| 类型 / 复位 | 23   | 22 | 21      | 20     | 19     | 18         | 17   | 16       |
|         | 保留位  |    |         |        |        |            |      |          |
| 类型 / 复位 | 15   | 14 | 13      | 12     | 11     | 10         | 9    | 8        |
|         | 保留位  |    |         |        |        |            |      | CH1OM[3] |
| 类型 / 复位 | 7    | 6  | 5       | 4      | 3      | 2          | 1    | 0        |
|         | 保留位  |    | CH1IMAE | CH1PRE | REF1CE | CH1OM[2:0] |      |          |
|         | RW 0 |    | RW 0    | RW 0   | RW 0   | RW 0       | RW 0 | RW 0     |

| 位   | 字段      | 描述                                                                                                                                                                                            |
|-----|---------|-----------------------------------------------------------------------------------------------------------------------------------------------------------------------------------------------|
| [5] | CH1IMAE | 通道 1 立即作用使能位<br>0: 无作用<br>1: 单脉冲立即作用模式使能<br>无论 CNTR 和 CH1CCR 值的比较结果如何, 在一个触发事件发生后, CH1OREF 会立即强制为比较匹配电平。<br>有效期间将在下一个上溢或下溢事件到来时自动结束。<br>注: 只有当通道 1 被配置工作在 PWM 模式 1 或 PWM 模式 2 时, CH1IMAE 位可用。 |
| [4] | CH1PRE  | 通道 1 捕捉 / 比较寄存器 (CH1CCR) 预载使能位<br>0: CH1CCR 预载功能除能<br>当 CH1PRE 位清零, CH1CCR 寄存器将立即被更新为其它值, 且立即可用。<br>1: CH1CCR 预载功能使能<br>直到更新事件发生后, 新的 CH1CCR 值才会被传送到影子寄存器中。                                   |
| [3] | REF1CE  | 通道 1 参考输出清除使能位<br>0: CH1OREF 正常执行, 不受 ETIF 信号影响<br>1: CH1OREF 在来自于 GTn_ETI 引脚的 ETIF 信号的高电平处被强制为 0                                                                                             |

| 位        | 字段         | 描述                                                                                                                                                                                                                                                                                                                                                                                                                                                                                                                                                                                                                                                                                                                                                                                                                                                                                                                                                                                                                                                                                                 |
|----------|------------|----------------------------------------------------------------------------------------------------------------------------------------------------------------------------------------------------------------------------------------------------------------------------------------------------------------------------------------------------------------------------------------------------------------------------------------------------------------------------------------------------------------------------------------------------------------------------------------------------------------------------------------------------------------------------------------------------------------------------------------------------------------------------------------------------------------------------------------------------------------------------------------------------------------------------------------------------------------------------------------------------------------------------------------------------------------------------------------------------|
| [8][2:0] | CH1OM[3:0] | <p>通道 1 输出模式设置</p> <p>这些位定义了输出参考信号 CH1OREF 的功能类型</p> <p>0000: 无变化</p> <p>0001: 比较匹配输出 0</p> <p>0010: 比较匹配输出 1</p> <p>0011: 比较匹配输出翻转</p> <p>0100: 强制无效 – CH1OREF 强制为 0</p> <p>0101: 强制有效 – CH1OREF 强制为 1</p> <p>0110: PWM 模式 1</p> <ul style="list-style-type: none"> <li>– 在向上计数期间, 当 CNTR &lt; CH1CCR, 通道 1 处于有效电平, 否则将处于无效电平。</li> <li>– 在向下计数期间, 当 CNTR &gt; CH1CCR, 通道 1 处于无效电平, 否则将处于有效电平。</li> </ul> <p>0111: PWM 模式 2</p> <ul style="list-style-type: none"> <li>– 在向上计数期间, 当 CNTR &lt; CH1CCR, 通道 1 处于无效电平, 否则将处于有效电平。</li> <li>– 在向下计数期间, 当 CNTR &gt; CH1CCR, 通道 1 处于有效电平, 否则将处于无效电平。</li> </ul> <p>1110: 非对称 PWM 模式 1</p> <ul style="list-style-type: none"> <li>– 在向上计数期间, 当 CNTR &lt; CH1CCR, 通道 1 处于有效电平, 否则将处于无效电平。</li> <li>– 在向下计数期间, 当 CNTR &gt; CH1CCR, 通道 1 处于无效电平, 否则将处于有效电平。</li> </ul> <p>1111: 非对称 PWM 模式 2</p> <ul style="list-style-type: none"> <li>– 在向上计数期间, 当 CNTR &lt; CH1CCR, 通道 1 处于无效电平, 否则将处于有效电平。</li> <li>– 在向下计数期间, 当 CNTR &gt; CH1CCR, 通道 1 处于有效电平, 否则将处于无效电平。</li> </ul> <p>注: 当通道 1 用作非对称 PWM 输出模式时, 计数器配置寄存器中的计数器模式选择位必须配置为中心对齐计数模式 (CMSEL=01/02/03)。</p> |



通道 2 输出配置寄存器 – CH2OCFR

该寄存器定义了通道 2 输出模式配置。

偏移量: 0x048  
复位值: 0x0000\_0000

|         |     |    |         |        |        |            |    |          |
|---------|-----|----|---------|--------|--------|------------|----|----------|
| 类型 / 复位 | 31  | 30 | 29      | 28     | 27     | 26         | 25 | 24       |
|         | 保留位 |    |         |        |        |            |    |          |
| 类型 / 复位 | 23  | 22 | 21      | 20     | 19     | 18         | 17 | 16       |
|         | 保留位 |    |         |        |        |            |    |          |
| 类型 / 复位 | 15  | 14 | 13      | 12     | 11     | 10         | 9  | 8        |
|         | 保留位 |    |         |        |        |            |    | CH2OM[3] |
| 类型 / 复位 | 7   | 6  | 5       | 4      | 3      | 2          | 1  | 0        |
|         | 保留位 |    | CH2IMAE | CH2PRE | REF2CE | CH2OM[2:0] |    |          |
|         | RW  |    | 0       | RW     | 0      | RW         | 0  | RW 0     |

| 位   | 字段      | 描述                                                                                                                                                                                         |
|-----|---------|--------------------------------------------------------------------------------------------------------------------------------------------------------------------------------------------|
| [5] | CH2IMAE | 通道 2 立即作用使能位<br>0: 无作用<br>1: 单脉冲立即作用模式使能<br>无论 CNTR 和 CH2CCR 值的比较结果如何，在一个触发事件发生后，CH2OREF 会立即强制为比较匹配电平。<br>有效期间将在下一个上溢或下溢事件到来时自动结束。<br>注: 只有当通道 2 被配置工作在 PWM 模式 1 或 PWM 模式 2 时，CH2IMAE 位可用。 |
| [4] | CH2PRE  | 通道 2 捕捉 / 比较寄存器 (CH2CCR) 预载使能位<br>0: CH2CCR 预载功能除能<br>当 CH2PRE 位清零，CH2CCR 寄存器将立即被更新为其它值，且立即可用。<br>1: CH2CCR 预载功能使能<br>直到更新事件发生后，新的 CH2CCR 值才会被传送到影子寄存器中。                                   |
| [3] | REF2CE  | 通道 2 参考输出清除使能位<br>0: CH2OREF 正常执行，不受 ETIF 信号影响<br>1: CH2OREF 在来自于 GTn_ETI 引脚的 ETIF 信号的高电平处被强制为 0                                                                                           |

| 位        | 字段         | 描述                                                                                                                                                                                                                                                                                                                                                                                                                                                                                                                                                                                                                                                                                                                                                                                                                                                                                                                                                                                                                                                                                                 |
|----------|------------|----------------------------------------------------------------------------------------------------------------------------------------------------------------------------------------------------------------------------------------------------------------------------------------------------------------------------------------------------------------------------------------------------------------------------------------------------------------------------------------------------------------------------------------------------------------------------------------------------------------------------------------------------------------------------------------------------------------------------------------------------------------------------------------------------------------------------------------------------------------------------------------------------------------------------------------------------------------------------------------------------------------------------------------------------------------------------------------------------|
| [8][2:0] | CH2OM[3:0] | <p>通道 2 输出模式设置</p> <p>这些位定义了输出参考信号 CH2OREF 的功能类型</p> <p>0000: 无变化</p> <p>0001: 比较匹配输出 0</p> <p>0010: 比较匹配输出 1</p> <p>0011: 比较匹配输出翻转</p> <p>0100: 强制无效 – CH2OREF 强制为 0</p> <p>0101: 强制有效 – CH2OREF 强制为 1</p> <p>0110: PWM 模式 1</p> <ul style="list-style-type: none"> <li>– 在向上计数期间, 当 CNTR &lt; CH2CCR, 通道 2 处于有效电平, 否则将处于无效电平。</li> <li>– 在向下计数期间, 当 CNTR &gt; CH2CCR, 通道 2 处于无效电平, 否则将处于有效电平。</li> </ul> <p>0111: PWM 模式 2</p> <ul style="list-style-type: none"> <li>– 在向上计数期间, 当 CNTR &lt; CH2CCR, 通道 2 处于无效电平, 否则将处于有效电平。</li> <li>– 在向下计数期间, 当 CNTR &gt; CH2CCR, 通道 2 处于有效电平, 否则将处于无效电平。</li> </ul> <p>1110: 非对称 PWM 模式 1</p> <ul style="list-style-type: none"> <li>– 在向上计数期间, 当 CNTR &lt; CH2CCR, 通道 2 处于有效电平, 否则将处于无效电平。</li> <li>– 在向下计数期间, 当 CNTR &gt; CH2CCR, 通道 2 处于无效电平, 否则将处于有效电平。</li> </ul> <p>1111: 非对称 PWM 模式 2</p> <ul style="list-style-type: none"> <li>– 在向上计数期间, 当 CNTR &lt; CH2CCR, 通道 2 处于无效电平, 否则将处于有效电平。</li> <li>– 在向下计数期间, 当 CNTR &gt; CH2CCR, 通道 2 处于有效电平, 否则将处于无效电平。</li> </ul> <p>注: 当通道 2 用作非对称 PWM 输出模式时, 计数器配置寄存器中的计数器模式选择位必须配置为中心对齐计数模式 (CMSEL=01/02/03)。</p> |

通道 3 输出配置寄存器 – CH3OCFR

该寄存器定义了通道 3 输出模式配置。

偏移量: 0x04C  
复位值: 0x0000\_0000

|         |      |    |         |        |        |            |      |          |
|---------|------|----|---------|--------|--------|------------|------|----------|
| 类型 / 复位 | 31   | 30 | 29      | 28     | 27     | 26         | 25   | 24       |
|         | 保留位  |    |         |        |        |            |      |          |
| 类型 / 复位 | 23   | 22 | 21      | 20     | 19     | 18         | 17   | 16       |
|         | 保留位  |    |         |        |        |            |      |          |
| 类型 / 复位 | 15   | 14 | 13      | 12     | 11     | 10         | 9    | 8        |
|         | 保留位  |    |         |        |        |            |      | CH3OM[3] |
| 类型 / 复位 | 7    | 6  | 5       | 4      | 3      | 2          | 1    | 0        |
|         | 保留位  |    | CH3IMAE | CH3PRE | REF3CE | CH3OM[2:0] |      |          |
|         | RW 0 |    | RW 0    | RW 0   | RW 0   | RW 0       | RW 0 | RW 0     |

| 位   | 字段      | 描述                                                                                                                                                                                         |
|-----|---------|--------------------------------------------------------------------------------------------------------------------------------------------------------------------------------------------|
| [5] | CH3IMAE | 通道 3 立即作用使能位<br>0: 无作用<br>1: 单脉冲立即作用模式使能<br>无论 CNTR 和 CH3CCR 值的比较结果如何，在一个触发事件发生后，CH3OREF 会立即强制为比较匹配电平。<br>有效期间将在下一个上溢或下溢事件到来时自动结束。<br>注: 只有当通道 3 被配置工作在 PWM 模式 1 或 PWM 模式 2 时，CH3IMAE 位可用。 |
| [4] | CH3PRE  | 通道 3 捕捉 / 比较寄存器 (CH3CCR) 预载使能位<br>0: CH3CCR 预载功能除能<br>当 CH3PRE 位清零，CH3CCR 寄存器将立即被更新为其它值，且立即可用。<br>1: CH3CCR 预载功能使能<br>直到更新事件发生后，新的 CH3CCR 值才会被传送到影子寄存器中。                                   |
| [3] | REF3CE  | 通道 3 参考输出清除使能位<br>0: CH3OREF 正常执行，不受 ETIF 信号影响<br>1: CH3OREF 在来自于 GTn_ETI 引脚的 ETIF 信号的高电平处被强制为 0                                                                                           |

| 位        | 字段         | 描述                                                                                                                                                                                                                                                                                                                                                                                                                                                                                                                                                                                                                                                                                                                                                                                                                                                                                                                                                                                                                                                                                                 |
|----------|------------|----------------------------------------------------------------------------------------------------------------------------------------------------------------------------------------------------------------------------------------------------------------------------------------------------------------------------------------------------------------------------------------------------------------------------------------------------------------------------------------------------------------------------------------------------------------------------------------------------------------------------------------------------------------------------------------------------------------------------------------------------------------------------------------------------------------------------------------------------------------------------------------------------------------------------------------------------------------------------------------------------------------------------------------------------------------------------------------------------|
| [8][2:0] | CH3OM[3:0] | <p>通道 3 输出模式设置</p> <p>这些位定义了输出参考信号 CH3OREF 的功能类型</p> <p>0000: 无变化</p> <p>0001: 比较匹配输出 0</p> <p>0010: 比较匹配输出 1</p> <p>0011: 比较匹配输出翻转</p> <p>0100: 强制无效 – CH3OREF 强制为 0</p> <p>0101: 强制有效 – CH3OREF 强制为 1</p> <p>0110: PWM 模式 1</p> <ul style="list-style-type: none"> <li>– 在向上计数期间, 当 CNTR &lt; CH3CCR, 通道 3 处于有效电平, 否则将处于无效电平。</li> <li>– 在向下计数期间, 当 CNTR &gt; CH3CCR, 通道 3 处于无效电平, 否则将处于有效电平。</li> </ul> <p>0111: PWM 模式 2</p> <ul style="list-style-type: none"> <li>– 在向上计数期间, 当 CNTR &lt; CH3CCR, 通道 3 处于无效电平, 否则将处于有效电平。</li> <li>– 在向下计数期间, 当 CNTR &gt; CH3CCR, 通道 3 处于有效电平, 否则将处于无效电平。</li> </ul> <p>1110: 非对称 PWM 模式 1</p> <ul style="list-style-type: none"> <li>– 在向上计数期间, 当 CNTR &lt; CH3CCR, 通道 3 处于有效电平, 否则将处于无效电平。</li> <li>– 在向下计数期间, 当 CNTR &gt; CH3CCR, 通道 3 处于无效电平, 否则将处于有效电平。</li> </ul> <p>1111: 非对称 PWM 模式 2</p> <ul style="list-style-type: none"> <li>– 在向上计数期间, 当 CNTR &lt; CH3CCR, 通道 3 处于无效电平, 否则将处于有效电平。</li> <li>– 在向下计数期间, 当 CNTR &gt; CH3CCR, 通道 3 处于有效电平, 否则将处于无效电平。</li> </ul> <p>注: 当通道 3 用作非对称 PWM 输出模式时, 计数器配置寄存器中的计数器模式选择位必须配置为中心对齐计数模式 (CMSEL=01/02/03)。</p> |

## 通道控制寄存器 – CHCTR

该寄存器包含了通道捕捉输入和比较输出功能使能控制位。

偏移量: 0x050

复位值: 0x0000\_0000

|         |     |      |     |      |     |      |     |      |
|---------|-----|------|-----|------|-----|------|-----|------|
|         | 31  | 30   | 29  | 28   | 27  | 26   | 25  | 24   |
|         | 保留位 |      |     |      |     |      |     |      |
| 类型 / 复位 |     |      |     |      |     |      |     |      |
|         | 23  | 22   | 21  | 20   | 19  | 18   | 17  | 16   |
|         | 保留位 |      |     |      |     |      |     |      |
| 类型 / 复位 |     |      |     |      |     |      |     |      |
|         | 15  | 14   | 13  | 12   | 11  | 10   | 9   | 8    |
|         | 保留位 |      |     |      |     |      |     |      |
| 类型 / 复位 |     |      |     |      |     |      |     |      |
|         | 7   | 6    | 5   | 4    | 3   | 2    | 1   | 0    |
|         | 保留位 | CH3E | 保留位 | CH2E | 保留位 | CH1E | 保留位 | CH0E |
| 类型 / 复位 |     | RW 0 |     | RW 0 |     | RW 0 |     | RW 0 |

| 位   | 字段   | 描述                                                                                                                                                                                        |
|-----|------|-------------------------------------------------------------------------------------------------------------------------------------------------------------------------------------------|
| [6] | CH3E | 通道 3 捕捉 / 比较使能位<br>– 通道 3 被配置作为输入 (CH3CCS=0x01/0x02/0x03)<br>0: 输入捕捉模式除能<br>1: 输入捕捉模式使能<br>– 通道 3 被配置作为输出 (CH3CCS=0x00)<br>0: 关闭 – 通道 3 输出信号 CH3O 不作用<br>1: 开启 – 通道 3 输出信号 CH3O 在相应的输出脚产生 |
| [4] | CH2E | 通道 2 捕捉 / 比较使能位<br>– 通道 2 被配置作为输入 (CH2CCS=0x01/0x02/0x03)<br>0: 输入捕捉模式除能<br>1: 输入捕捉模式使能<br>– 通道 2 被配置作为输出 (CH2CCS=0x00)<br>0: 关闭 – 通道 2 输出信号 CH2O 不作用<br>1: 开启 – 通道 2 输出信号 CH2O 在相应的输出脚产生 |
| [2] | CH1E | 通道 1 捕捉 / 比较使能位<br>– 通道 1 被配置作为输入 (CH1CCS=0x01/0x02/0x03)<br>0: 输入捕捉模式除能<br>1: 输入捕捉模式使能<br>– 通道 1 被配置作为输出 (CH1CCS=0x00)<br>0: 关闭 – 通道 1 输出信号 CH1O 不作用<br>1: 开启 – 通道 1 输出信号 CH1O 在相应的输出脚产生 |
| [0] | CH0E | 通道 0 捕捉 / 比较使能位<br>– 通道 0 被配置作为输入 (CH0CCS=0x01/0x02/0x03)<br>0: 输入捕捉模式除能<br>1: 输入捕捉模式使能<br>– 通道 0 被配置作为输出 (CH0CCS=0x00)<br>0: 关闭 – 通道 0 输出信号 CH0O 不作用<br>1: 开启 – 通道 0 输出信号 CH0O 在相应的输出脚产生 |

通道极性配置寄存器 – CHPOLR

该寄存器包含了通道捕捉输入或比较输出极性的控制。

偏移量: 0x054  
复位值: 0x0000\_0000

|         |     |      |     |      |     |      |     |      |
|---------|-----|------|-----|------|-----|------|-----|------|
| 类型 / 复位 | 31  | 30   | 29  | 28   | 27  | 26   | 25  | 24   |
|         | 保留位 |      |     |      |     |      |     |      |
| 类型 / 复位 | 23  | 22   | 21  | 20   | 19  | 18   | 17  | 16   |
|         | 保留位 |      |     |      |     |      |     |      |
| 类型 / 复位 | 15  | 14   | 13  | 12   | 11  | 10   | 9   | 8    |
|         | 保留位 |      |     |      |     |      |     |      |
| 类型 / 复位 | 7   | 6    | 5   | 4    | 3   | 2    | 1   | 0    |
|         | 保留位 | CH3P | 保留位 | CH2P | 保留位 | CH1P | 保留位 | CH0P |
|         |     | RW 0 |     | RW 0 |     | RW 0 |     | RW 0 |

| 位   | 字段   | 描述                                                                                                                                                 |
|-----|------|----------------------------------------------------------------------------------------------------------------------------------------------------|
| [6] | CH3P | 通道 3 捕捉 / 比较极性<br>– 通道 3 被配置为输入时<br>0: 捕捉事件发生在通道 3 上升沿<br>1: 捕捉事件发生在通道 3 下降沿<br>– 通道 3 被配置为输出时 (CH3CCS=0x00)<br>0: 通道 3 输出高电平有效<br>1: 通道 3 输出低电平有效 |
| [4] | CH2P | 通道 2 捕捉 / 比较极性<br>– 通道 2 被配置为输入时<br>0: 捕捉事件发生在通道 2 上升沿<br>1: 捕捉事件发生在通道 2 下降沿<br>– 通道 2 被配置为输出时 (CH2CCS=0x00)<br>0: 通道 2 输出高电平有效<br>1: 通道 2 输出低电平有效 |
| [2] | CH1P | 通道 1 捕捉 / 比较极性<br>– 通道 1 被配置为输入时<br>0: 捕捉事件发生在通道 1 上升沿<br>1: 捕捉事件发生在通道 1 下降沿<br>– 通道 1 被配置为输出时 (CH1CCS=0x00)<br>0: 通道 1 输出高电平有效<br>1: 通道 1 输出低电平有效 |
| [0] | CH0P | 通道 0 捕捉 / 比较极性<br>– 通道 0 被配置为输入时<br>0: 捕捉事件发生在通道 0 上升沿<br>1: 捕捉事件发生在通道 0 下降沿<br>– 通道 0 被配置为输出时 (CH0CCS=0x00)<br>0: 通道 0 输出高电平有效<br>1: 通道 0 输出低电平有效 |

## 定时器 PDMA/ 中断控制寄存器 – DICTR

该寄存器包含了定时器 PDMA 和中断使能控制位。

偏移量: 0x074

复位值: 0x0000\_0000

|         |     |    |    |    |         |         |         |         |
|---------|-----|----|----|----|---------|---------|---------|---------|
|         | 31  | 30 | 29 | 28 | 27      | 26      | 25      | 24      |
|         | 保留位 |    |    |    |         | TEVDE   | 保留位     | UEVDE   |
| 类型 / 复位 |     |    |    |    |         | RW 0    |         | RW 0    |
|         | 23  | 22 | 21 | 20 | 19      | 18      | 17      | 16      |
|         | 保留位 |    |    |    | CH3CCDE | CH2CCDE | CH1CCDE | CH0CCDE |
| 类型 / 复位 |     |    |    |    | RW 0    | RW 0    | RW 0    | RW 0    |
|         | 15  | 14 | 13 | 12 | 11      | 10      | 9       | 8       |
|         | 保留位 |    |    |    |         | TEVIE   | 保留位     | UEVIE   |
| 类型 / 复位 |     |    |    |    |         | RW 0    |         | RW 0    |
|         | 7   | 6  | 5  | 4  | 3       | 2       | 1       | 0       |
|         | 保留位 |    |    |    | CH3CCIE | CH2CCIE | CH1CCIE | CH0CCIE |
| 类型 / 复位 |     |    |    |    | RW 0    | RW 0    | RW 0    | RW 0    |

| 位    | 字段      | 描述                                                                |
|------|---------|-------------------------------------------------------------------|
| [26] | TEVDE   | 触发事件 PDMA 请求使能位<br>0: 除能触发 PDMA 请求<br>1: 使能触发 PDMA 请求             |
| [24] | UEVDE   | 更新事件 PDMA 请求使能位<br>0: 除能更新事件 PDMA 请求<br>1: 使能更新事件 PDMA 请求         |
| [19] | CH3CCDE | 通道 3 捕捉 / 比较 PDMA 请求使能位<br>0: 除能通道 3 PDMA 请求<br>1: 使能通道 3 PDMA 请求 |
| [18] | CH2CCDE | 通道 2 捕捉 / 比较 PDMA 请求使能位<br>0: 除能通道 2 PDMA 请求<br>1: 使能通道 2 PDMA 请求 |
| [17] | CH1CCDE | 通道 1 捕捉 / 比较 PDMA 请求使能位<br>0: 除能通道 1 PDMA 请求<br>1: 使能通道 1 PDMA 请求 |
| [16] | CH0CCDE | 通道 0 捕捉 / 比较 PDMA 请求使能位<br>0: 除能通道 0 PDMA 请求<br>1: 使能通道 0 PDMA 请求 |
| [10] | TEVIE   | 触发事件中断使能位<br>0: 除能触发事件中断<br>1: 使能触发事件中断                           |
| [8]  | UEVIE   | 更新事件中断使能位<br>0: 除能更新事件中断<br>1: 使能更新事件中断                           |
| [3]  | CH3CCIE | 通道 3 捕捉 / 比较中断使能位<br>0: 除能通道 3 中断<br>1: 使能通道 3 中断                 |

| 位   | 字段      | 描述                                                |
|-----|---------|---------------------------------------------------|
| [2] | CH2CCIE | 通道 2 捕捉 / 比较中断使能位<br>0: 除能通道 2 中断<br>1: 使能通道 2 中断 |
| [1] | CH1CCIE | 通道 1 捕捉 / 比较中断使能位<br>0: 除能通道 1 中断<br>1: 使能通道 1 中断 |
| [0] | CH0CCIE | 通道 0 捕捉 / 比较中断使能位<br>0: 除能通道 0 中断<br>1: 使能通道 0 中断 |

定时器事件发生器寄存器 – EVGR

该寄存器包含了软件事件发生控制位。

|         |                                 |
|---------|---------------------------------|
| 偏移量:    | 0x078                           |
| 复位值:    | 0x0000_0000                     |
|         |                                 |
|         | 31 30 29 28 27 26 25 24         |
|         | 保留位                             |
| 类型 / 复位 |                                 |
|         | 23 22 21 20 19 18 17 16         |
|         | 保留位                             |
| 类型 / 复位 |                                 |
|         | 15 14 13 12 11 10 9 8           |
|         | 保留位 TEVG 保留位 UEVG               |
| 类型 / 复位 | WO 0 WO 0                       |
|         | 7 6 5 4 3 2 1 0                 |
|         | 保留位 CH3CCG CH2CCG CH1CCG CH0CCG |
| 类型 / 复位 | WO 0 WO 0 WO 0 WO 0             |

| 位    | 字段   | 描述                                                                                                                              |
|------|------|---------------------------------------------------------------------------------------------------------------------------------|
| [10] | TEVG | 触发事件发生<br>触发事件 TEV 可由设置此位来使其发生。它由硬件自动清零。<br>0: 无动作<br>1: TEVIF 标志位置位                                                            |
| [8]  | UEVG | 更新事件发生<br>更新事件 UEV 可由设置此位来使其发生。它由硬件自动清零。<br>0: 无动作<br>1: 初始化计数器<br>计数器的值回到 0 或 CRR 预载值，这取决于当前定时器使用的计数模式。相关寄存器也会被更新。详细描述请参考相关章节。 |



| 位   | 字段     | 描述                                                                                                                                                                                                   |
|-----|--------|------------------------------------------------------------------------------------------------------------------------------------------------------------------------------------------------------|
| [3] | CH3CCG | <p>通道 3 捕捉 / 比较发生</p> <p>通道 3 捕捉 / 比较事件可由设置此位来使其发生。它由硬件自动清零。</p> <p>0: 无动作</p> <p>1: 通道 3 发生捕捉 / 比较事件</p> <p>如果通道 3 被配置为输入, 计数器的值将被捕捉到 CH3CCR 寄存器, 接着 CH3CCIF 位被置位。如果通道 3 被配置为输出, 则 CH3CCIF 被置位。</p> |
| [2] | CH2CCG | <p>通道 2 捕捉 / 比较发生</p> <p>通道 2 捕捉 / 比较事件可由设置此位来使其发生。它由硬件自动清零。</p> <p>0: 无动作</p> <p>1: 通道 2 发生捕捉 / 比较事件</p> <p>如果通道 2 被配置为输入, 计数器的值将被捕捉到 CH2CCR 寄存器, 接着 CH2CCIF 位被置位。如果通道 2 被配置为输出, 则 CH2CCIF 被置位。</p> |
| [1] | CH1CCG | <p>通道 1 捕捉 / 比较发生</p> <p>通道 1 捕捉 / 比较事件可由设置此位来使其发生。它由硬件自动清零。</p> <p>0: 无动作</p> <p>1: 通道 1 发生捕捉 / 比较事件</p> <p>如果通道 1 被配置为输入, 计数器的值将被捕捉到 CH1CCR 寄存器, 接着 CH1CCIF 位被置位。如果通道 1 被配置为输出, 则 CH1CCIF 被置位。</p> |
| [0] | CH0CCG | <p>通道 0 捕捉 / 比较发生</p> <p>通道 0 捕捉 / 比较事件可由设置此位来使其发生。它由硬件自动清零。</p> <p>0: 无动作</p> <p>1: 通道 0 发生捕捉 / 比较事件</p> <p>如果通道 0 被配置为输入, 计数器的值将被捕捉到 CH0CCR 寄存器, 接着 CH0CCIF 位被置位。如果通道 0 被配置为输出, 则 CH0CCIF 被置位。</p> |

## 定时器中断状态寄存器 – INTSR

该寄存器存储了定时器中断的状态。

偏移量: 0x07C

复位值: 0x0000\_0000

|         |        |        |        |        |         |         |         |         |
|---------|--------|--------|--------|--------|---------|---------|---------|---------|
|         | 31     | 30     | 29     | 28     | 27      | 26      | 25      | 24      |
|         | 保留位    |        |        |        |         |         |         |         |
| 类型 / 复位 |        |        |        |        |         |         |         |         |
|         | 23     | 22     | 21     | 20     | 19      | 18      | 17      | 16      |
|         | 保留位    |        |        |        |         |         |         |         |
| 类型 / 复位 |        |        |        |        |         |         |         |         |
|         | 15     | 14     | 13     | 12     | 11      | 10      | 9       | 8       |
|         | 保留位    |        |        |        |         | TEVIF   | 保留位     | UEVIF   |
| 类型 / 复位 |        |        |        |        |         | RW 0    |         | RW 0    |
|         | 7      | 6      | 5      | 4      | 3       | 2       | 1       | 0       |
|         | CH3OCF | CH2OCF | CH1OCF | CH0OCF | CH3CCIF | CH2CCIF | CH1CCIF | CH0CCIF |
| 类型 / 复位 | RW 0   | RW 0   | RW 0   | RW 0   | RW 0    | RW 0    | RW 0    | RW 0    |

| 位    | 字段     | 描述                                                                                                                                        |
|------|--------|-------------------------------------------------------------------------------------------------------------------------------------------|
| [10] | TEVIF  | 触发事件中断标志位<br>此位在触发事件发生时通过硬件被置位并通过软件清零。<br>0: 无触发事件发生<br>1: 触发事件发生                                                                         |
| [8]  | UEVIF  | 更新事件中断标志位<br>此位在更新事件发生时通过硬件被置位并通过软件清零。<br>0: 无更新事件发生<br>1: 更新事件发生<br>注: 更新事件在以下情况下发生:<br>– 计数器上溢或下溢<br>– UEVG 位被置位<br>– 来自从机触发输入的重启触发事件发生 |
| [7]  | CH3OCF | 通道 3 过度捕捉标志位<br>此位由硬件置位, 由软件清零。<br>0: 没有检测到过度捕捉事件<br>1: 当 CH3CCIF 位已被置位且还没有被软件清零时, 捕捉事件再次发生。                                              |
| [6]  | CH2OCF | 通道 2 过度捕捉标志位<br>此位由硬件置位, 由软件清零。<br>0: 没有检测到过度捕捉事件<br>1: 当 CH2CCIF 位已被置位且还没有被软件清零时, 捕捉事件再次发生。                                              |
| [5]  | CH1OCF | 通道 1 过度捕捉标志位<br>此位由硬件置位, 由软件清零。<br>0: 没有检测到过度捕捉事件<br>1: 当 CH1CCIF 位已被置位且还没有被软件清零时, 捕捉事件再次发生。                                              |
| [4]  | CH0OCF | 通道 0 过度捕捉标志位<br>此位由硬件置位, 由软件清零。<br>0: 没有检测到过度捕捉事件<br>1: 当 CH0CCIF 位已被置位且还没有被软件清零时, 捕捉事件再次发生。                                              |

| 位   | 字段      | 描述                                                                                                                                                                                                                                                                       |
|-----|---------|--------------------------------------------------------------------------------------------------------------------------------------------------------------------------------------------------------------------------------------------------------------------------|
| [3] | CH3CCIF | <p>通道 3 捕捉 / 比较中断标志位</p> <p>– 通道 3 配置为输出时：</p> <p>0: 无匹配事件发生</p> <p>1: 计数器 CNTR 内容与 CH3CCR 寄存器内容匹配</p> <p>除在某些中心对齐计数模式外，当计数器的值与 CH3CCR 的值匹配时，此位被硬件置位。通过软件清零。</p> <p>– 通道 3 配置为输入时：</p> <p>0: 无输入捕捉发生</p> <p>1: 输入捕捉发生</p> <p>此位在捕捉事件发生时被硬件置位。通过软件或通过读取 CH3CCR 寄存器清零。</p> |
| [2] | CH2CCIF | <p>通道 2 捕捉 / 比较中断标志位</p> <p>– 通道 2 配置为输出时：</p> <p>0: 无匹配事件发生</p> <p>1: 计数器 CNTR 内容与 CH2CCR 寄存器内容匹配</p> <p>除在某些中心对齐计数模式外，当计数器的值与 CH2CCR 的值匹配时，此位被硬件置位。通过软件清零。</p> <p>– 通道 2 配置为输入时：</p> <p>0: 无输入捕捉发生</p> <p>1: 输入捕捉发生</p> <p>此位在捕捉事件发生时被硬件置位。通过软件或通过读取 CH2CCR 寄存器清零。</p> |
| [1] | CH1CCIF | <p>通道 1 捕捉 / 比较中断标志位</p> <p>– 通道 1 配置为输出时：</p> <p>0: 无匹配事件发生</p> <p>1: 计数器 CNTR 内容与 CH1CCR 寄存器内容匹配</p> <p>除在某些中心对齐计数模式外，当计数器的值与 CH1CCR 的值匹配时，此位被硬件置位。通过软件清零。</p> <p>– 通道 1 配置为输入时：</p> <p>0: 无输入捕捉发生</p> <p>1: 输入捕捉发生</p> <p>此位在捕捉事件发生时被硬件置位。通过软件或通过读取 CH1CCR 寄存器清零。</p> |
| [0] | CH0CCIF | <p>通道 0 捕捉 / 比较中断标志位</p> <p>– 通道 0 配置为输出时：</p> <p>0: 无匹配事件发生</p> <p>1: 计数器 CNTR 内容与 CH0CCR 寄存器内容匹配</p> <p>除在某些中心对齐计数模式外，当计数器的值与 CH0CCR 的值匹配时，此位被硬件置位。通过软件清零。</p> <p>– 通道 0 配置为输入时：</p> <p>0: 无输入捕捉发生</p> <p>1: 输入捕捉发生</p> <p>此位在捕捉事件发生时被硬件置位。通过软件或通过读取 CH0CCR 寄存器清零。</p> |

定时器计数器寄存器 – CNTR

该寄存器存储了定时器计数器的值。

偏移量: 0x080  
复位值: 0x0000\_0000

|         |      |      |      |      |      |      |      |      |
|---------|------|------|------|------|------|------|------|------|
| 类型 / 复位 | 31   | 30   | 29   | 28   | 27   | 26   | 25   | 24   |
|         | 保留位  |      |      |      |      |      |      |      |
| 类型 / 复位 | 23   | 22   | 21   | 20   | 19   | 18   | 17   | 16   |
|         | 保留位  |      |      |      |      |      |      |      |
| 类型 / 复位 | 15   | 14   | 13   | 12   | 11   | 10   | 9    | 8    |
|         | CNTV |      |      |      |      |      |      |      |
| 类型 / 复位 | RW 0 | RW 0 | RW 0 | RW 0 | RW 0 | RW 0 | RW 0 | RW 0 |
| 类型 / 复位 | 7    | 6    | 5    | 4    | 3    | 2    | 1    | 0    |
|         | CNTV |      |      |      |      |      |      |      |
| 类型 / 复位 | RW 0 | RW 0 | RW 0 | RW 0 | RW 0 | RW 0 | RW 0 | RW 0 |

| 位      | 字段   | 描述    |
|--------|------|-------|
| [15:0] | CNTV | 计数器的值 |

定时器预分频器寄存器 – PSCR

该寄存器定义了定时器预分频器的值以产生计数器时钟。

偏移量: 0x084  
复位值: 0x0000\_0000

|         |      |    |    |    |    |    |    |    |
|---------|------|----|----|----|----|----|----|----|
|         | 31   | 30 | 29 | 28 | 27 | 26 | 25 | 24 |
|         | 保留位  |    |    |    |    |    |    |    |
| 类型 / 复位 |      |    |    |    |    |    |    |    |
|         | 23   | 22 | 21 | 20 | 19 | 18 | 17 | 16 |
|         | 保留位  |    |    |    |    |    |    |    |
| 类型 / 复位 |      |    |    |    |    |    |    |    |
|         | 15   | 14 | 13 | 12 | 11 | 10 | 9  | 8  |
|         | PSCV |    |    |    |    |    |    |    |
| 类型 / 复位 | RW   | 0  | RW | 0  | RW | 0  | RW | 0  |
|         | 7    | 6  | 5  | 4  | 3  | 2  | 1  | 0  |
|         | PSCV |    |    |    |    |    |    |    |
| 类型 / 复位 | RW   | 0  | RW | 0  | RW | 0  | RW | 0  |

| 位      | 字段   | 描述                                                                                                                                            |
|--------|------|-----------------------------------------------------------------------------------------------------------------------------------------------|
| [15:0] | PSCV | 预分频器的值<br>这些位用来定义预分频器的值以产生计数器的时钟频率 f <sub>CK_CNT</sub> 。<br>$f_{CK\_CNT} = \frac{f_{CK\_PSC}}{PSCV[15:0] + 1}$ f <sub>CK_PSC</sub> 代表预分频器时钟源。 |

定时器计数器重载寄存器 – CRR

该寄存器定义了定时器计数器重载值。

偏移量: 0x088  
复位值: 0x0000\_FFFF

|         |     |    |    |    |    |    |    |    |
|---------|-----|----|----|----|----|----|----|----|
|         | 31  | 30 | 29 | 28 | 27 | 26 | 25 | 24 |
|         | 保留位 |    |    |    |    |    |    |    |
| 类型 / 复位 |     |    |    |    |    |    |    |    |
|         | 23  | 22 | 21 | 20 | 19 | 18 | 17 | 16 |
|         | 保留位 |    |    |    |    |    |    |    |
| 类型 / 复位 |     |    |    |    |    |    |    |    |
|         | 15  | 14 | 13 | 12 | 11 | 10 | 9  | 8  |
|         | CRV |    |    |    |    |    |    |    |
| 类型 / 复位 | RW  | 1  | RW | 1  | RW | 1  | RW | 1  |
|         | 7   | 6  | 5  | 4  | 3  | 2  | 1  | 0  |
|         | CRV |    |    |    |    |    |    |    |
| 类型 / 复位 | RW  | 1  | RW | 1  | RW | 1  | RW | 1  |

| 位      | 字段  | 描述                               |
|--------|-----|----------------------------------|
| [15:0] | CRV | 计数器重载值<br>CRV 是加载到实际计数器寄存器中的重载值。 |

通道 0 捕捉 / 比较寄存器 – CH0CCR

该寄存器定义了定时器通道 0 捕捉 / 比较值。

偏移量: 0x090  
复位值: 0x0000\_0000

|         |        |    |    |    |    |    |    |    |
|---------|--------|----|----|----|----|----|----|----|
|         | 31     | 30 | 29 | 28 | 27 | 26 | 25 | 24 |
|         | 保留位    |    |    |    |    |    |    |    |
| 类型 / 复位 |        |    |    |    |    |    |    |    |
|         | 23     | 22 | 21 | 20 | 19 | 18 | 17 | 16 |
|         | 保留位    |    |    |    |    |    |    |    |
| 类型 / 复位 |        |    |    |    |    |    |    |    |
|         | 15     | 14 | 13 | 12 | 11 | 10 | 9  | 8  |
|         | CH0CCV |    |    |    |    |    |    |    |
| 类型 / 复位 | RW     | 0  | RW | 0  | RW | 0  | RW | 0  |
|         | 7      | 6  | 5  | 4  | 3  | 2  | 1  | 0  |
|         | CH0CCV |    |    |    |    |    |    |    |
| 类型 / 复位 | RW     | 0  | RW | 0  | RW | 0  | RW | 0  |

| 位      | 字段     | 描述                                                                                                                                   |
|--------|--------|--------------------------------------------------------------------------------------------------------------------------------------|
| [15:0] | CH0CCV | 通道 0 捕捉 / 比较值<br>– 当通道 0 配置为输出时<br>CH0CCR 值和计数器的值相比较，比较结果用于触发 CH0OREF 输出信号。<br>– 当通道 0 配置为输入时<br>CH0CCR 寄存器存储由最后一个通道 0 捕捉事件捕捉到的计数器值。 |

通道 1 捕捉 / 比较寄存器 – CH1CCR

该寄存器定义了定时器通道 1 捕捉 / 比较值。

偏移量: 0x094  
复位值: 0x0000\_0000

|         |        |    |    |    |    |    |    |    |
|---------|--------|----|----|----|----|----|----|----|
|         | 31     | 30 | 29 | 28 | 27 | 26 | 25 | 24 |
|         | 保留位    |    |    |    |    |    |    |    |
| 类型 / 复位 |        |    |    |    |    |    |    |    |
|         | 23     | 22 | 21 | 20 | 19 | 18 | 17 | 16 |
|         | 保留位    |    |    |    |    |    |    |    |
| 类型 / 复位 |        |    |    |    |    |    |    |    |
|         | 15     | 14 | 13 | 12 | 11 | 10 | 9  | 8  |
|         | CH1CCV |    |    |    |    |    |    |    |
| 类型 / 复位 | RW     | 0  | RW | 0  | RW | 0  | RW | 0  |
|         | 7      | 6  | 5  | 4  | 3  | 2  | 1  | 0  |
|         | CH1CCV |    |    |    |    |    |    |    |
| 类型 / 复位 | RW     | 0  | RW | 0  | RW | 0  | RW | 0  |

| 位      | 字段     | 描述                                                                                                                                   |
|--------|--------|--------------------------------------------------------------------------------------------------------------------------------------|
| [15:0] | CH1CCV | 通道 1 捕捉 / 比较值<br>– 当通道 1 配置为输出时<br>CH1CCR 值和计数器的值相比较，比较结果用于触发 CH1OREF 输出信号。<br>– 当通道 1 配置为输入时<br>CH1CCR 寄存器存储由最后一个通道 1 捕捉事件捕捉到的计数器值。 |



通道 2 捕捉 / 比较寄存器 – CH2CCR

该寄存器定义了定时器通道 2 捕捉 / 比较值。

偏移量: 0x098  
复位值: 0x0000\_0000

|         |        |      |      |      |      |      |      |      |
|---------|--------|------|------|------|------|------|------|------|
| 类型 / 复位 | 31     | 30   | 29   | 28   | 27   | 26   | 25   | 24   |
|         | 保留位    |      |      |      |      |      |      |      |
| 类型 / 复位 | 23     | 22   | 21   | 20   | 19   | 18   | 17   | 16   |
|         | 保留位    |      |      |      |      |      |      |      |
| 类型 / 复位 | 15     | 14   | 13   | 12   | 11   | 10   | 9    | 8    |
|         | CH2CCV |      |      |      |      |      |      |      |
| 类型 / 复位 | RW 0   | RW 0 | RW 0 | RW 0 | RW 0 | RW 0 | RW 0 | RW 0 |
| 类型 / 复位 | 7      | 6    | 5    | 4    | 3    | 2    | 1    | 0    |
|         | CH2CCV |      |      |      |      |      |      |      |
| 类型 / 复位 | RW 0   | RW 0 | RW 0 | RW 0 | RW 0 | RW 0 | RW 0 | RW 0 |

| 位      | 字段     | 描述                                       |
|--------|--------|------------------------------------------|
| [15:0] | CH2CCV | 通道 2 捕捉 / 比较值                            |
|        |        | – 当通道 2 配置为输出时                           |
|        |        | CH2CCR 值和计数器的值相比较，比较结果用于触发 CH2OREF 输出信号。 |
|        |        | – 当通道 2 配置为输入时                           |
|        |        | CH2CCR 寄存器存储由最后一个通道 2 捕捉事件捕捉到的计数器值。      |

通道 3 捕捉 / 比较寄存器 – CH3CCR

该寄存器定义了定时器通道 3 捕捉 / 比较值。

偏移量: 0x09C  
复位值: 0x0000\_0000

|         |        |    |    |    |    |    |    |    |
|---------|--------|----|----|----|----|----|----|----|
| 类型 / 复位 | 31     | 30 | 29 | 28 | 27 | 26 | 25 | 24 |
|         | 保留位    |    |    |    |    |    |    |    |
| 类型 / 复位 | 23     | 22 | 21 | 20 | 19 | 18 | 17 | 16 |
|         | 保留位    |    |    |    |    |    |    |    |
| 类型 / 复位 | 15     | 14 | 13 | 12 | 11 | 10 | 9  | 8  |
|         | CH3CCV |    |    |    |    |    |    |    |
|         | RW     | 0  | RW | 0  | RW | 0  | RW | 0  |
| 类型 / 复位 | 7      | 6  | 5  | 4  | 3  | 2  | 1  | 0  |
|         | CH3CCV |    |    |    |    |    |    |    |
|         | RW     | 0  | RW | 0  | RW | 0  | RW | 0  |

| 位      | 字段     | 描述                                       |
|--------|--------|------------------------------------------|
| [15:0] | CH3CCV | 通道 3 捕捉 / 比较值                            |
|        |        | – 当通道 3 配置为输出时                           |
|        |        | CH3CCR 值和计数器的值相比较，比较结果用于触发 CH3OREF 输出信号。 |
|        |        | – 当通道 3 配置为输入时                           |
|        |        | CH3CCR 寄存器存储由最后一个通道 3 捕捉事件捕捉到的计数器值。      |

通道 0 非对称比较寄存器 – CH0ACR

该寄存器定义了定时器通道 0 非对称比较值。

偏移量: 0x0A0  
复位值: 0x0000\_0000

|         |        |    |    |    |    |    |    |    |
|---------|--------|----|----|----|----|----|----|----|
|         | 31     | 30 | 29 | 28 | 27 | 26 | 25 | 24 |
|         | 保留位    |    |    |    |    |    |    |    |
| 类型 / 复位 |        |    |    |    |    |    |    |    |
|         | 23     | 22 | 21 | 20 | 19 | 18 | 17 | 16 |
|         | 保留位    |    |    |    |    |    |    |    |
| 类型 / 复位 |        |    |    |    |    |    |    |    |
|         | 15     | 14 | 13 | 12 | 11 | 10 | 9  | 8  |
|         | CH0ACV |    |    |    |    |    |    |    |
| 类型 / 复位 | RW     | 0  | RW | 0  | RW | 0  | RW | 0  |
|         | 7      | 6  | 5  | 4  | 3  | 2  | 1  | 0  |
|         | CH0ACV |    |    |    |    |    |    |    |
| 类型 / 复位 | RW     | 0  | RW | 0  | RW | 0  | RW | 0  |

| 位      | 字段     | 描述                                                                |
|--------|--------|-------------------------------------------------------------------|
| [15:0] | CH0ACV | 通道 0 非对称比较值<br>当通道 0 被配置为非对称 PWM 模式且计数器向下计数时，写入该寄存器的值将与计数器的值进行比较。 |

通道 1 非对称比较寄存器 – CH1ACR

该寄存器定义了定时器通道 1 非对称比较值。

偏移量: 0x0A4  
复位值: 0x0000\_0000

|         |        |    |    |    |    |    |    |    |
|---------|--------|----|----|----|----|----|----|----|
|         | 31     | 30 | 29 | 28 | 27 | 26 | 25 | 24 |
|         | 保留位    |    |    |    |    |    |    |    |
| 类型 / 复位 |        |    |    |    |    |    |    |    |
|         | 23     | 22 | 21 | 20 | 19 | 18 | 17 | 16 |
|         | 保留位    |    |    |    |    |    |    |    |
| 类型 / 复位 |        |    |    |    |    |    |    |    |
|         | 15     | 14 | 13 | 12 | 11 | 10 | 9  | 8  |
|         | CH1ACV |    |    |    |    |    |    |    |
| 类型 / 复位 | RW     | 0  | RW | 0  | RW | 0  | RW | 0  |
|         | 7      | 6  | 5  | 4  | 3  | 2  | 1  | 0  |
|         | CH1ACV |    |    |    |    |    |    |    |
| 类型 / 复位 | RW     | 0  | RW | 0  | RW | 0  | RW | 0  |

| 位      | 字段     | 描述                                                                |
|--------|--------|-------------------------------------------------------------------|
| [15:0] | CH1ACV | 通道 1 非对称比较值<br>当通道 1 被配置为非对称 PWM 模式且计数器向下计数时，写入该寄存器的值将与计数器的值进行比较。 |

通道 2 非对称比较寄存器 – CH2ACR

该寄存器定义了定时器通道 2 非对称比较值。

偏移量: 0x0A8  
复位值: 0x0000\_0000

|         |        |      |      |      |      |      |      |      |
|---------|--------|------|------|------|------|------|------|------|
| 类型 / 复位 | 31     | 30   | 29   | 28   | 27   | 26   | 25   | 24   |
|         | 保留位    |      |      |      |      |      |      |      |
| 类型 / 复位 | 23     | 22   | 21   | 20   | 19   | 18   | 17   | 16   |
|         | 保留位    |      |      |      |      |      |      |      |
| 类型 / 复位 | 15     | 14   | 13   | 12   | 11   | 10   | 9    | 8    |
|         | CH2ACV |      |      |      |      |      |      |      |
| 类型 / 复位 | RW 0   | RW 0 | RW 0 | RW 0 | RW 0 | RW 0 | RW 0 | RW 0 |
| 类型 / 复位 | 7      | 6    | 5    | 4    | 3    | 2    | 1    | 0    |
|         | CH2ACV |      |      |      |      |      |      |      |
| 类型 / 复位 | RW 0   | RW 0 | RW 0 | RW 0 | RW 0 | RW 0 | RW 0 | RW 0 |

| 位      | 字段     | 描述                                                                |
|--------|--------|-------------------------------------------------------------------|
| [15:0] | CH2ACV | 通道 2 非对称比较值<br>当通道 2 被配置为非对称 PWM 模式且计数器向下计数时，写入该寄存器的值将与计数器的值进行比较。 |

通道 3 非对称比较寄存器 – CH3ACR

该寄存器定义了定时器通道 3 非对称比较值。

偏移量: 0x0AC  
复位值: 0x0000\_0000

|         |        |    |    |    |    |    |    |    |
|---------|--------|----|----|----|----|----|----|----|
|         | 31     | 30 | 29 | 28 | 27 | 26 | 25 | 24 |
|         | 保留位    |    |    |    |    |    |    |    |
| 类型 / 复位 |        |    |    |    |    |    |    |    |
|         | 23     | 22 | 21 | 20 | 19 | 18 | 17 | 16 |
|         | 保留位    |    |    |    |    |    |    |    |
| 类型 / 复位 |        |    |    |    |    |    |    |    |
|         | 15     | 14 | 13 | 12 | 11 | 10 | 9  | 8  |
|         | CH3ACV |    |    |    |    |    |    |    |
| 类型 / 复位 | RW     | 0  | RW | 0  | RW | 0  | RW | 0  |
|         | 7      | 6  | 5  | 4  | 3  | 2  | 1  | 0  |
|         | CH3ACV |    |    |    |    |    |    |    |
| 类型 / 复位 | RW     | 0  | RW | 0  | RW | 0  | RW | 0  |

| 位      | 字段     | 描述                                                                |
|--------|--------|-------------------------------------------------------------------|
| [15:0] | CH3ACV | 通道 3 非对称比较值<br>当通道 3 被配置为非对称 PWM 模式且计数器向下计数时，写入该寄存器的值将与计数器的值进行比较。 |

# 15 基本功能定时器 (BFTM)

## 简介

基本功能定时器模块 (BFTM) 是一个 32-bit 向上计数型计数器，用来测量时间间隔，产生单脉冲或重复中断。BFTM 可工作于两种模式，重复模式和单次模式。重复模式在内部比较器产生比较匹配事件时，重启计数器。BFTM 也支持单次模式，当比较匹配事件发生时强制计数器停止计数。



图 68. BFTM 方框图

## 特性

- 32-bit 向上计数型计数器
- 比较匹配功能
- 包含调试模式
- 时钟源：APB 时钟
- 运行时计数器值可读写
- 单次模式：当比较匹配发生时，计数器停止计数
- 重复模式：当比较匹配发生时，计数器重启
- 比较匹配中断使能 / 除能控制

功能描述

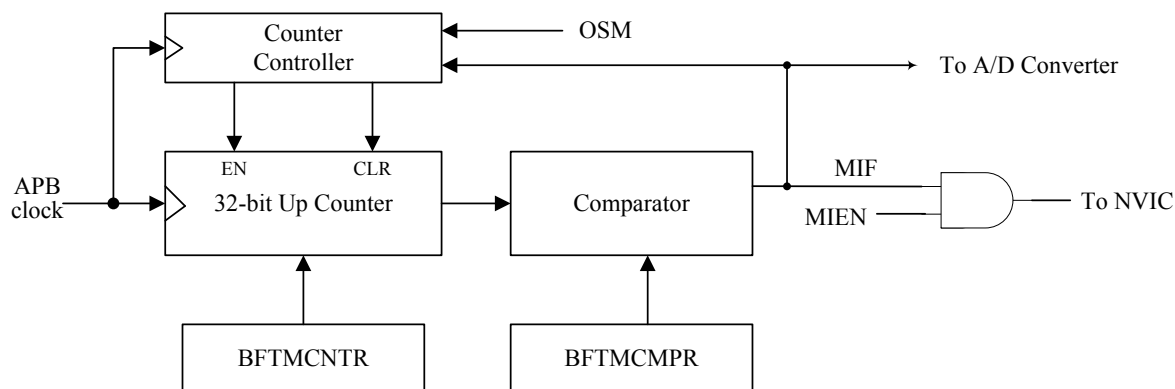
BFTM 是一个由 APB 时钟 (PCLK) 驱动的 32-bit 向上计数型计数器。任何时候计数器值都可读取或改变，即使定时器还在计数。BFTM 支持两种工作模式，重复模式和单次模式，可测量时间间隔或时间周期。

重复模式

BFTM 从 0 开始向上计数到一个特定比较值，该值由 BFTMnCMPR 寄存器预定义。当 BFTM 工作于重复模式时且计数器值已达到 BFTMnCMPR 寄存器已定义的比较值，定时器将会产生一个比较匹配事件信号，MIFn。在这种情况下，计数器将被复位为 0，重新计数。产生 MIFn 信号时，如果通过设置相关中断控制位 MIENn 为 1 使能比较匹配中断，则 BFTM 比较匹配中断发生。计数器保持当前值不变，如果通过清零 CENn 位除能计数器，计数器将停止计数。



图 69. BFTM – 重复模式



## 单次模式

通过设置 BFTMnCR 寄存器中的 OSMn 位为 1, BFTM 将工作于单次模式。通过应用程序把 CENn 位置为 1 时, BFTM 开始计数。如果 CENn 位通过应用程序清零, 则计数器保持当前值不变。如果当计数器比较匹配事件发生时, CENn 位通过内部硬件自动清零, 计数器停止计数且其值将会被复位。

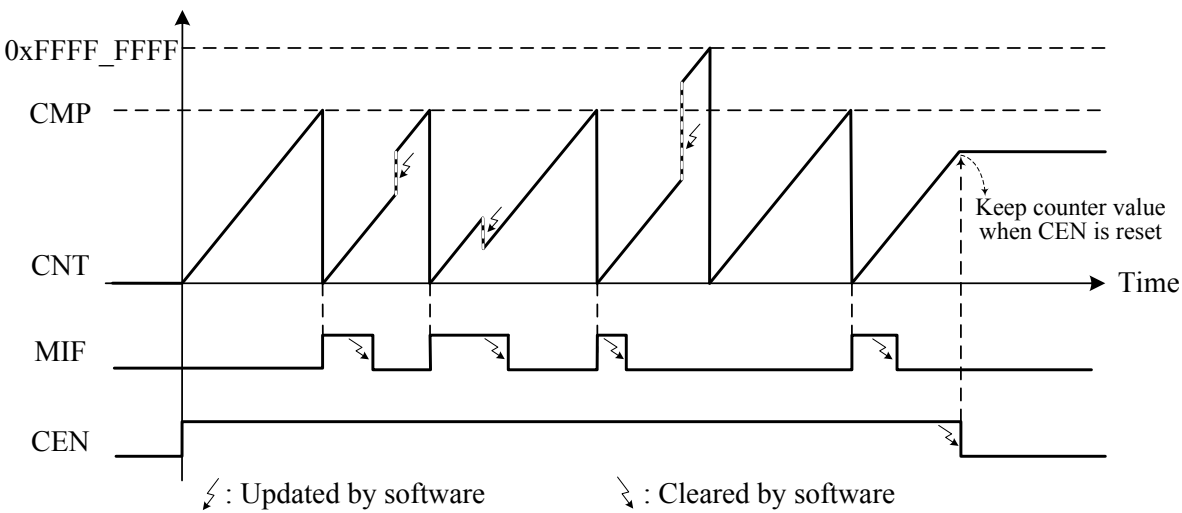

图 70. BFTM – 单次模式



图 71. BFTM – 单次模式计数器更新

触发 ADC 开启

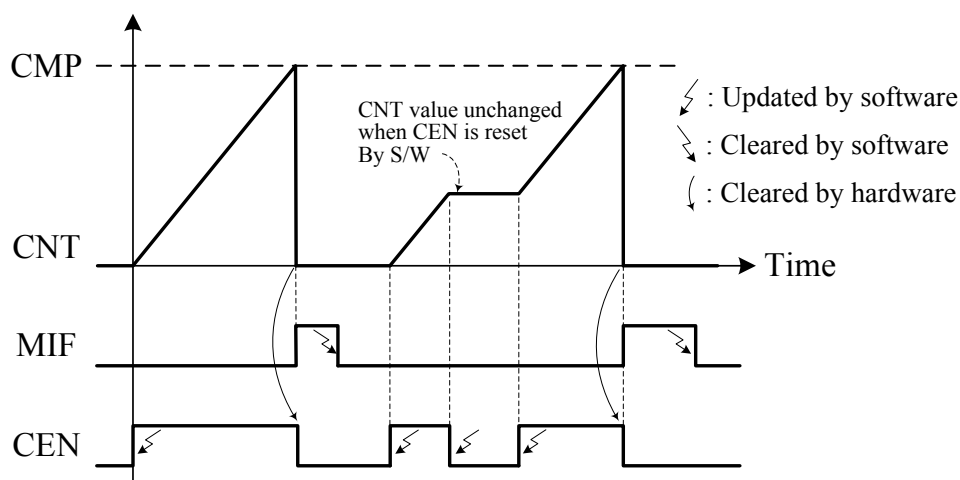
当 BFTM 比较匹配事件发生时，将会产生比较匹配事件中断标志 MIFn，可用作 A/D 转换器输入触发源。

寄存器列表

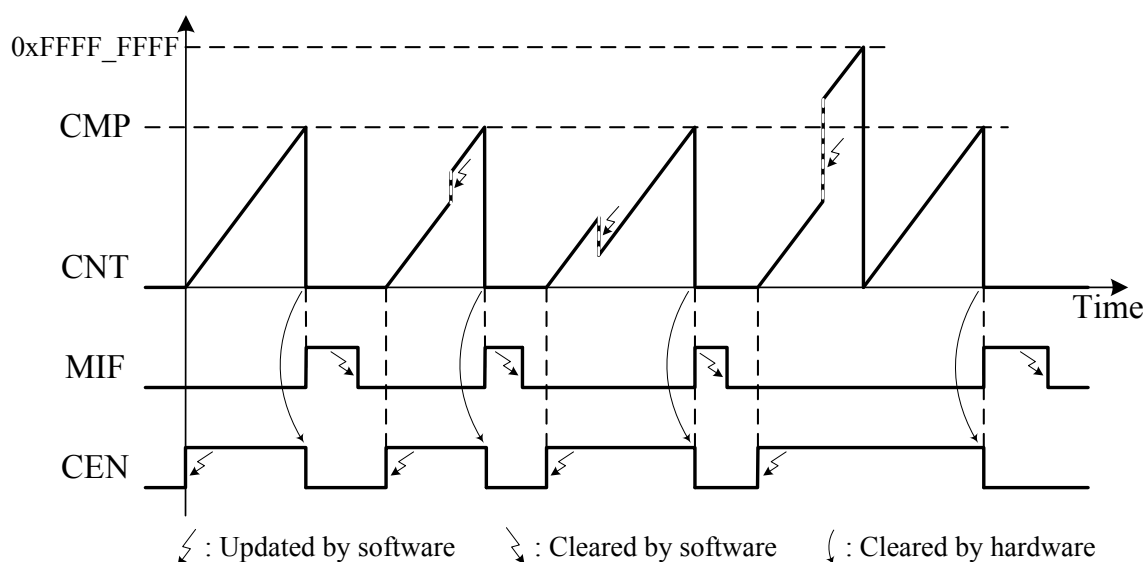
下表所示为 BFTM 寄存器及其复位值。

表 34. BFTM 寄存器列表

| 寄存器                                              | 偏移量   | 描述            | 复位值         |
|--------------------------------------------------|-------|---------------|-------------|
| BFTM0 基址 = 0x4007_6000<br>BFTM1 基址 = 0x4007_7000 |       |               |             |
| BFTMnCR                                          | 0x000 | BFTMn 控制寄存器   | 0x0000_0000 |
| BFTMnSR                                          | 0x004 | BFTMn 状态寄存器   | 0x0000_0000 |
| BFTMnCNTR                                        | 0x008 | BFTMn 计数器值寄存器 | 0x0000_0000 |
| BFTMnCMPR                                        | 0x00C | BFTMn 比较值寄存器  | 0xFFFF_FFFF |

基本功能定时器 (BFTM)

寄存器描述

BFTMn 控制寄存器 – BFTMnCR, n=0~1

该寄存器定义了所有的 BFTMn 控制位。

|         |                  |
|---------|------------------|
| 偏移量:    | 0x000            |
| 复位值:    | 0x0000_0000      |
| 类型 / 复位 | 3130292827262524 |
|         | 保留位              |
| 类型 / 复位 | 2322212019181716 |
|         | 保留位              |
| 类型 / 复位 | 15141312111098   |
|         | 保留位              |
| 类型 / 复位 | 76543210         |
|         | 保留位CENnOSMnMIENn |
|         | RW 0RW 0RW 0     |

| 位   | 字段    | 描述                                                                                                                                                                              |
|-----|-------|---------------------------------------------------------------------------------------------------------------------------------------------------------------------------------|
| [2] | CENn  | BFTMn 计数器使能控制位<br>0: BFTM 除能<br>1: BFTM 使能<br>该位置 1 时，BFTM 计数器开始计数。通过应用程序把 CENn 位清零时，不管处于重复模式还是单次模式，计数器都将停止计数且保持当前值不变。但是，在单次模式中，如果是因为比较匹配事件发生，定时器硬件电路把 CENn 位清零，计数器将停止计数并复位为 0。 |
| [1] | OSMn  | BFTMn 单次模式选项<br>0: 计数器工作于重复模式<br>1: 计数器工作于单次模式                                                                                                                                  |
| [0] | MIENn | BFTMn 比较匹配中断使能控制位<br>0: 比较匹配中断除能<br>1: 比较匹配中断使能                                                                                                                                 |

**BFTMn 状态寄存器 – BFTMnSR, n=0~1**

该寄存器定义了 BFTMn 的各种状态。

|         |                  |
|---------|------------------|
| 偏移量:    | 0x004            |
| 复位值:    | 0x0000_0004      |
|         |                  |
|         | 3130292827262524 |
| 类型 / 复位 | 保留位              |
|         |                  |
|         | 2322212019181716 |
| 类型 / 复位 | 保留位              |
|         |                  |
|         | 15141312111098   |
| 类型 / 复位 | 保留位              |
|         |                  |
|         | 76543210         |
| 类型 / 复位 | 保留位MIFn          |
|         | W0C 0            |

| 位   | 字段   | 描述                                                                                                                             |
|-----|------|--------------------------------------------------------------------------------------------------------------------------------|
| [0] | MIFn | BFTMn 比较匹配中断标志位<br>0: 无比较匹配事件发生<br>1: 比较匹配事件发生<br>当计数器值 CNTn 等于比较寄存器值 CMPn 时, 将会发生比较匹配事件, 相关中断标志位 MIFn 将被置位。写入 0 时, MIFn 位被清零。 |

**BFTMn 计数器值寄存器 – BFTMnCNTR, n=0~1**

该寄存器定义了 BFTMn 计数器的值。

偏移量: 0x008  
复位值: 0x0000\_0000

|         |      |      |      |      |      |      |      |      |
|---------|------|------|------|------|------|------|------|------|
|         | 31   | 30   | 29   | 28   | 27   | 26   | 25   | 24   |
|         | CNTn |      |      |      |      |      |      |      |
| 类型 / 复位 | RW 0 | RW 0 | RW 0 | RW 0 | RW 0 | RW 0 | RW 0 | RW 0 |
|         | 23   | 22   | 21   | 20   | 19   | 18   | 17   | 16   |
|         | CNTn |      |      |      |      |      |      |      |
| 类型 / 复位 | RW 0 | RW 0 | RW 0 | RW 0 | RW 0 | RW 0 | RW 0 | RW 0 |
|         | 15   | 14   | 13   | 12   | 11   | 10   | 9    | 8    |
|         | CNTn |      |      |      |      |      |      |      |
| 类型 / 复位 | RW 0 | RW 0 | RW 0 | RW 0 | RW 0 | RW 0 | RW 0 | RW 0 |
|         | 7    | 6    | 5    | 4    | 3    | 2    | 1    | 0    |
|         | CNTn |      |      |      |      |      |      |      |
| 类型 / 复位 | RW 0 | RW 0 | RW 0 | RW 0 | RW 0 | RW 0 | RW 0 | RW 0 |

| 位      | 字段   | 描述                                                |
|--------|------|---------------------------------------------------|
| [31:0] | CNTn | BFTMn 计数器值寄存器<br>32-bit BFTMn 计数器值存储在此，运行时可读取或写入。 |

**BFTMn 比较值寄存器 – BFTMnCMPR, n=0~1**

该寄存器定义了 BFTMn 的比较值。

偏移量: 0x00C  
复位值: 0xFFFF\_FFFF

|         |      |      |      |      |      |      |      |      |
|---------|------|------|------|------|------|------|------|------|
|         | 31   | 30   | 29   | 28   | 27   | 26   | 25   | 24   |
|         | CMPn |      |      |      |      |      |      |      |
| 类型 / 复位 | RW 1 | RW 1 | RW 1 | RW 1 | RW 1 | RW 1 | RW 1 | RW 1 |
|         | 23   | 22   | 21   | 20   | 19   | 18   | 17   | 16   |
|         | CMPn |      |      |      |      |      |      |      |
| 类型 / 复位 | RW 1 | RW 1 | RW 1 | RW 1 | RW 1 | RW 1 | RW 1 | RW 1 |
|         | 15   | 14   | 13   | 12   | 11   | 10   | 9    | 8    |
|         | CMPn |      |      |      |      |      |      |      |
| 类型 / 复位 | RW 1 | RW 1 | RW 1 | RW 1 | RW 1 | RW 1 | RW 1 | RW 1 |
|         | 7    | 6    | 5    | 4    | 3    | 2    | 1    | 0    |
|         | CMPn |      |      |      |      |      |      |      |
| 类型 / 复位 | RW 1 | RW 1 | RW 1 | RW 1 | RW 1 | RW 1 | RW 1 | RW 1 |

| 位      | 字段   | 描述                                                             |
|--------|------|----------------------------------------------------------------|
| [31:0] | CMPn | BFTMn 比较值寄存器<br>该寄存器详细描述了 32-bit BFTMn 的比较值，用来和 BFTMn 计数器值作比较。 |

# 16 马达控制定时器 (MCTM)

## 简介

马达控制定时器是由一个 16-bit 向上 / 向下计数器、四个 16-bit 捕捉 / 比较寄存器 (CCRs)、一个 16-bit 计数器重载寄存器 (CRR)、一个 8-bit 重复计数器 (REPR) 和几个控制 / 状态寄存器组成。它们可用作普通定时器、输入信号脉冲宽度测量器或诸如单脉冲或 PWM 输出等的输出波形产生器，包括死区时间插入。MCTM 支持使用带有两个输入口的解码器的编码器接口。



图 72. MCTM 方框图

## 特性

- 16-bit 向上 / 向下自动重载计数器
- 16-bit 可编程预分频器，允许 1~65536 之间的任何数值的计数器时钟分频
- 多达 4 个独立的通道用于：
  - 输入捕捉功能
  - 比较匹配输出
  - PWM 波形发生器 – 边沿对齐计数和中心对齐计数模式
  - 单脉冲模式输出
- 带有可编程死区时间插入的互补输出
- 编码器接口控制器，带有两个使用正交解码器的输入口
- 重复计数器仅在给定的计数周期后更新定时器寄存器
- 同步电路控制带有外部信号的定时器并使其与其它定时器互相连接
- 下列事件发生时将产生中断 /PDMA：
  - 更新事件 1
  - 更新事件 2
  - 触发事件
  - 输入捕捉事件
  - 输出比较匹配事件
  - 暂停事件 – 仅中断
- MCTM 主机 / 从机模式控制器
- 支持三相马达控制和霍尔传感器接口
- 最多有 2 个暂停输入信号，以使定时器输出信号处于复位状态或者已知状态

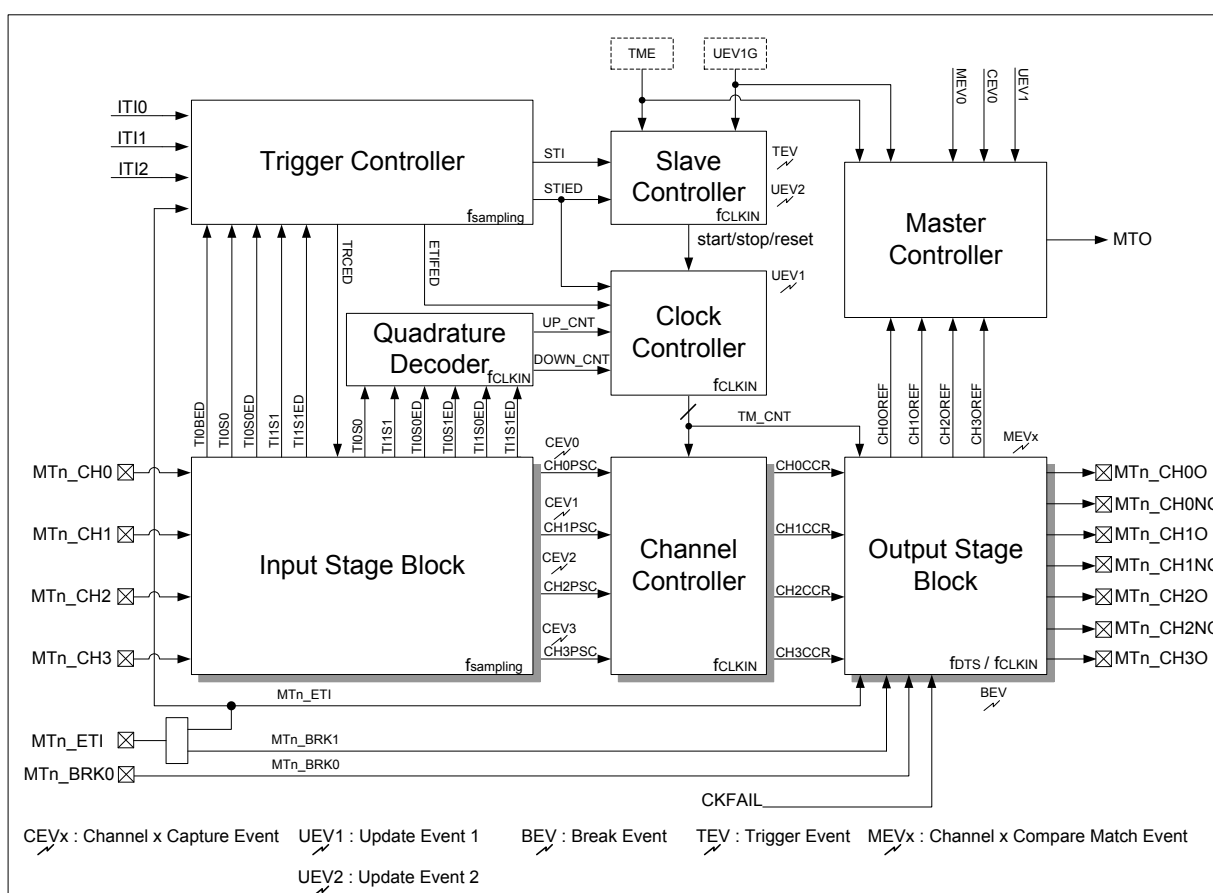

功能描述

计时器模式

向上计数

在此模式下，计数器从 0 连续向上计数，一直计数到 CRR 寄存器定义的计数器重载值。一旦计数器的值达到了计数器重载值，定时器模块将发生溢出事件，并从 0 开始重新计数。这一动作会反复执行。向上计数模式时，CNTCFR 寄存器中的计数方向位 DIR 应置为 0。

当通过设置 EVGR 寄存器中的 UEVIG 位为 1 发生更新事件 1 时，计数器的值将被初始化为 0。



图 73. 向上计数范例

向下计数

在此模式下，计数器将从 CRR 寄存器定义的计数器重载值开始向下计数，一直计数到 0。一旦计数器的值达到 0，定时器模块将产生一个下溢事件，并从计数器重载值开始重新计数。这一动作会反复执行。向下计数模式时，CNTCFR 寄存器中的计数方向位 DIR 应置为 1。

当通过设置 EVGR 寄存器中的 UEV1G 位为 1 发生更新事件 1 时，计数器的值将被初始化为计数器重载值。

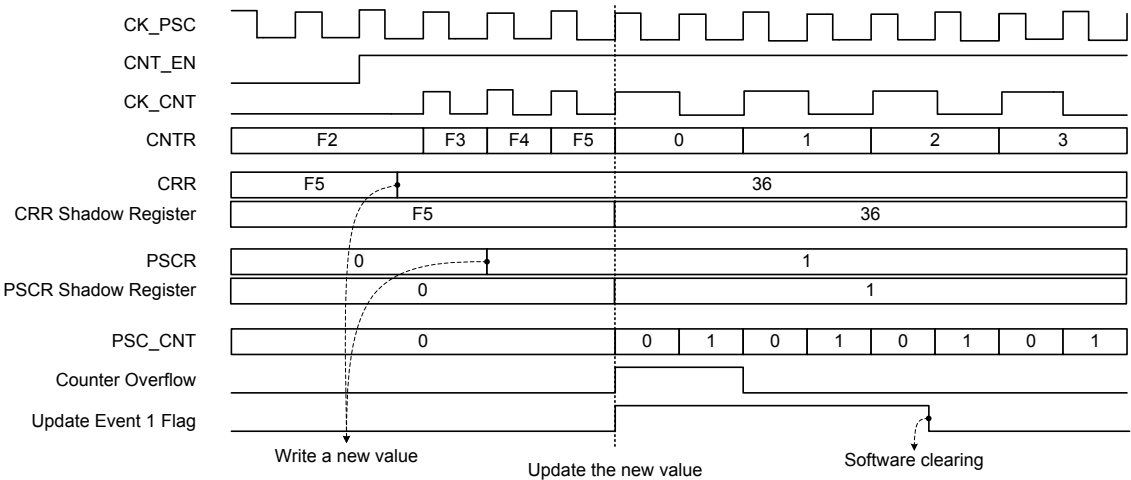

图 74. 向下计数范例

中心对齐计数

在中心对齐计数模式下，计数器将交替地从 0 计数到重载值而后从重载值计数到 0。在向上计数模式下，当计数器计数到计数器重载值时，计数器模块会产生一个上溢事件；而在向下计数模式下，当计数器计数到 0 时，计数器模块会产生一个下溢事件。CNTCFR 寄存器中的 DIR 位是只读位，其值表明了中心对齐计数模式下的计数方向。计数方向由硬件自动更新。

在中心对齐计数模式下，如果将 EVGR 寄存器中的 UEV1G 位置位，那么不管计数器是向上计数还是向下计数，计数器的值都将初始化为 0。

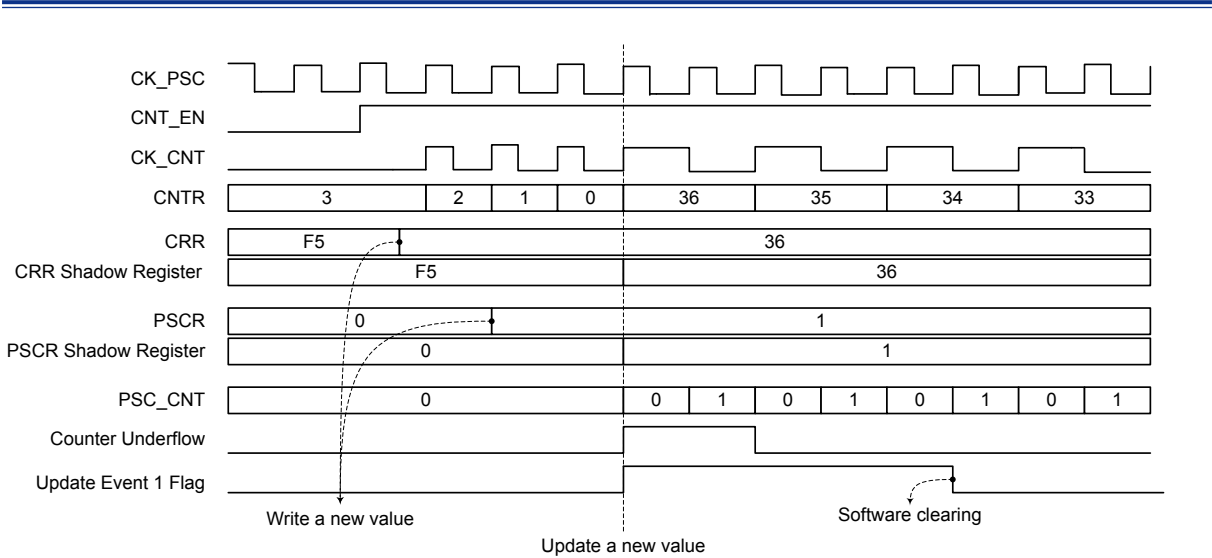
当由 CNTCFR 寄存器中的 CMSEL 字段控制的上溢事件 (CMSEL=0x10)、下溢事件 (CMSEL=0x01) 或两个事件 (CMSEL=0x11) 都发生时，INTSR 寄存器中的 UEV1IF 位将被置为 1。



图 75. 中心对齐计数范例

重复向下计数器操作

更新事件 1 通常发生在上溢事件或下溢事件发生时。当分配一个非 0 值到 REPR 寄存器使重复操作有效时，更新事件仅在 REPR 计数器值已达到 0 时才发生。REPR 值在以下情况发生时减小：

- 向上计数模式下，每次计数器上溢时
- 向下计数模式下，每次计数器下溢时
- 中心对齐计数模式下，每次计数器上溢或下溢时

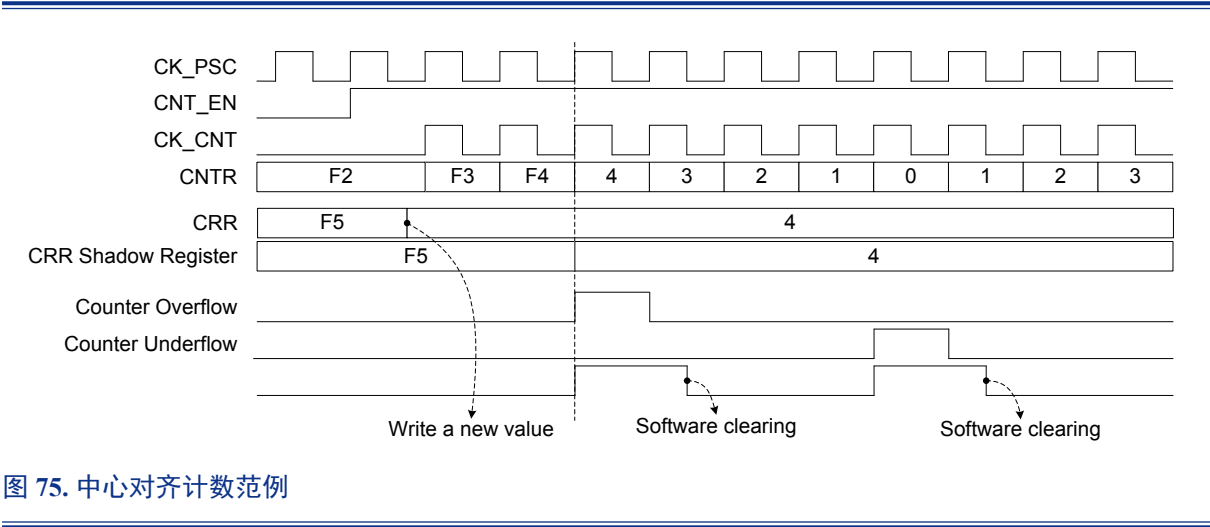

图 76. 更新事件相关重复机制范例

## 时钟控制器

以下描述了定时器模块的时钟控制器，它用来选择内部预分频计数器的时钟源。

### 内部 APB 时钟 $f_{CLKIN}$

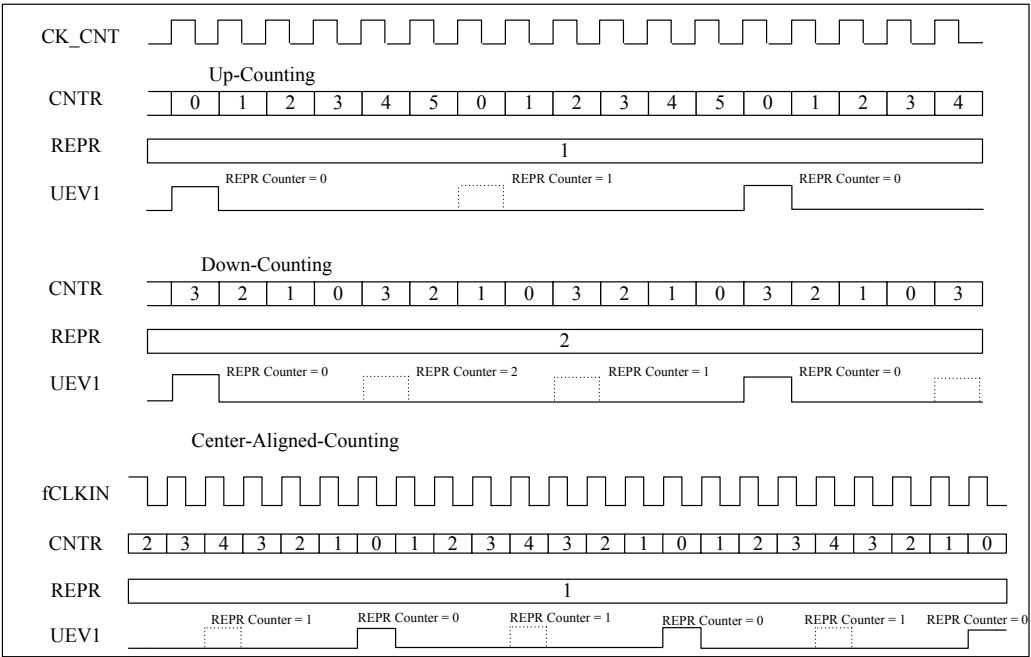
当从机模式除能时，默认的内部时钟源是 APB 时钟  $f_{CLKIN}$ ，用来驱动计数器预分频器。当从机模式选择位  $SMSEL$  被置为 0x4、0x5 或 0x6 时，内部 APB 时钟  $f_{CLKIN}$  将作为驱动计数器预分频器的时钟源。

### 正交解码器

要选择正交解码器模式，应把  $MDCFR$  寄存器中的  $SMSEL$  字段设为 0x1、0x2 或 0x3。正交解码器功能使用两个输入口，即  $MTn\_CH0$  和  $MTn\_CH1$  引脚来产生时钟脉冲以驱动计数器预分频器。在每一个输入源信号发生转换时，计数器方向位  $DIR$  的值都会被硬件自动修改。

### STIED

计数器预分频器在每一个  $STI$  信号的上升沿期间计数。此模式可通过将  $MDCFR$  寄存器中的  $SMSEL$  字段设为 0x7 来选择。这里，计数器将作为一个事件计数器使用。输入事件，即  $STI$ ，可通过把  $TRSEL$  字段设成除 0x0 以外的可用值来选择。当  $STI$  信号被选择作为时钟源使用时，在每一个  $STI$  信号上升沿作用期间，内部边沿检测电路将会产生一个时钟脉冲来驱动计数器预分频器。值得注意的是，如果  $TRSEL$  字段设成 0x0 来选择软件  $UEVIG$  位作为触发源，那么当  $SMSEL$  字段设成 0x7 时，计数器将会被更新而非计数。

### ETIFED

在  $ETIF$  上升沿作用期间，计数器预分频器将被驱动用来计数。此模式可通过将  $TRCFR$  寄存器的  $ECME$  位设为 1 来选择。将  $ETIF$  信号选择作为时钟源的另一种方法是分别把  $SMSEL$  字段设成 0x7 和把  $TRSEL$  字段设成 0x3。当时钟源来自于  $ETIF$  信号时，含有边沿检测电路的触发控制器将会在每个  $ETIF$  信号上升沿作用期间产生一个时钟脉冲来作为计数器预分频器的时钟源。



图 77. MCTM 时钟源选择

## 触发控制器

触发控制器用来选择触发源以及设置触发电平和边沿触发条件。外部触发输入信号 MTn\_ETI 的有效极性可由 MCTM 触发配置寄存器 TRCFR 中的外部触发极性控制位 ETIPOL 来进行配置。外部触发输入的频率可通过 TRCFR 寄存器中的外部触发预分频控制位 ETIPSC 来控制分频。对于特殊应用, 如果需要滤波信号时, 触发信号也可通过配置 TRCFR 寄存器中的外部触发滤波器 ETF 选择位进行滤波。内部触发输入, 可通过 TRCFR 寄存器中的触发选择位 TRSEL 进行选择。除了 UEVIG 位软件触发之外的所有触发源, 内部边沿检测电路将会在每个触发信号上升沿作用期间产生一个时钟脉冲, 以激活某些因触发信号上升沿而触发的 MCTM 功能。

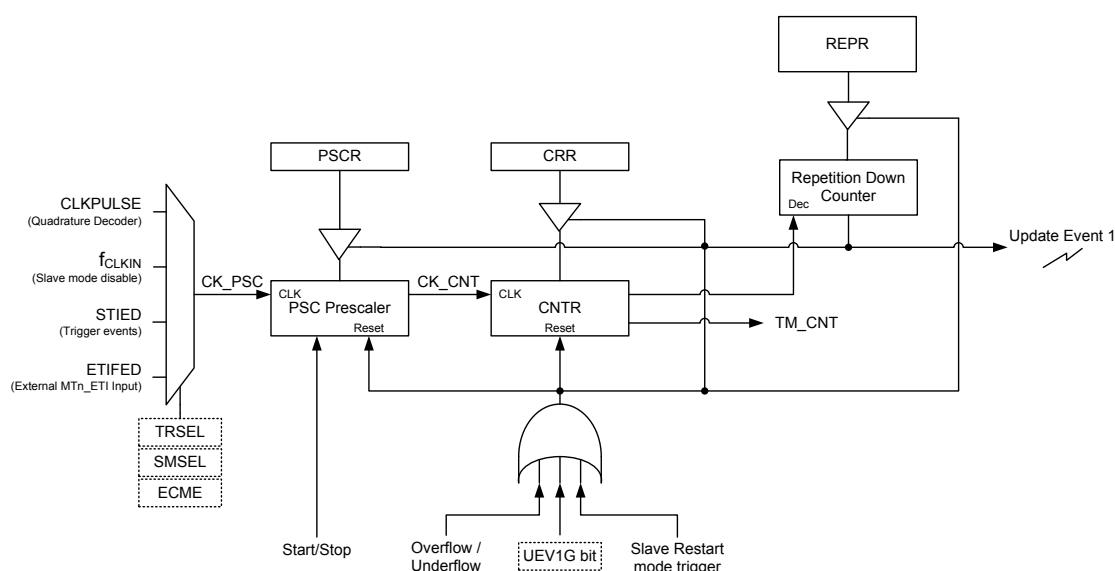

图 78. 触发器控制方框图

从机控制器

在几种模式下，MCTM 可以与一个内部 / 外部触发器进行同步。这些模式包括重启模式、暂停模式和触发模式，是通过 MDCFR 寄存器中的 SMSEL 字段选择的。这些模式的触发输入来自于 STI 信号，通过 TRCFR 寄存器中的 TRSEL 字段选择。从机控制器中的模式选择在相关章节中有所描述。

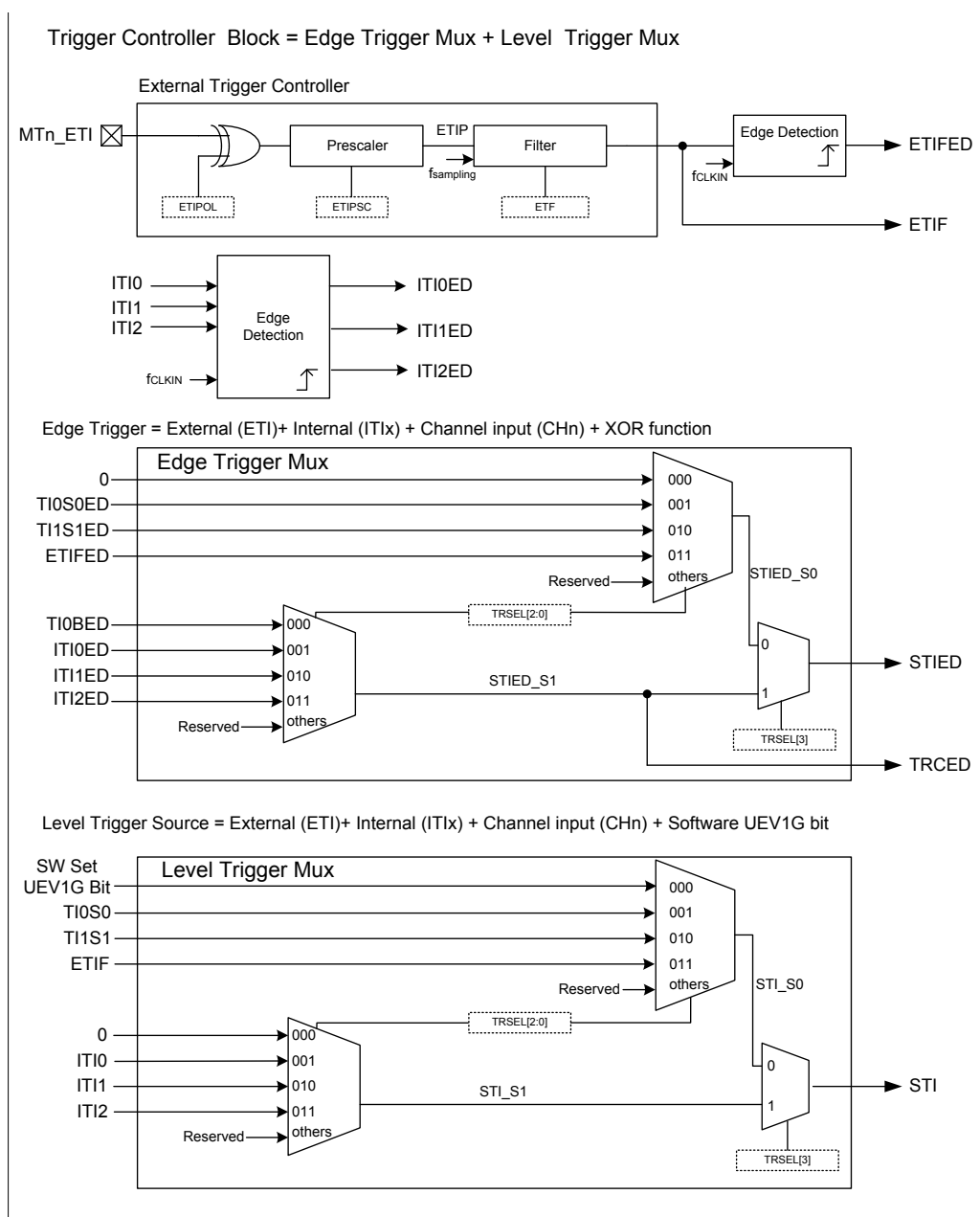

图 79. 从机控制器方框图

重启模式

作为对 STI 信号上升沿的响应，计数器及其预分频器会被重新初始化。当一个 STI 上升沿到来时，如果 UEV1DIS 位被置 1 来除能更新事件，那么更新事件将不会发生，然而当 STI 上升沿到来时，计数器和预分频器仍会被重新初始化。如果 CNTCFR 寄存器中的 UEV1DIS 位被清零来使能更新事件，则更新事件将伴随 STI 上升沿一起发生，所有预载寄存器将被更新。

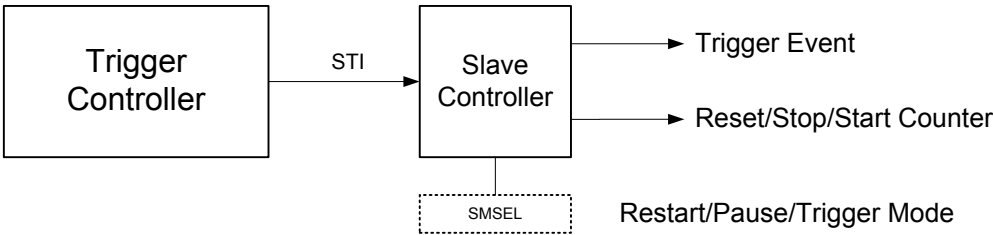

图 80. 重启模式下的 MCTM

暂停模式

在暂停模式下，被选择的 STI 输入信号电平用来控制计数器的开启 / 关闭操作。当所选的 STI 信号处于高电平时，计数器开始计数；当 STI 信号转换为低电平时，计数器停止计数并保持当前值不变，且不会被复位。因为由 STI 电平决定的暂停功能可以控制计数器的开启 / 关闭操作，所以被选择的 STI 信号不能来自于 TI0BED。

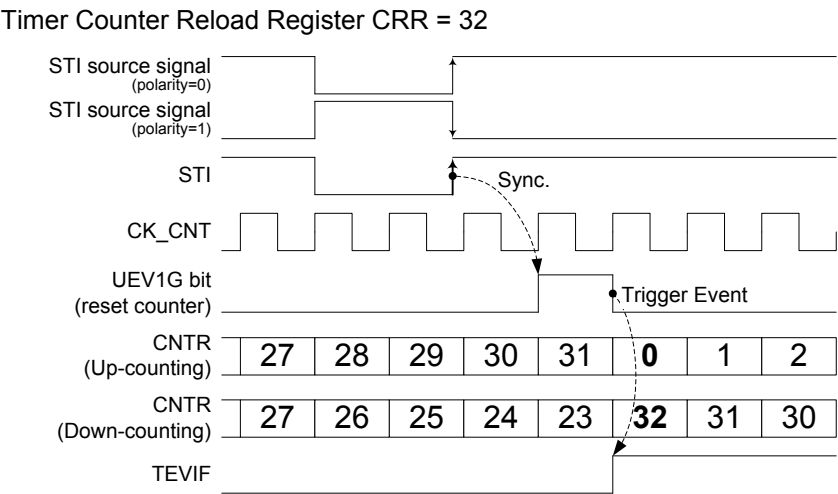

图 81. 暂停模式下的 MCTM

触发模式

在计数器停止计数后，当一个 STI 上升沿信号到来时，计数器将从当前值重新开始计数。注意，如果 STI 信号来自于 UEVI6 位软件触发，计数器不会重新计数。当 STI 源信号通过 UEVI6 位选择为软件触发时，不会产生使计数器重新计数的时钟脉冲。STI 信号只用来使计数器重新计数，而没有使计数器停止计数的作用。

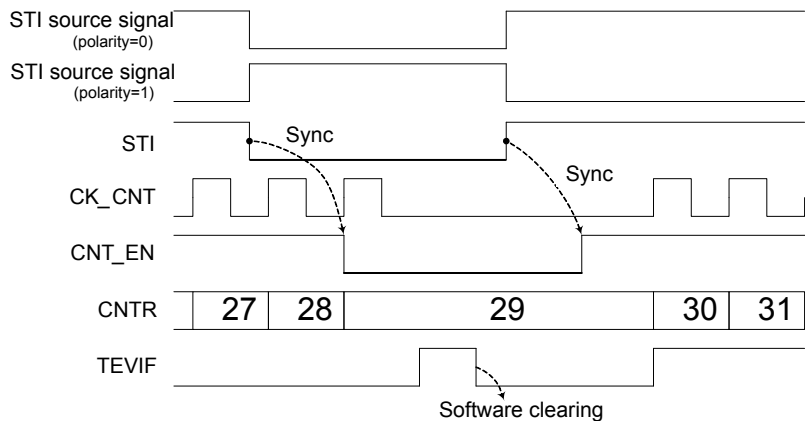

图 82. 触发模式下的 MCTM



## 主机控制器

MCTMs 和 GPTMs 可在内部连接在一起用于定时器同步或链接。当一个 MCTM 被配置在主机模式下时，MCTM 主机控制器将会产生一个主机触发输出 (MTO) 信号，包括复位、开启、停止从机计数器或从机计数器时钟源。这些信号可由 MDCFR 寄存器中的 MMSEL 字段选择，以触发或驱动从机模式下的另一个 MCTM 或 GPTM。

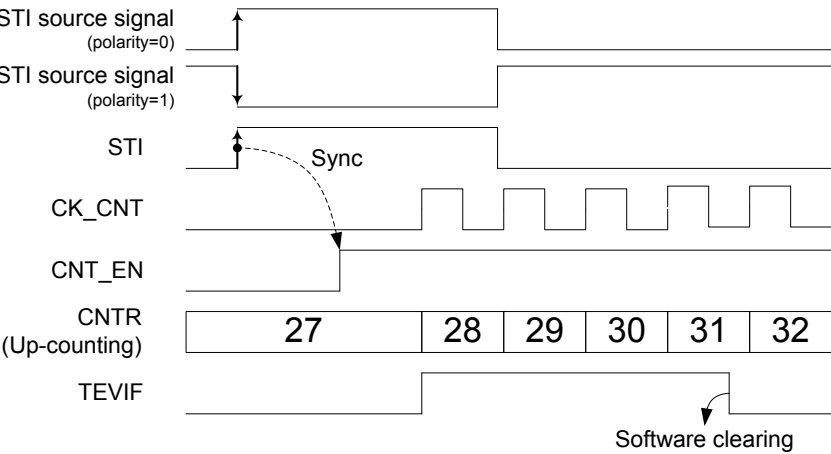

图 83. 主机 MCTM<sub>n</sub> 和从机 GPTM<sub>m</sub> 相连接

MDCFR 寄存器中的主机模式选择位 MMSEL 用来选择同步另外一个从机 MCTM 或 GPTM 的 MTO 源。

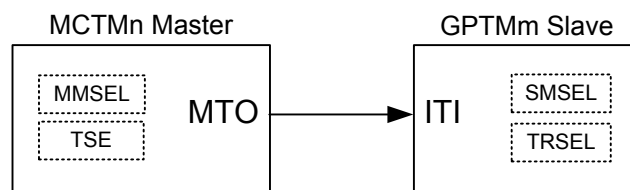

图 84. MTO 选项

例如，把 MMSEL 字段设为 0x5，以选择 CH1OREF 信号作为 MTO 信号来同步另外一个从机的 MCTM 或 GPTM。欲知更多详细描述，请参考相关的 MDCFR 寄存器中的 MMSEL 字段定义。

## 通道控制器

MCTM 有四个独立的通道，用来选择作为捕捉输入或比较匹配输出。每个捕捉输入或比较匹配输出通道都由一个预载寄存器和一个影子寄存器组成。APB 总线是通过读 / 写预载寄存器来进行数据访问的。

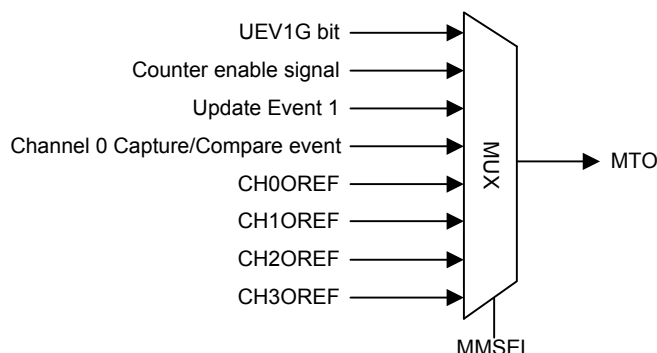
当在输入捕捉模式下使用时，计数器的值会首先被捕捉到 CHxCCR 影子寄存器中，捕捉事件发生时，其值会被传送到 CHxCCR 预载寄存器中。

当在比较匹配输出模式下使用时，CHxCCR 预载寄存器的内容会被复制到相应的影子寄存器中，然后计数器的值会与寄存器的值进行比较。



图 85. 捕捉 / 比较方框图

捕捉计数器值传送到 CHxCCR

当通道用作捕捉输入时，计数器的值会在有效输入信号传送发生时，被捕捉到通道捕捉 / 比较寄存器 (CHxCCR) 中。一旦捕捉事件发生，INTSR 寄存器中的 CHxCCIF 标志位会相应的被置位。如果 CHxCCIF 位已经被置位，即标志位还未被软件清零，而此通道的另外一个捕捉事件发生，则相应的通道过度捕捉标志位 CHxOCF 将被置位。

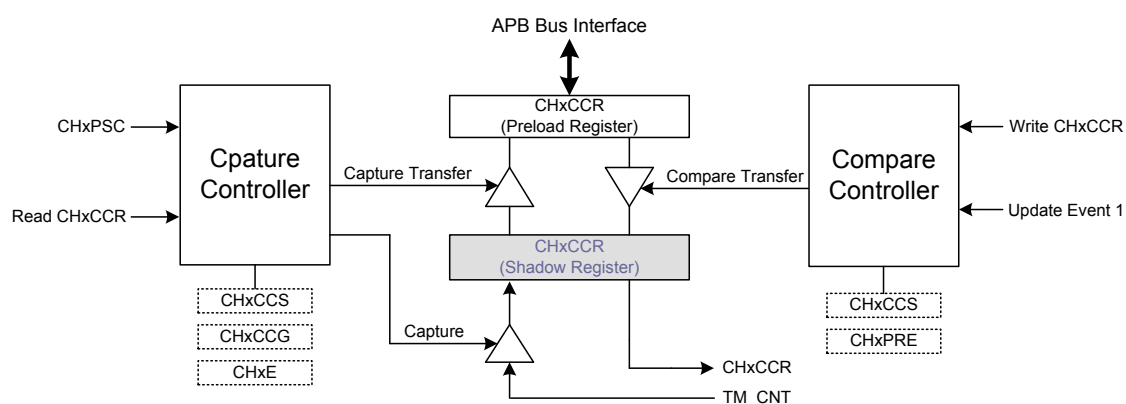

图 86. 输入捕捉模式

脉冲宽度测量

输入捕捉模式也可以用于 MTn\_CHx 引脚上的信号 (TIx) 脉冲宽度测量。下面的例子说明了在输入捕捉模式下, 如何配置 MCTM 来使用通道 0 和通道 1 测量在 MTn\_CH0 引脚上的高脉冲宽度和输入周期。基本步骤如下:

- 配置捕捉通道 0 (CH0CCS=0x1), 选择 TI0 信号作为捕捉输入。
- 置 CH0P 位为 0, 选择 TI0 输入的上升沿作为有效极性。
- 配置捕捉通道 1 (CH1CCS=0x2), 选择 TI0 信号作为捕捉输入。
- 置 CH1P 位为 1, 选择 TI0 输入的下降沿作为有效极性。
- 把 TRSEL 位置为 0x0001 选择 TI0S0 作为触发输入。
- 把 MDCFR 寄存器的 SMSEL 字段置为 0x4, 使从机控制器工作在重启模式下。
- 把 CHCTR 寄存器中的 CH0E 和 CH1E 位置为 1 来开启输入捕捉模式。

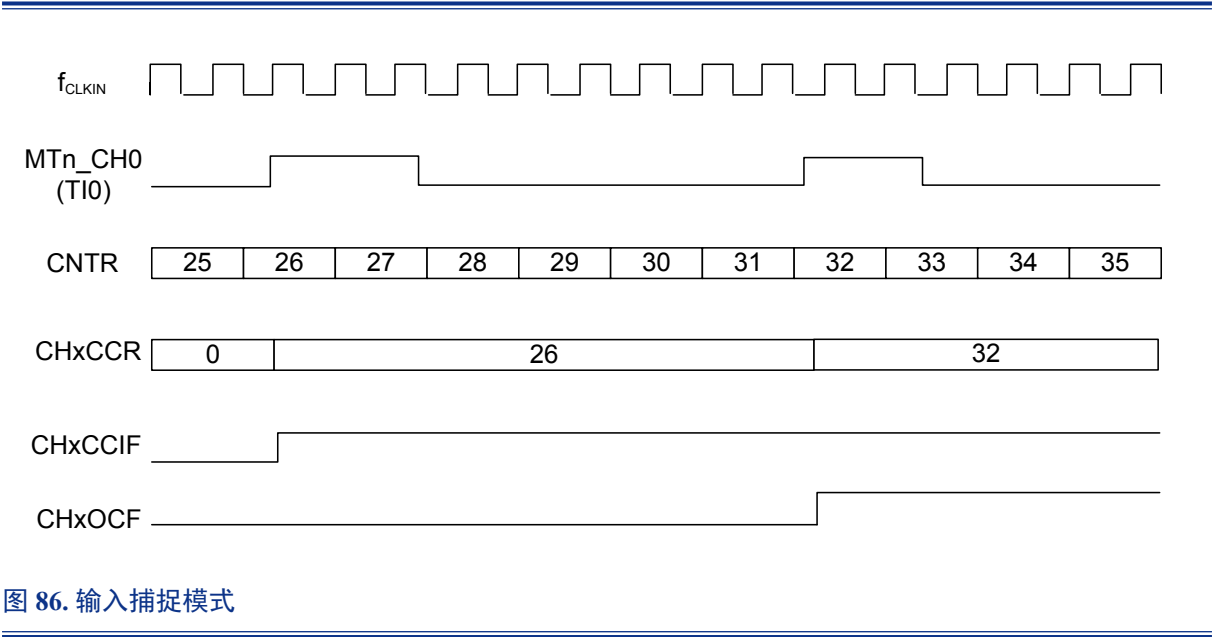
如下图所示, 输入捕捉操作之后, MTn\_CH0 引脚上的高脉冲宽度将被捕捉到 CH1CCR 寄存器中, 输入周期将被捕捉到 CH0CCR 寄存器中。



图 87. PWM 脉冲宽度测量范例

## 输入级

输入级由一个数字滤波器、一个通道极性选择器、边沿检测电路和一个通道预分频器组成。通道 0 输入信号 (TI0) 可以来自于 MTn\_CH0 信号或 MTn\_CH0、MTn\_CH1 和 MTn\_CH2 信号的异或。通道输入信号 (TIx) 被一个数字滤波器采样, 产生一个滤波输入信号 TIxFP。通道极性和边沿检测模块可以产生一个 TIxSxED 信号提供给输入捕捉功能。有效输入事件数量可通过通道输入预分频寄存器 (CHxPSC) 设置。

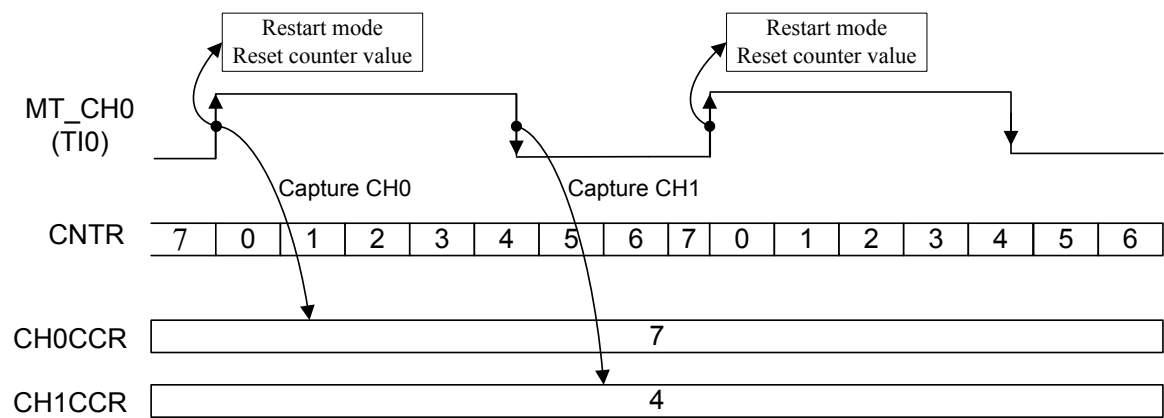

图 88. 通道 0 和通道 1 输入级



图 89. 通道 2 和通道 3 输入级

## 输出级

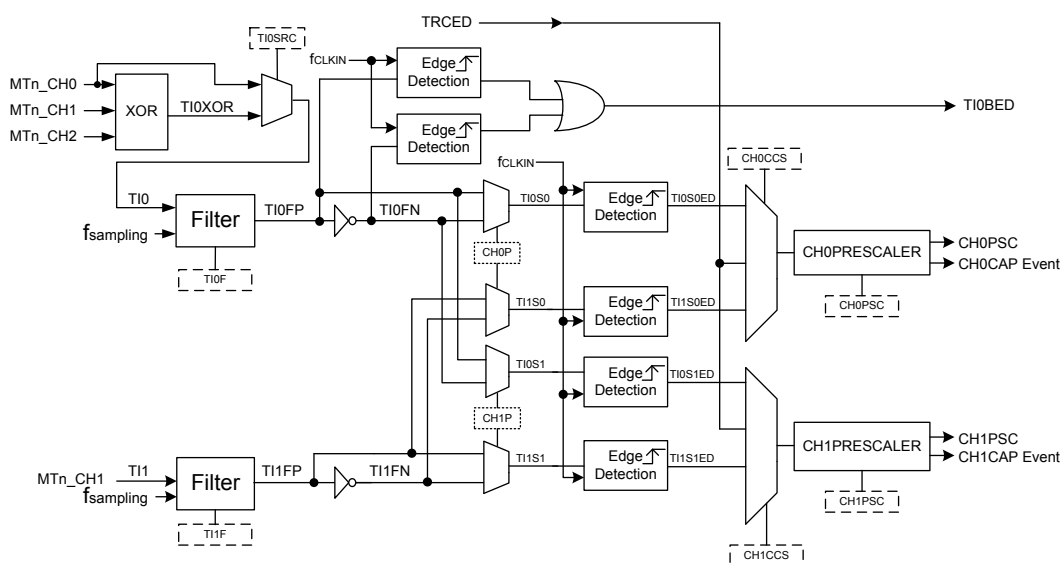
MCTM 支持带有死区时间插入的通道 0、1 和 2 的互补输出。除了暂停功能，MCTM 通道 3 的输出功能和 GPTM 通道 3 的输出功能几乎一样。

CHxO 和 CHxNO 通道输出参照的是 CHxOREF 信号。如下方框图虚线所示，根据相关控制位的配置值，这些通道输出可产生各种波形。

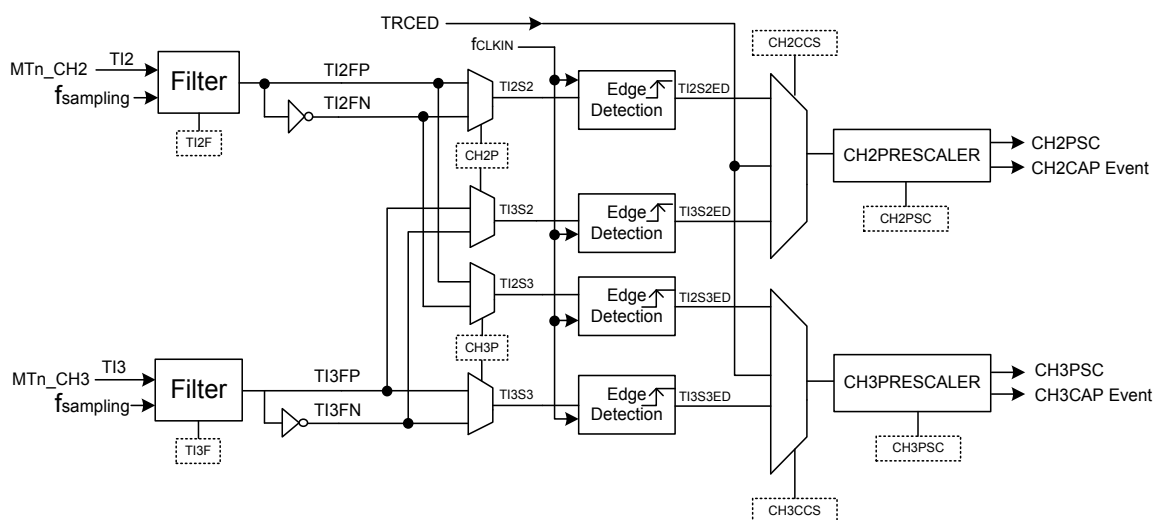

图 90. 输出级方框图

通道输出参考信号

当 MCTM 用在比较匹配输出模式时，CHxOREF 信号 (通道 x 输出参考信号) 通过设置 CHxOM 位来定义。CHxOREF 信号有几种不同的输出类型。这些类型包括当计数器的值匹配到 CHxCCR 寄存器的内容时，CHxOREF 输出可为低电平、高电平或者翻转。除此之外，也有 PWM 模式 1 和 PWM 模式 2 输出。在这些模式中，CHxOREF 信号电平根据计数方向和计数器的值与 CHxCCR 内容的关系而改变。还有两种模式，不论计数器和 CHxCCR 的值是什么，输出都会被强制为一个无效或有效的电平。至于更详细的说明请参考相关位的定义。

输出类型设置如下表所示。

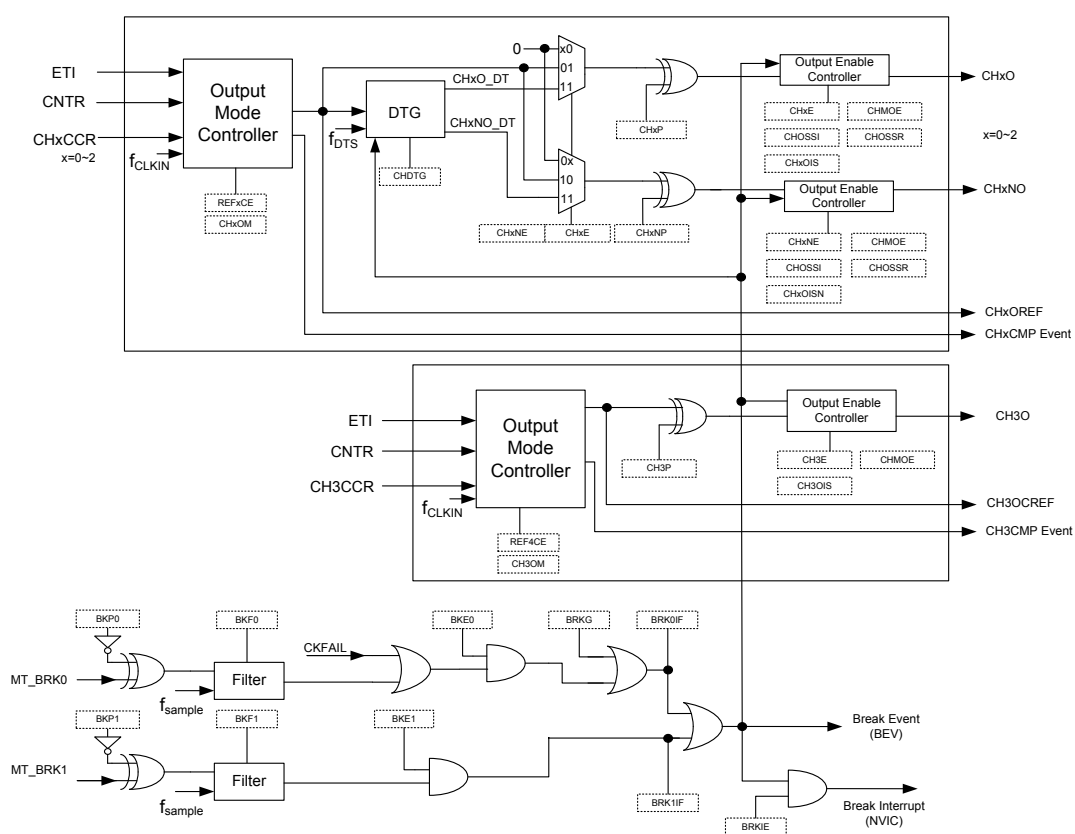
表 35. 比较匹配输出设置

| CHxOM 值 | 比较匹配电平   |
|---------|----------|
| 0x00    | 无变化      |
| 0x01    | 输出 0     |
| 0x02    | 输出 1     |
| 0x03    | 输出翻转     |
| 0x04    | 强制为无效电平  |
| 0x05    | 强制为有效电平  |
| 0x06    | PWM 模式 1 |
| 0x07    | PWM 模式 2 |



图 91. 翻转模式通道输出参考信号 - CHxPRE = 0



图 92. 翻转模式通道输出参考信号 - CHxPRE = 1

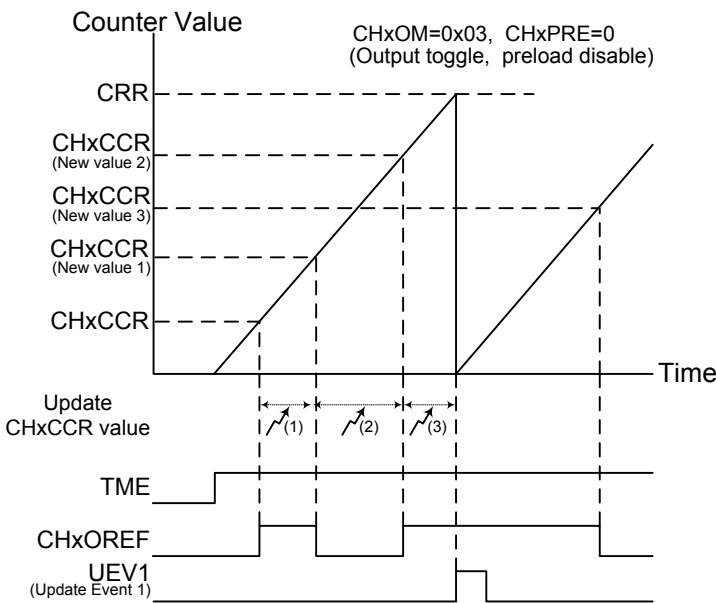

图 93. PWM 模式通道输出参考信号和向上计数模式下的计数器



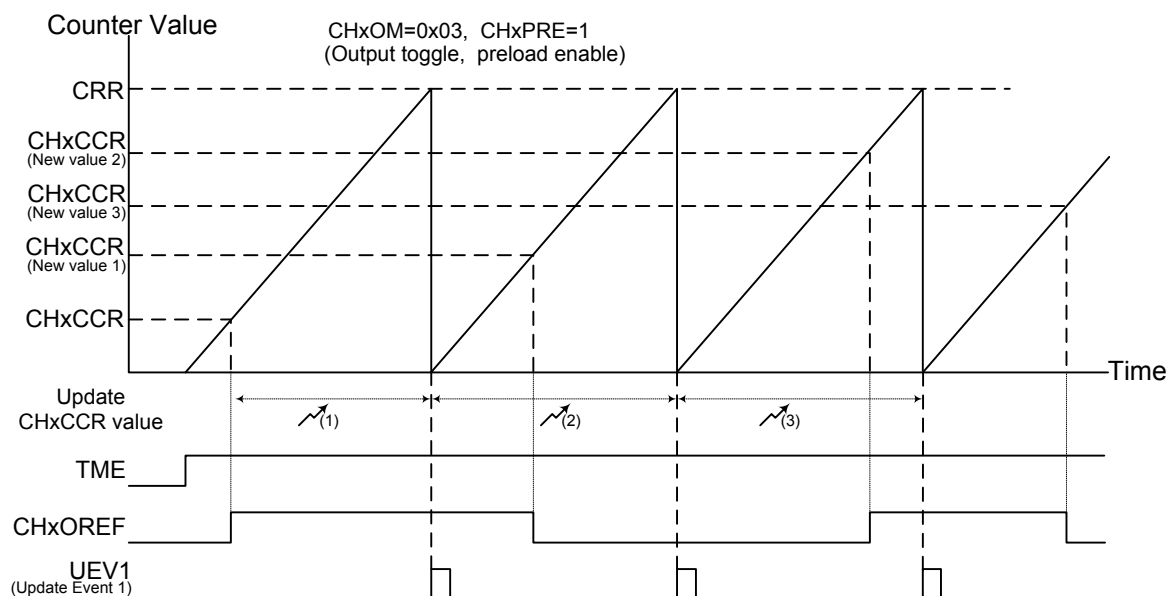

图 94. PWM 模式通道输出参考信号和向下计数模式下的计数器

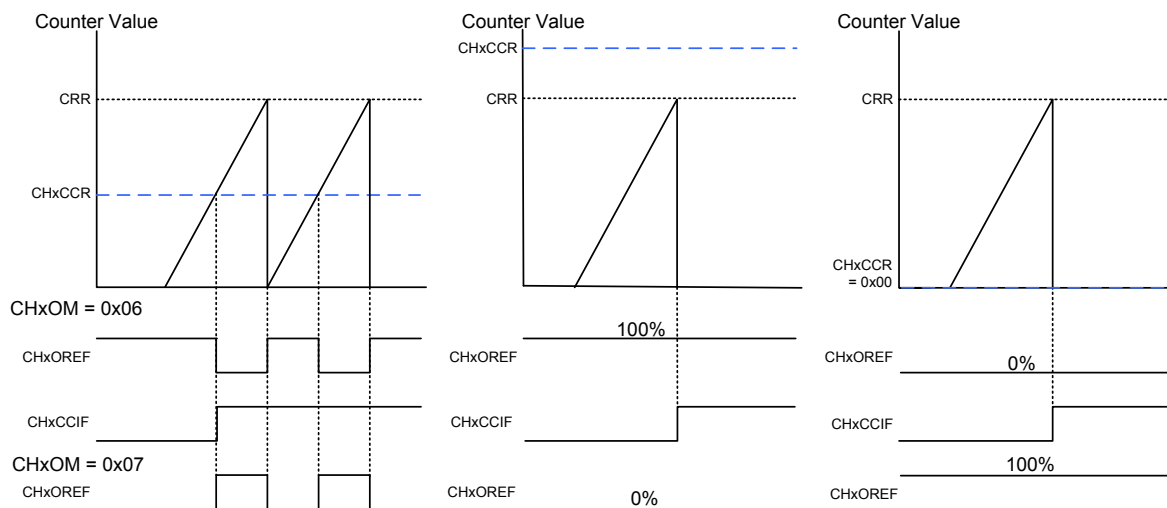

图 95. PWM 模式 1 通道输出参考信号和中心对齐计数模式下的计数器

### 死区时间发生器

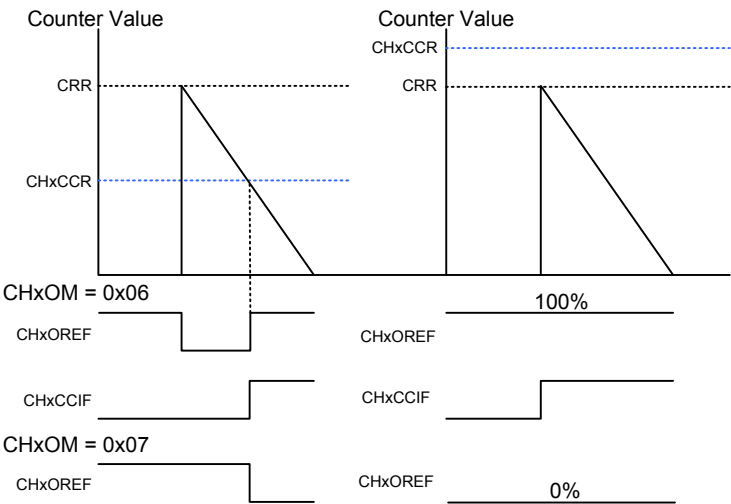
该系列单片机包含一个 8-bit 死区时间发生器，用于通道 0~2。通过设置 CHxE 和 CHxNE 位可使得死区时间插入。CHxO 和 CHxNO 信号与 CHxOREF 信号的关系如下：

- CHxO 信号与 CHxOREF 信号相同，除了上升沿相对于参考信号上升沿有一个死区时间延迟。
- CHxNO 信号与 CHxOREF 信号相反，除了上升沿相对于参考信号下降沿有一个死区时间延迟。

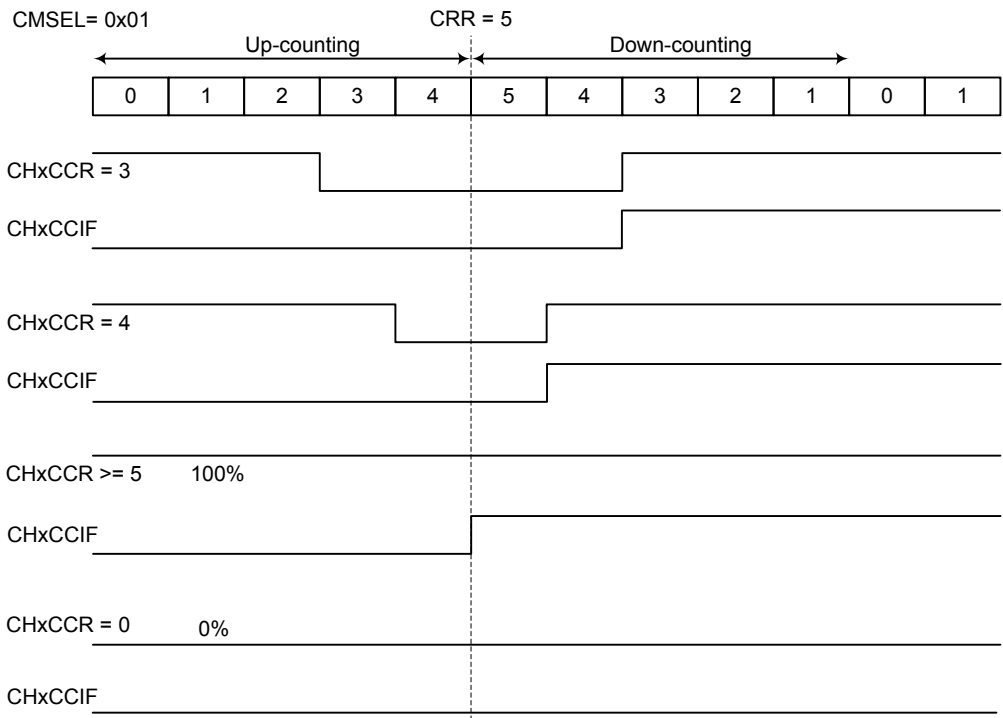

图 96. 互补输出的死区时间插入

如果延迟比 CHxO 或 CHxNO 的有效输出的宽度大，则不会产生相关的 PWM 脉冲。

暂停功能

MCTM 包含暂停功能并且最多有两个 MCTM 暂停输入信号。MT\_BRK0 是该功能的默认暂停信号，来自外部 MTn\_BRK 引脚。而 MT\_BRK1 是第二个暂停信号，与 MT\_ETI 引脚共用，默认为关闭状态。通过设置 CHBRKCTR 寄存器中的 BRK1SEL 位可选择 MT\_ETI 引脚用作额外的暂停信号 MT\_BRK1。详细方框图如下所示。

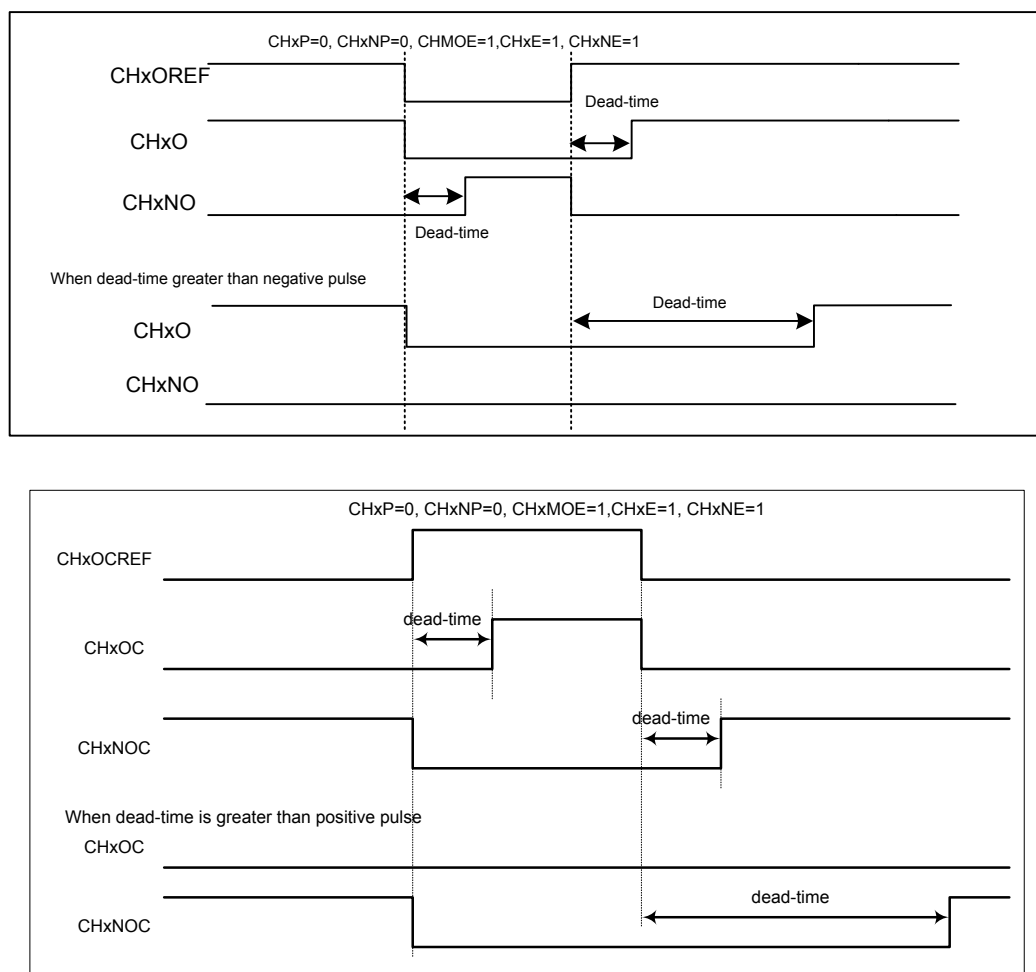

图 97. MCTM 暂停信号方框图

当 MT\_BRK 输入有效电平或时钟监控电路检测到一个时钟失效事件时，如果暂停功能使能，暂停事件将会产生。同时，每个通道输出被强制复位或处于无效、空闲状态。此外，暂停功能除能时，暂停事件也可通过软件设置 EVGR 寄存器的 BRKG 位来产生。

通过设置 CHBRKCTR 寄存器的 BKE 位可使能 MT\_BRK 输入信号。暂停输入极性可通过设置 CHBRKCTR 寄存器的 BKP 位选择。BKE 和 BKP 位可同时修改。

数字滤波器嵌入在输入级和时钟控制器，用于暂停信号。通过设置 CHBRKCTR 寄存器的 BKF 位可使能 MT\_BRK 信号的输入滤波器。数字滤波器是一个 N 事件计数器，N 指的是能够输出一个滤波信号所需的有效转换次数。

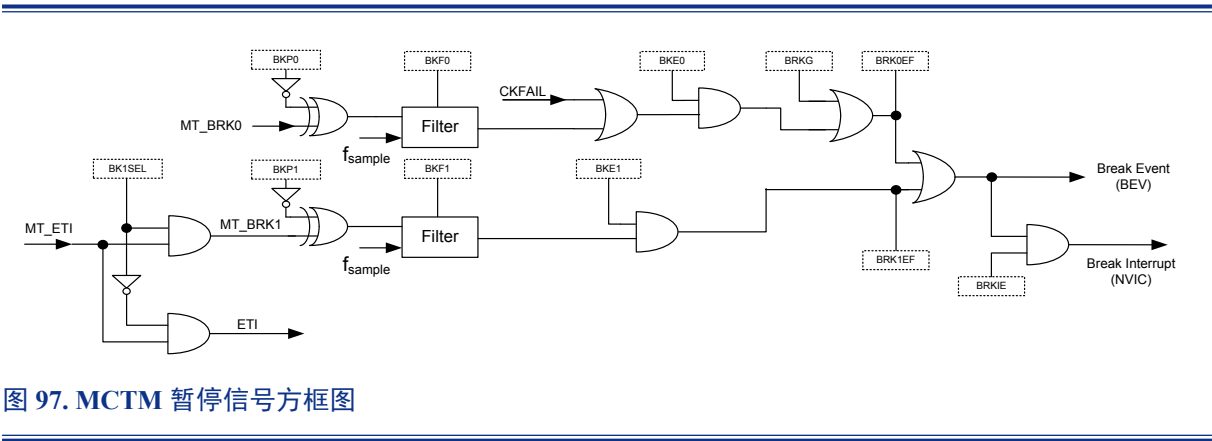

图 98. MT\_BRK 引脚数字滤波器图 (N=2)

当使用暂停功能时，通道输出使能信号和输出电平变化取决于 CHMOE、CHOSSI、CHOSSR、CHxOIS 和 CHxOISN 控制位。一旦发生暂停事件，输出使能位 CHMOE 会被异步清零，暂停中断标志位 BRKIF 会被置位，如果 BRKIE 位被置 1 使能了暂停功能中断，那么还会产生一个中断。

通道输出步骤如下所示：

- 如果使用互补输出，通道首先输出一个可通过配置 CHBRKCTR 寄存器的 CHOSSI 位选择为除能或者无效的电平信号。一个死区时间周期后，输出转换为空闲状态。空闲状态由 CHBRKCFR 寄存器的 CHxOIS/CHxOISN 位决定。
- 如果未使用互补输出（通道 3），通道将会输出一个空闲状态。

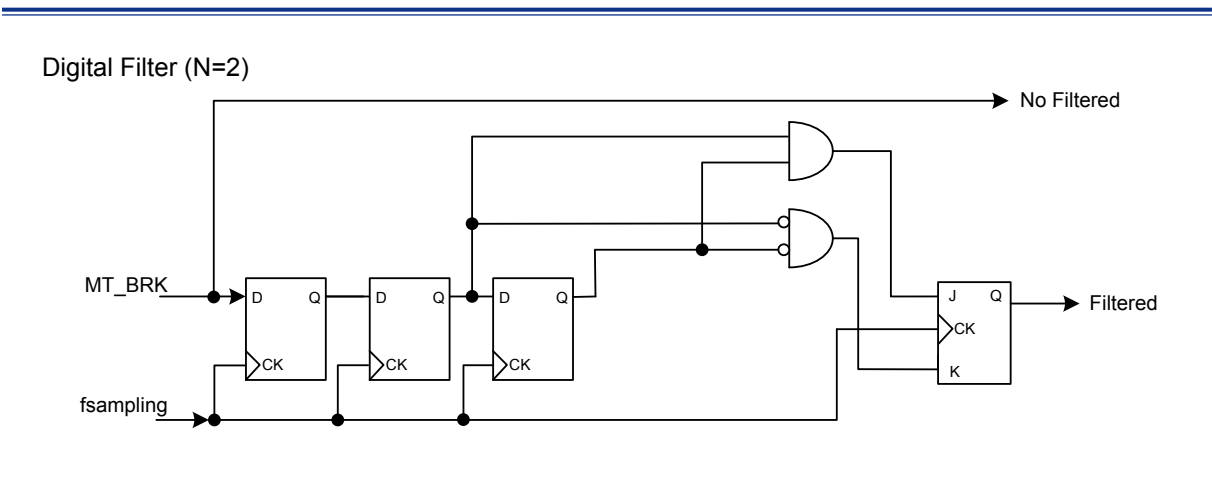
主要输出使能控制位 CHMOE 直到暂停事件被清除时才能设置。



图 99. 发生暂停事件的通道 3 输出

以下方框图显示了暂停事件发生时，通过同时设置 CHxE 和 CHxNE 为 1 使能互补输出的互补输出状态。

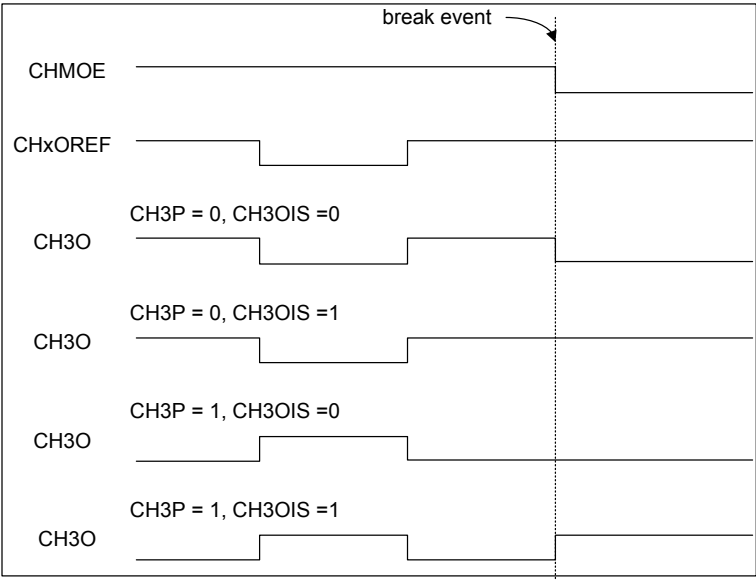

图 100. 发生暂停事件的通道 0~2 互补输出

下图显示了暂停事件发生时，通过设置 CHxE 为 1 使能输出和清除 CHxNE 为 0 除能互补输出的输出状态。

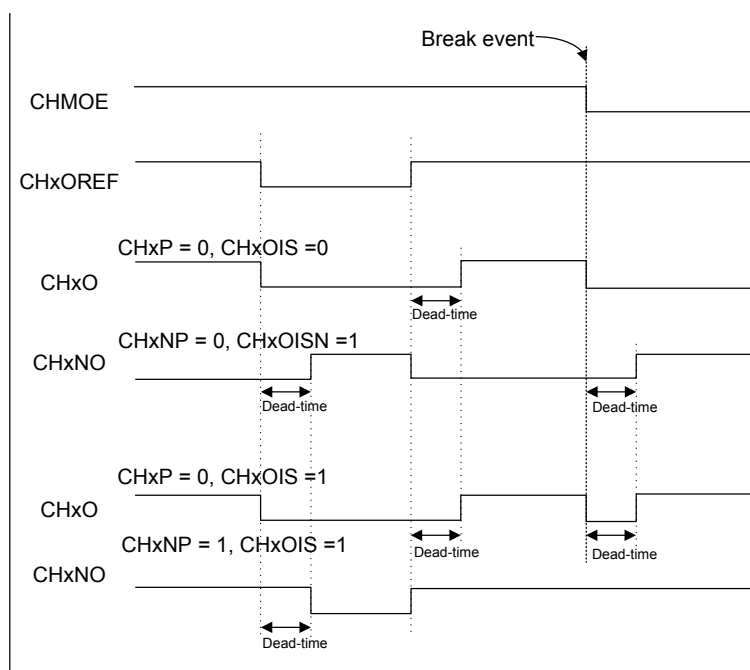

图 101. 发生错误事件时通道 0~2 仅一个输出使能

CHxO 和 CHxNO 互补输出不应同时设置为有效电平。硬件将保护 MCTM 电路，迫使仅一个通道输出为有效状态。

范例：暂停事件发生后，CHxOIS 和 CHxOISN 都可设置为有效电平，仅 CHxO 产生波形。

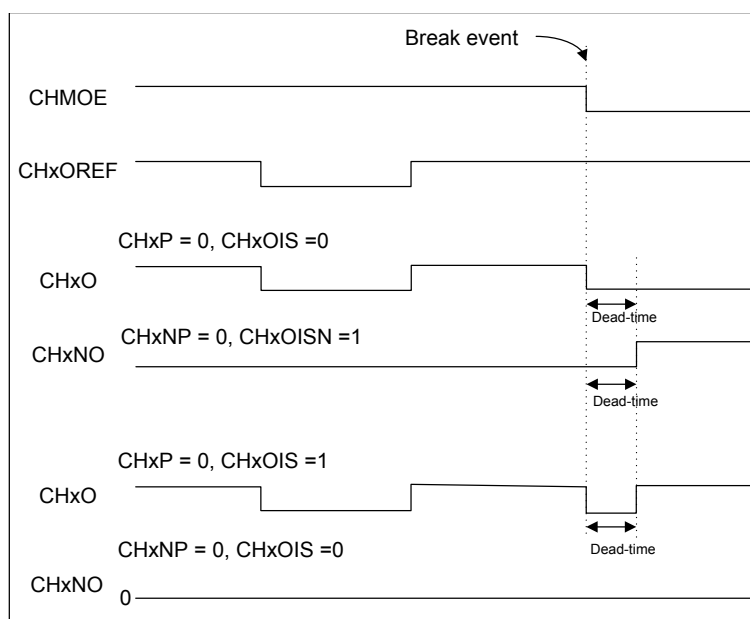

图 102. CHxO 和 CHxNO 都处于有效条件时的硬件保护

如果通过设置 CHBRKCTR 寄存器的 CHAOE 位为 1 使能自动输出使能功能，则可通过更新事件 1 自动设置 CHMOE 位。

### 带有暂停功能的通道互补输出

通道互补输出 CHxO 和 CHxNO 通过 CHxE、CHxNE、CHMOE、CHOSSR 和 CHOSSI 控制位的组合使能。

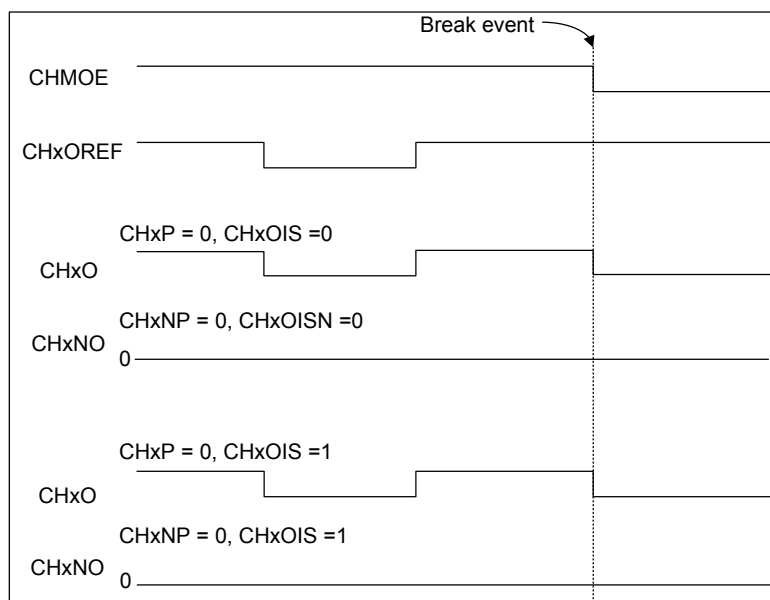
表 36. 暂停事件发生时的互补输出控制位

| 控制位       |        |        |      |       | 输出状态                                                                                                                                                                |                                                                    |
|-----------|--------|--------|------|-------|---------------------------------------------------------------------------------------------------------------------------------------------------------------------|--------------------------------------------------------------------|
| CHMOE     | CHOSSI | CHOSSR | CHxE | CHxNE | MT_CHx 引脚输出状态                                                                                                                                                       | MT_CHxN 引脚输出状态                                                     |
| 1<br>(运行) | x      | 0      | 0    | 0     | 输出除能 – 浮空<br>– 非定时器驱动<br>MT_CHx <sup>(注1)</sup> = 浮空<br>MT_CHx_OEN <sup>(注2)</sup> =1                                                                               | 输出除能 – 浮空<br>– 非定时器驱动<br>MT_CHxN= 浮空<br>MT_CHxN_OEN=1              |
|           |        | 0      | 0    | 1     | 输出除能 – 浮空<br>– 非定时器驱动<br>MT_CHx_OEN=1                                                                                                                               | 输出使能<br>MT_CHxN=CHx_OREF xor CHxNP<br>MT_CHxN_OEN=0                |
|           |        | 0      | 1    | 0     | 输出使能<br>MT_CHx = CHx_OREF xor CHxP<br>MT_CHx_OEN = 0                                                                                                                | 输出除能 – 浮空<br>– 非定时器驱动<br>MT_CHxN = 浮空<br>MT_CHxN_OEN = 1           |
|           |        | 0      | 1    | 1     | 输出使能<br>MT_CHx = CHx_OREF xor CHxP + 死区时间<br>MT_CHx_OEN = 0                                                                                                         | 输出使能<br>MT_CHxN = not CHx_OREF xor CHxNP + 死区时间<br>MT_CHxN_OEN = 0 |
|           |        | 1      | 0    | 0     | 输出除能 – 浮空<br>– 非定时器驱动<br>MT_CHx = 浮空<br>MT_CHx_OEN = 1                                                                                                              | 输出除能 – 浮空<br>– 非定时器驱动<br>MT_CHxN = 浮空<br>MT_CHxN_OEN = 1           |
|           |        | 1      | 0    | 1     | 关闭状态<br>MT_CHx= CHxP<br>MT_CHx_OEN = 0                                                                                                                              | 输出使能<br>MT_CHxN = CHx_OREF xor CHxNP<br>MT_CHxN_OEN = 0            |
|           |        | 1      | 1    | 0     | 输出使能<br>MT_CHx = CHx_OCREF xor CHxP<br>MT_CHx_OEN = 0                                                                                                               | 关闭状态<br>MT_CHxN = CHxNP<br>MT_CHxN_OEN = 0                         |
|           |        | 1      | 1    | 1     | 输出使能<br>MT_CHx = CHx_OREF xor CHxP + 死区时间<br>MT_CHx_OEN = 0                                                                                                         | 输出使能<br>MT_CHxN = not CHx_OREF xor CHxNP + 死区时间<br>MT_CHxN_OEN = 0 |
| 0<br>(空闲) | 0      | x      | 0    | 0     | 死区时间之前：输出除能 – 浮空<br>MT_CHx = 浮空, MT_CHxN = 浮空<br>MT_CHx_OEN = 1, MT_CHxN_OEN = 1                                                                                    |                                                                    |
|           | 0      |        | 0    | 1     |                                                                                                                                                                     |                                                                    |
|           | 0      |        | 1    | 0     |                                                                                                                                                                     |                                                                    |
|           | 0      |        | 1    | 1     |                                                                                                                                                                     |                                                                    |
|           | 1      |        | 0    | 0     | 死区时间之前：关闭状态<br>MT_CHx= CHxP, MT_CHxN = CHxNP<br>MT_CHx_OEN=0, MT_CHxN_OEN = 0<br>死区时间之后：输出使能<br>MT_CHx = CHxOIS, MT_CHxN = CHxOISN<br>MT_CHx_OEN=0, MT_CHxN_OEN = 0 |                                                                    |
|           | 1      |        | 0    | 1     |                                                                                                                                                                     |                                                                    |
|           | 1      |        | 1    | 0     |                                                                                                                                                                     |                                                                    |
|           | 1      |        | 1    | 1     |                                                                                                                                                                     |                                                                    |

注：1. MT\_CHx 引脚是 MCTM 的 I/O 引脚。

2. MT\_CHx\_OEN 和 MT\_CHxN\_OEN 信号是 MCTM I/O 引脚输出使能组合逻辑控制信号，为低电平有效。

## 更新管理

更新事件划分为两种不同类型：更新事件 1(UEV1) 和更新事件 2(UEV2)。更新事件 1 用来把实际寄存器中 CRR、PSCR 和 CHxCCR 的值更新到相应的影子寄存器中。更新事件 1 在计数器上溢 / 下溢、UEV1G 位被置位或者从机重启模式被触发时发生。更新事件 2 用来更新控制位 CHxE、CHxNE 和 CHxOM。更新事件 2 在 STI 上升沿到来时或者相应软件更新控制位被置位时发生。

### 更新事件 1

CNTCFR 寄存器的 UEV1DIS 位控制更新事件 1 是否发生。当更新事件 1 发生，可能会产生相应的更新事件中断，但这取决于更新事件 1 中断功能是否已经通过设置 CNTCFR 寄存器中的 UGDIS 位开启。欲知更多详细信息，请参考 CNTCFR 寄存器中的 UEV1DIS 位和 UGDIS 位的相关定义。

#### Update Event 1 Management

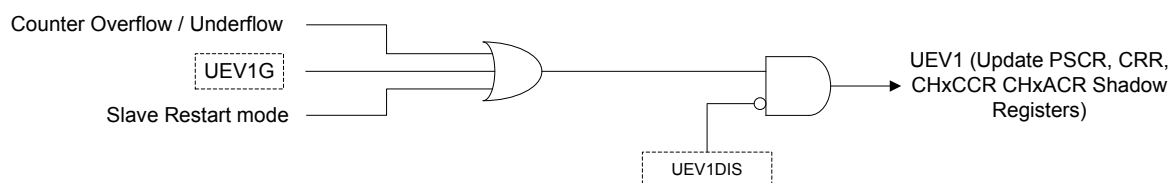

#### Update Event 1 Interrupt Management



图 103. 更新事件 1 设置方框图



更新事件 2

通过设置 CTR 寄存器的 COMPRE 位, 可预载互补输出的控制位 CHxE、CHxNE 和 CHxOM。当更新事件 2 发生时, CHxE、CHxNE 和 CHxOM 的影子位将会被更新。

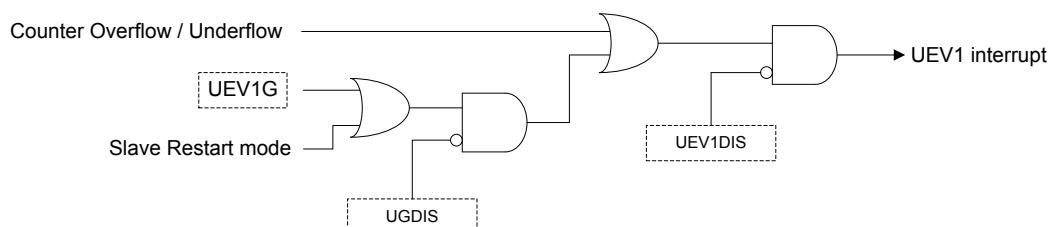

图 104. 更新事件 2 更新 CHxE、CHxNE 和 CHxOM

通过设置 EVGR 寄存器的软件更新位 UEV2G 或者如果 CTR 寄存器的 COMUS 位置被位, STI 信号的上升沿产生时, 都可发生更新事件 2。

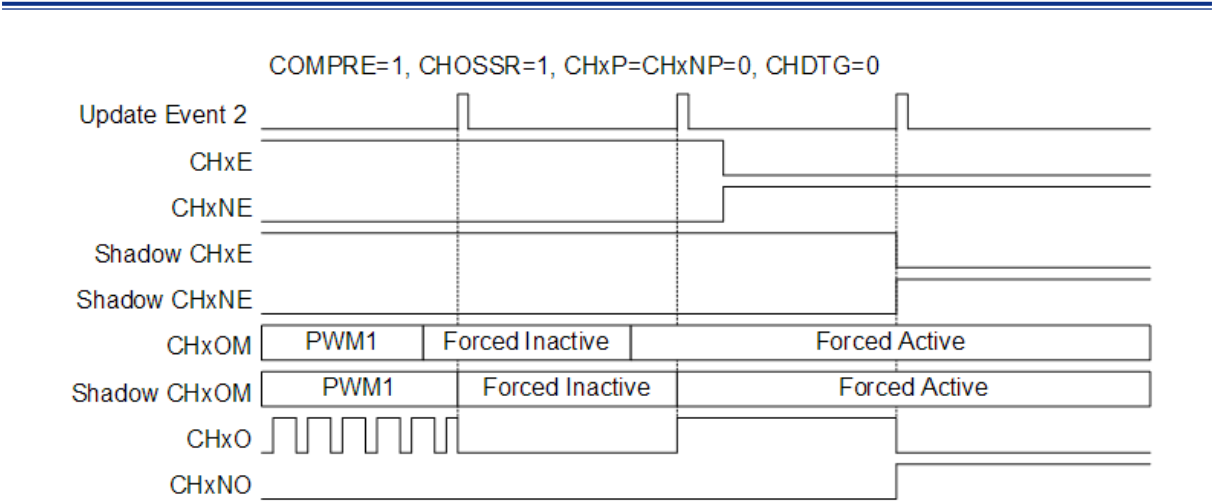

图 105. 更新事件 2 设置方框图

## 正交解码器

正交解码器功能使用两个来自于 MTx\_CH0 和 MTx\_CH1 引脚的正交输入 TI0 和 TI1 进行交互以生成计数器的值。在每个输入源信号转换时，DIR 位会被硬件自动更改。输入源可以是只来自于 TI0 或 TI1，也可来自于 TI0 和 TI1，通过设置 SMSEL 字段为 0x01、0x02 或 0x03 来选择。

下表列出了改变计数器方向的几种情况。正交解码器可视为一个带有方向性选择的外部时钟。这意味着，计数器将在 0 和计数器重载值之间连续计数。因此，用户必须在计数器开始计数之前设置 CRR 寄存器。

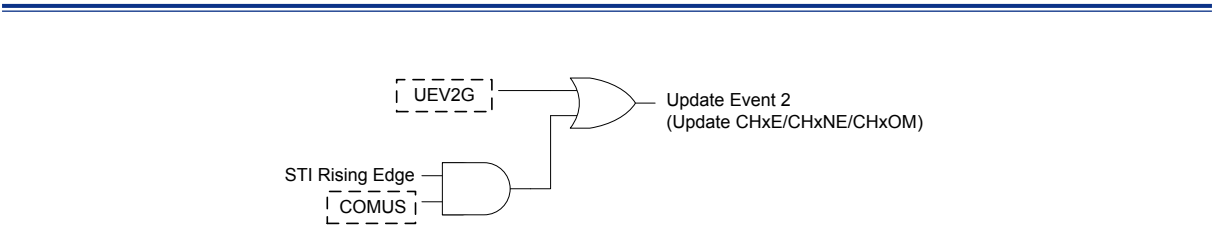

图 106. 输入级和正交解码器方框图

表 37. 计数方向和编码信号

| 计数模式                           | 电平        | TI0S0 |     | TI1S1 |     |
|--------------------------------|-----------|-------|-----|-------|-----|
|                                |           | 上升沿   | 下降沿 | 上升沿   | 下降沿 |
| 仅 TI0 计数<br>(SMSEL = 0x01)     | TI1S1 = 高 | 向下    | 向上  | —     | —   |
|                                | TI1S1 = 低 | 向上    | 向下  | —     | —   |
| 仅 TI1 计数<br>(SMSEL = 0x02)     | TI0S0 = 高 | —     | —   | 向上    | 向下  |
|                                | TI0S0 = 低 | —     | —   | 向下    | 向上  |
| TI0 和 TI1 计数<br>(SMSEL = 0x03) | TI1S1 = 高 | 向下    | 向上  | X     | X   |
|                                | TI1S1 = 低 | 向上    | 向下  | X     | X   |
|                                | TI0S0 = 高 | X     | X   | 向上    | 向下  |
|                                | TI0S0 = 低 | X     | X   | 向下    | 向上  |

注：“—”：没有计数；“X”：不可能

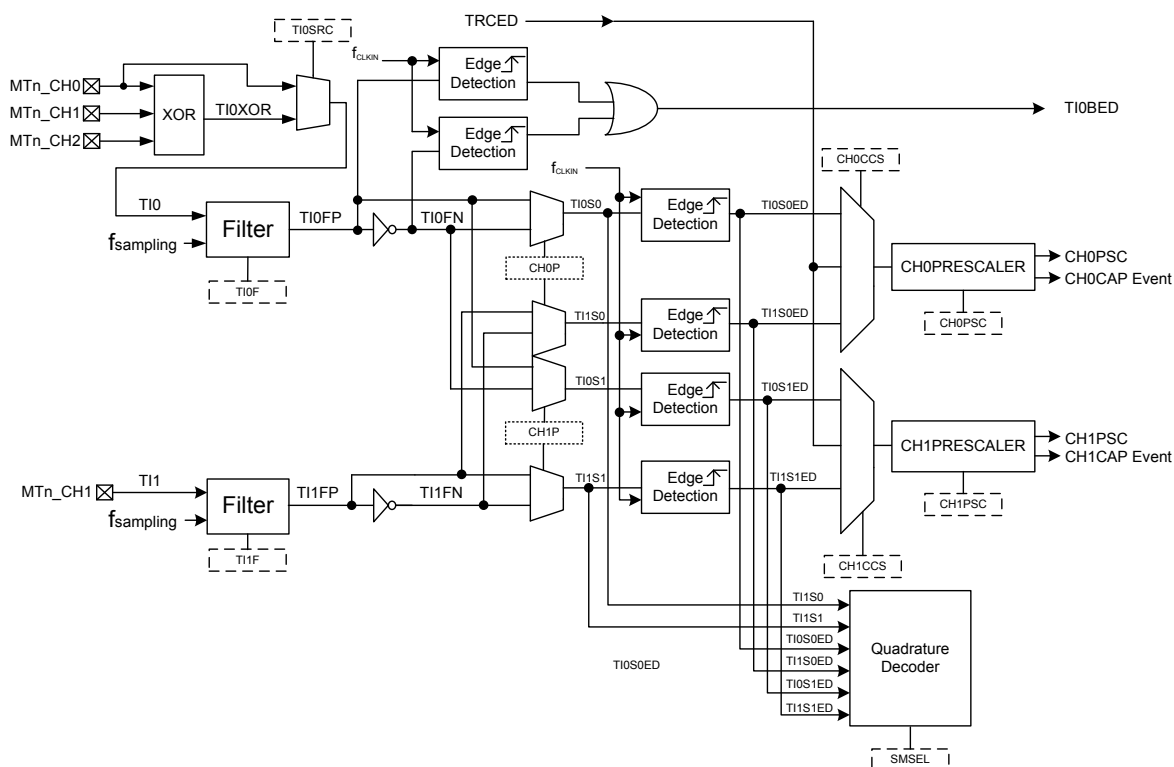

图 107. TI0 和 TI1 正交解码器计数

## 数字滤波器

数字滤波器嵌入在输入级和时钟控制器,分别用于MTn\_CH0~MTn\_CH3引脚和MTn\_ETI引脚。MCTM中的数字滤波器是一个N事件计数器,N指的是能够输出一个滤波信号所需的有效转换次数。N的值可以是0、2、4、5、6或8,是针对每个滤波器选择的。

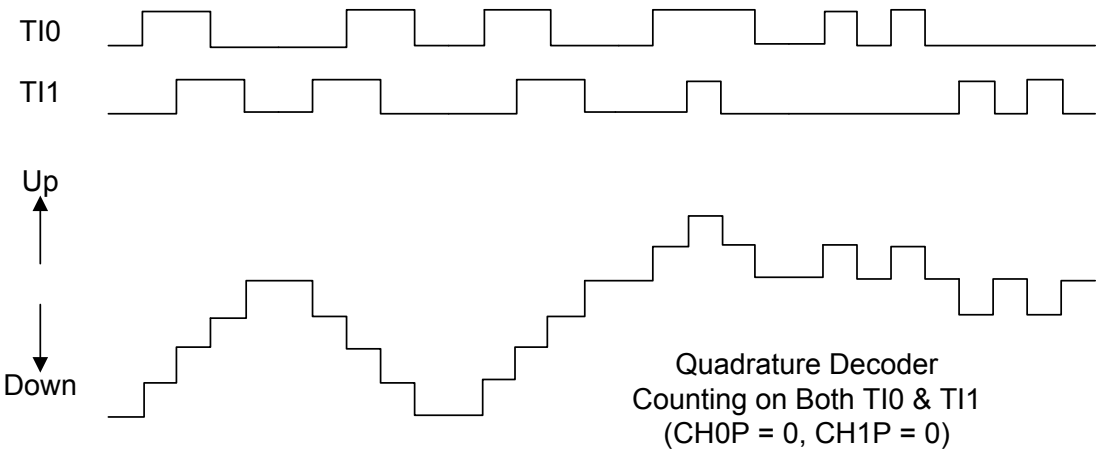

图 108. MTn\_ETI 引脚数字滤波器图 (N=2)

### ETIF 为高电平时清除 CH<sub>x</sub>OREF

当 ETIF 信号通过 CHxOCFR 寄存器中的 REFxCE 位置 1 使其为高电平时, CHxOREF 信号会被强制置为 0。直到下一个更新事件发生时, CHxOREF 信号才会回到其有效电平。

图 109. 通过 ETIF 清除 CH<sub>x</sub>OREF

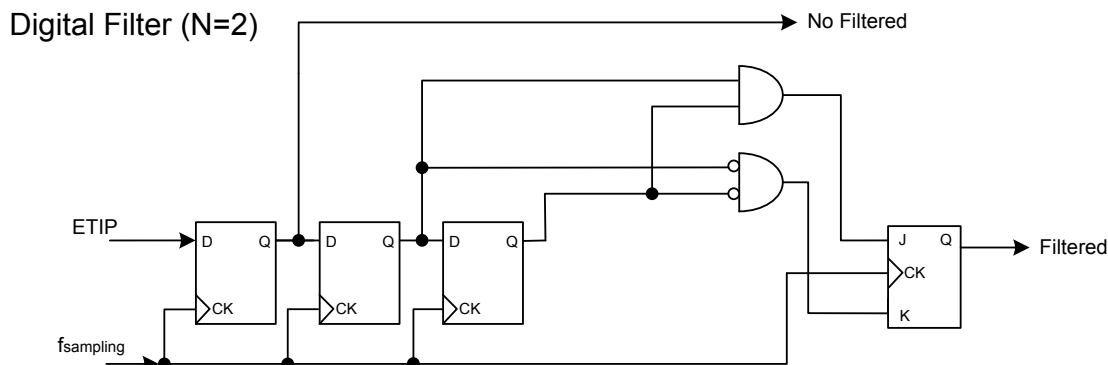
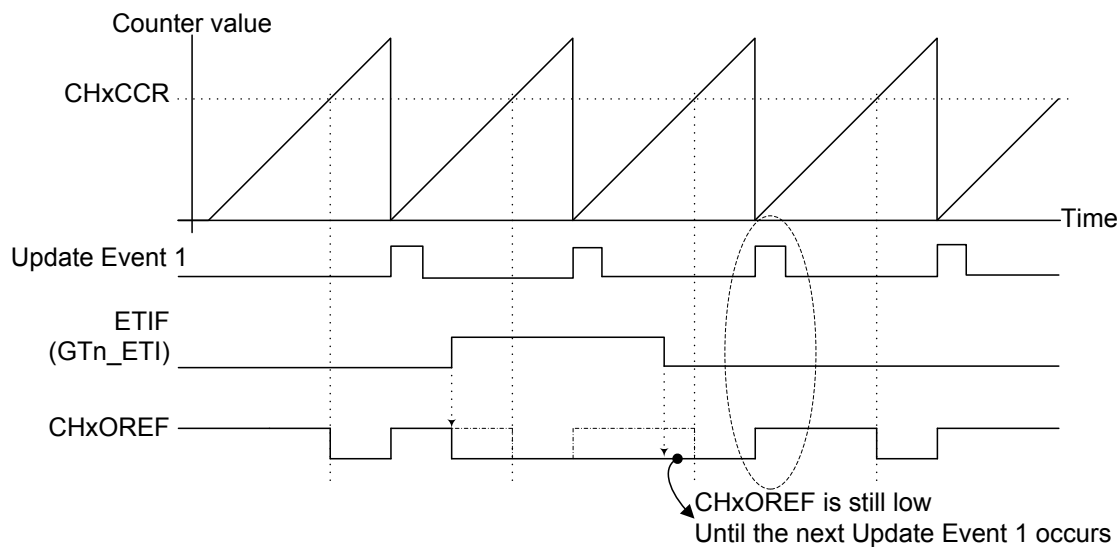
单脉冲模式

一旦定时器被设置工作在单脉冲模式下，则无需把 CTR 寄存器中的定时器使能位 TME 置为 1 来使能定时器。当 STI 信号上升沿发生时或通过软件把 TME 位设置为 1 时，触发器将会产生一个脉冲。然后一直保持 TME 位为高电平直到更新事件 1 发生或由软件将 TME 位清零。如果使用软件使 TME 位清零，计数器将停止且保持当前值不变。如果 TME 位是由硬件的更新事件 1 自动清零，计数器将被重新初始化。



图 110. 单脉冲模式

马达控制定时器 (MCTM)

在单脉冲模式下, STI 有效边沿使 TME 置为 1 时, 将使能计数器。然而, 要执行计数器值和 CHxCCR 值的比较结果, 这里会存在几个时钟延迟。用户可以通过设置 CHxOCFR 寄存器中的 CHxIMAE 位来使延迟时间减到最小。单脉冲模式下, STI 上升沿触发发生后, CHxOREF 信号将立即被强制进入以下状态, 即 CHxOREF 信号将转变为比较匹配事件发生的电平, 而不考虑比较结果是如何的。只有当输出通道被配置工作在 PWM1 或 PWM2 输出模式下且触发源来自于 STI 信号时, CHxIMAE 位可用。

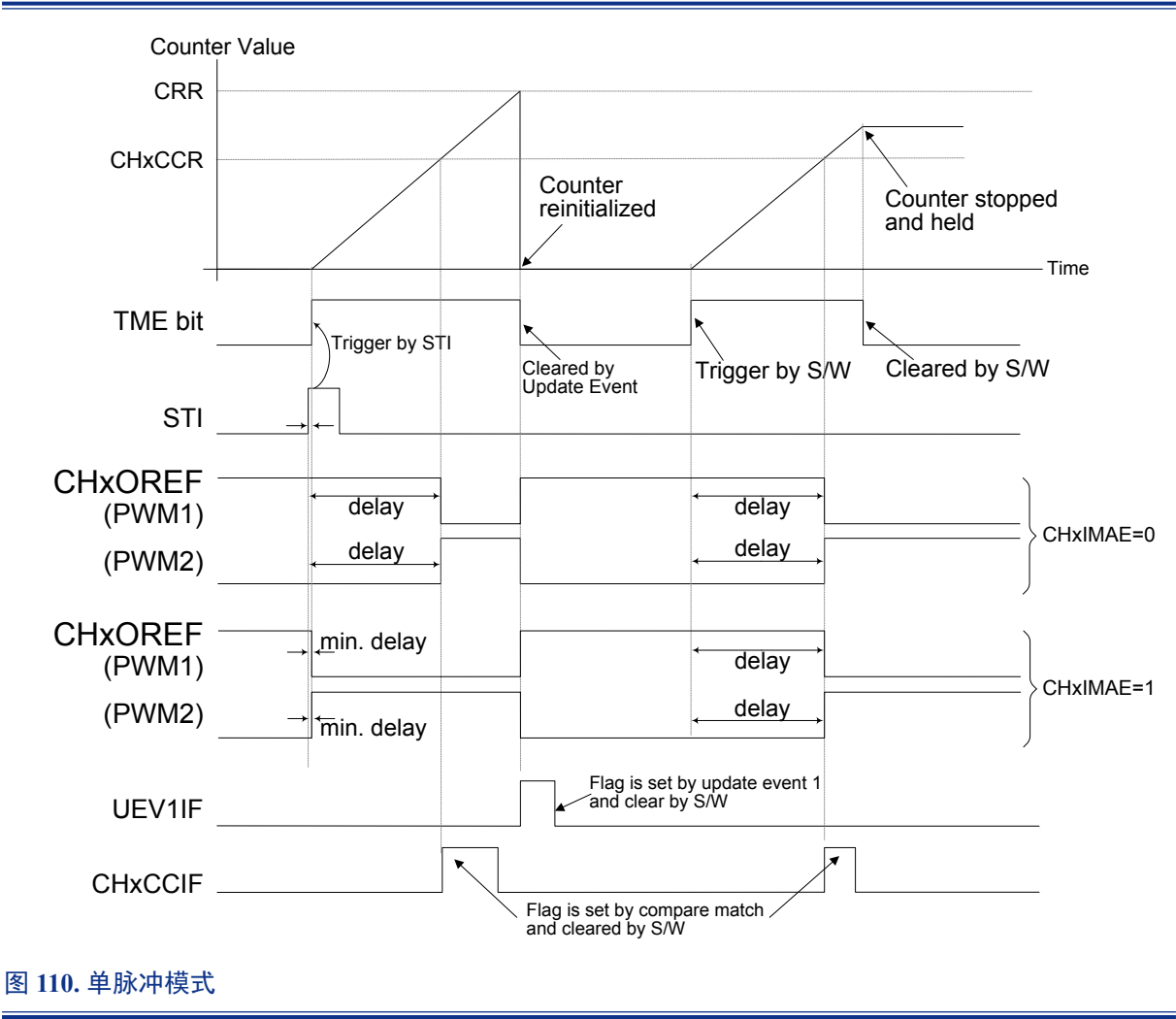

图 111. 立即有效模式最小延迟

## 非对称 PWM 模式

非对称 PWM 模式允许两个中心对齐的 PWM 信号产生一个可编程的相位偏移。PWM 频率由 MCTMx\_CRR 寄存器的值决定，占空比和相移由 CHxCCR 和 CHxACR 寄存器决定。当计数器向上计数时，PWM 使用 CHxCCR 的值作为向上计数的比较值。当计数器进入向下计数阶段，PWM 使用 CHxACR 的值作为向下计数的比较值。图 112 是在中心对齐计数模式下的非对称 PWM 模式的一个例子。

注：非对称 PWM 模式只能在中心对齐计数模式下运行。

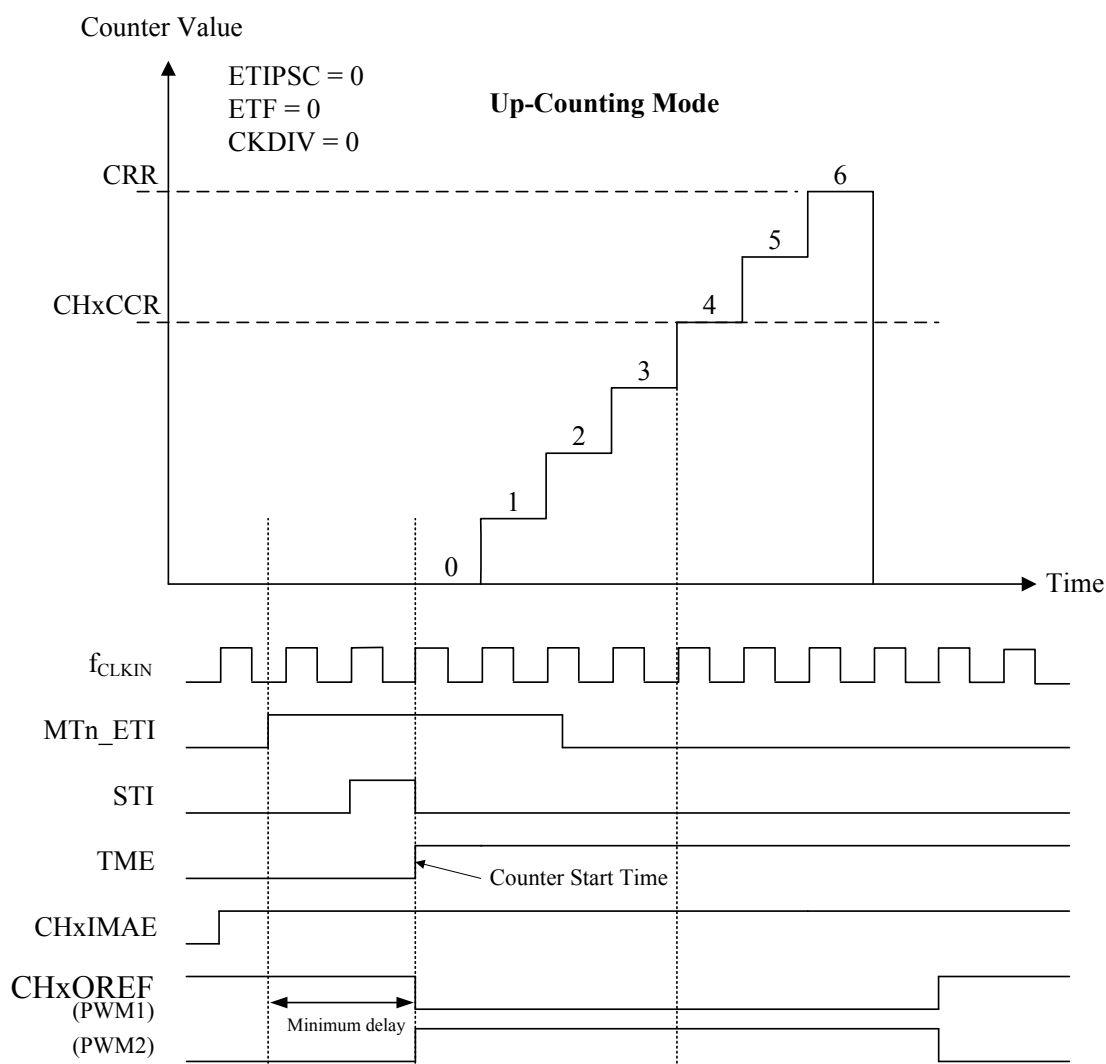

图 112. 非对称 PWM 模式与中心对齐计数模式

定时器互连

定时器可以在内部互相连接用于使定时器链接和同步。它可通过配置一个定时器工作在主机模式，而配置另一个定时器工作在从机模式来实现。下面是主机 / 从机模式触发器选择的几个示例。

使用一个定时器触发另外一个定时器使其开始或停止计数

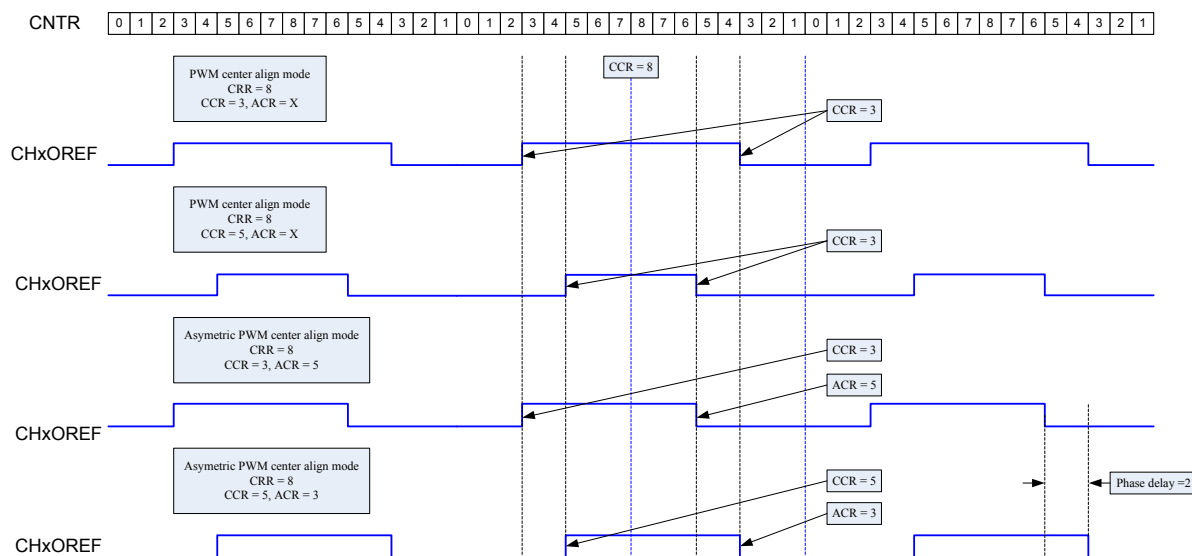
- 使 MCTM0 工作在主机模式，设置通道 0 输出参考信号 CH0OREF 作为触发器输出 (MMSEL=0x04)
- 配置 MCTM0 CH0OREF 波形
- 使 GPTM0 接收来自于 MCTM0 触发器输出的输入触发器源 (TRSEL=0x0A)
- 使 GPTM0 工作在暂停模式 (SMSEL=0x05)
- 通过向 TME 位写入 1 来使能 GPTM0
- 通过向 TME 位写入 1 来使能 MCTM0



图 113. 用 MCTM0 CH0OREF 信号暂停 GPTM0



使用一个定时器触发另一个定时器使其开始计数

- 使 MCTM0 工作在主机模式，发送其更新事件 UEV 作为触发输出 (MMSEL=0x02)
- 通过设置 CHxCRR 寄存器配置 MCTM0 周期
- 使 GPTM0 从 MCTM0 触发输出获得输入触发源 (TRSEL=0x0A)
- 使 GPTM0 工作在从机触发模式 (SMSEL=0x06)
- 向 TME 位写入 1 开启 MCTM0

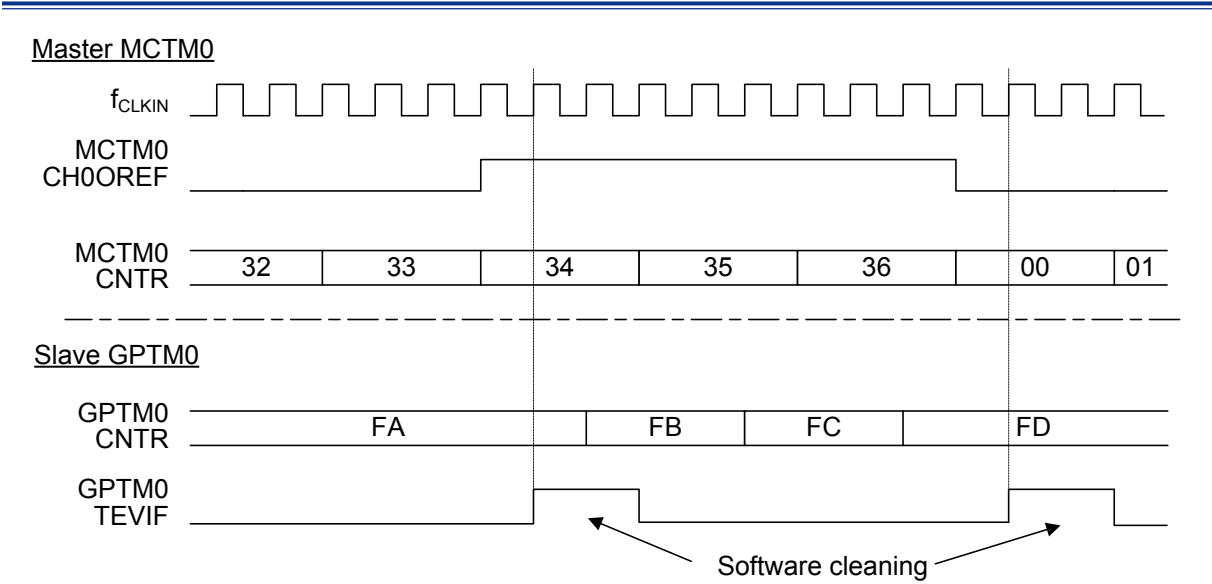

图 114. 用 MCTM0 更新事件 1 触发 GPTM0

启动两个定时器同步响应外部触发

- 使 MCTM0 工作在主机模式下，发送使能信号作为触发输出 (MMSEL=0x01)
- 使 MCTM0 工作在从机模式下，从 MTn\_CH0 引脚获得其输入触发源 (TRSEL=0x01)
- 使 MCTM0 工作在从机触发模式 (SMSEL=0x06)
- 设置 MDCFR 寄存器中的 TSE 位为 1，使能 MCTM0 主机定时器同步功能使其与从机定时器同步
- 使 GPTM0 接收来自于 MCTM0 的触发输出作为其输入触发源 (TRSEL=0x0A)
- 使 GPTM0 工作在从机触发模式下 (SMSEL=0x06)

Master MCTM0

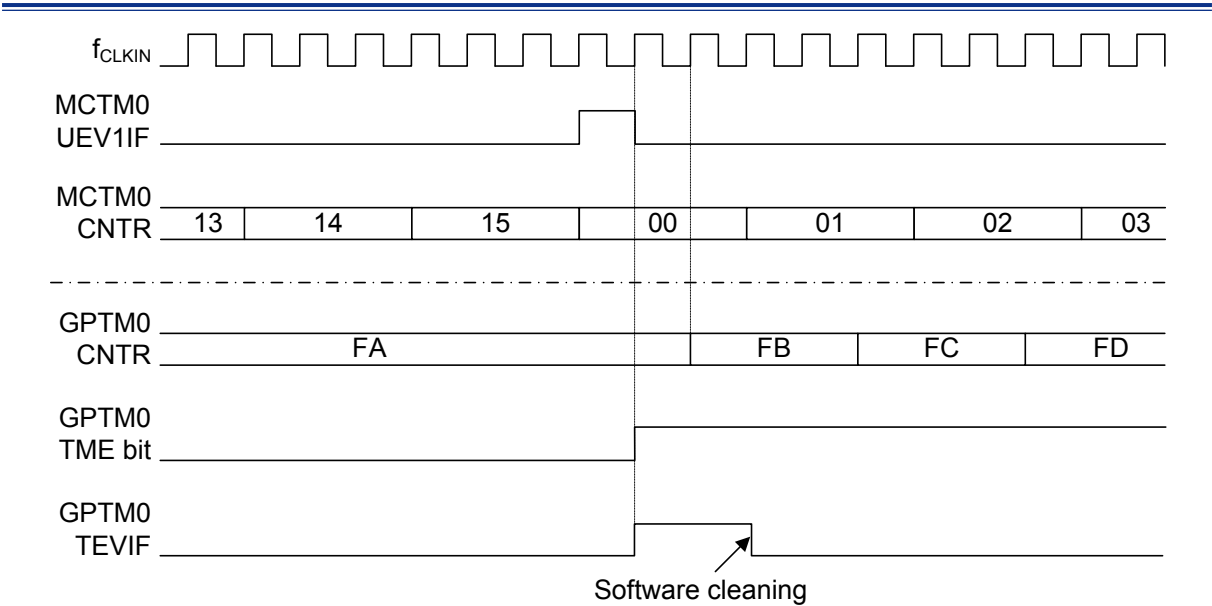
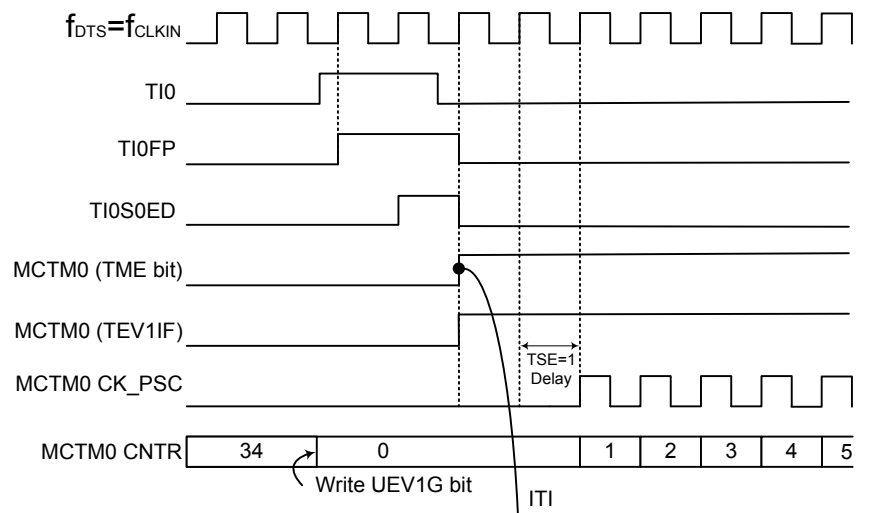

Slave GPTM0



图 115. 用 MCTM0 CH0 输入信号触发 MCTM0 和 GPTM0

使用一个定时器作为霍尔传感器接口来触发另一个带有更新事件 2 的定时器

#### ■ GPTM0

- 配置通道 0 选择输入 XOR 功能 (TI0SRC=1)
- 设置通道 0 为输入捕捉模式, TRCED 作为捕捉源 (CH0CCS=0x03) 和使能通道 0 (CH0E=1)
- 配置 UEVG 位作为 MTO 的时钟源 (MMSEL=0x00)
- 把 TI0BED 连接到 STI (TRSEL=0x08)
- 设置计数器为从机重启模式 (SMSEL=0x04)
- 使能 GPTM0 (TME=1)

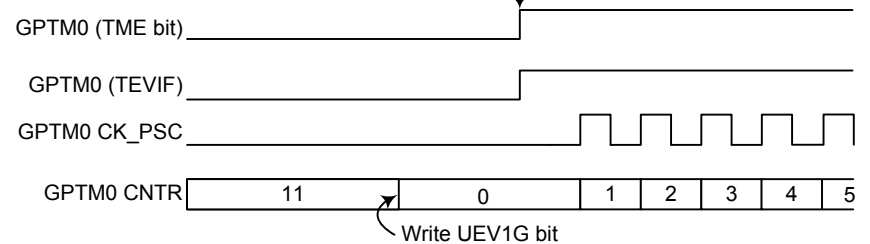
#### ■ MCTM0

- 选择 GPTM0 MTO 作为 MCTM 的 STI 源 (TRSEL=0x0A)
- 使能 CHxE、CHxNE 和 CHxOM 预载功能 (COMPRES=1)
- 选择 STI 上升沿来产生更新事件 2 (COMUS=1)
- 使能更新事件 2 中断 (UEV2IE=1)
- 在更新事件 2 中断服务子程序中: 为下一步对 CHxE、CHxNE 和 CHxOM 寄存器写值



图 116. CH1XOR 输入作为霍尔传感器接口

触发 ADC 开启

为了与模拟 / 数字转换器相连接,MCTM可以输出 MTO 信号或通道输出 MTn\_CHx (x=0~3) 信号, 作为模拟 / 数字转换器的输入触发信号。

锁定级别表

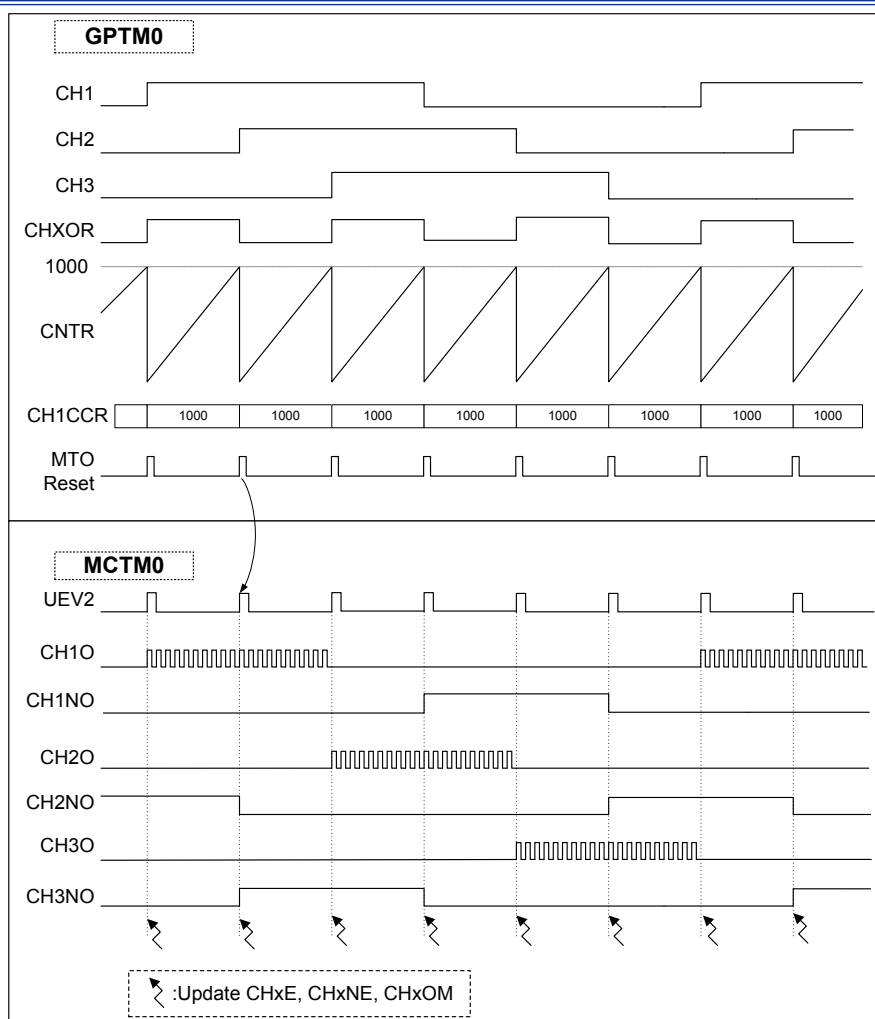
除了暂停输入和输出管理, 暂停电路还可内部完成写保护以保护应用。用户可通过 LOCKLV 位选择一种保护级别以保护寄存器相关控制位。MCTM 复位或系统复位发生后, LOCKLV 位只能被写入一次, 然后被保护的位将被锁定且不会再改变除非 MCTM 复位或系统复位。

表 38. 锁定级别表

| 锁定配置                       | 被保护位   |        |         |        |                       |                      |
|----------------------------|--------|--------|---------|--------|-----------------------|----------------------|
| 锁定级别 1<br>(LOCKLV = “01” ) | CHDTG  | CHxOIS | CHxOISN | BKE    | BKP                   | CHAOE                |
| 锁定级别 2<br>(LOCKLV = “10” ) | CHDTG  | CHxOIS | CHxOISN | BKE    | BKP                   | CHAOE                |
|                            | CHxP   | CHxNP  | CHOSSI  | CHOSSR | MCTMEN <sup>(1)</sup> | CKMEN <sup>(2)</sup> |
| 锁定级别 3<br>(LOCKLV = “11” ) | CHDTG  | CHxOIS | CHxOISN | BKE    | BKP                   | CHAOE                |
|                            | CHxP   | CHxNP  | CHOSSI  | CHOSSR | MCTMEN <sup>(1)</sup> | CKMEN <sup>(2)</sup> |
|                            | CHxPRE | CHxOM  |         |        |                       |                      |

- (1) APBCCR1 寄存器中的 MCTMEN 位位于 CKCU 单元, 用于控制 MCTM 单元的时钟源。
- (2) GCCR 寄存器中的 CKMEN 位位于 CKCU 单元, 用于监控高速外部时钟源 (HSE)。如果 CKMEN 位使能, 当硬件检测到 HSE 时钟停留在低电平 / 高电平状态, 内部硬件会自动切换系统时钟到内部高速 RC 时钟 (HSI) 以保护系统安全。
- (3) 在 MCTM 单元, CKCU 锁定保护模式的 MCTMEN 和 CKMEN 控制位使能时, 这些位将只被允许使能, 而不能再次除能。

## PDMA 请求

MCTM 带有一个 PDMA 数据传输接口。如果相关使能控制位置 1 使能 PDMA 访问，那么有某些事件可产生 PDMA 请求。这些事件可以是 MCTM 更新事件、触发事件和通道捕捉 / 比较事件。当 MCTM 通道产生 PDMA 请求时，可通过通道 PDMA 选择位 CHCCDS 选择是来自通道捕捉 / 比较事件或者 MCTM 更新事件 1。欲知 PDMA 配置信息，请参考 PDMA 的相关章节。



图 117. MCTM PDMA 映射图

## 寄存器列表

下表所示为 MCTM 寄存器及其复位值。

表 39. MCTM 寄存器列表

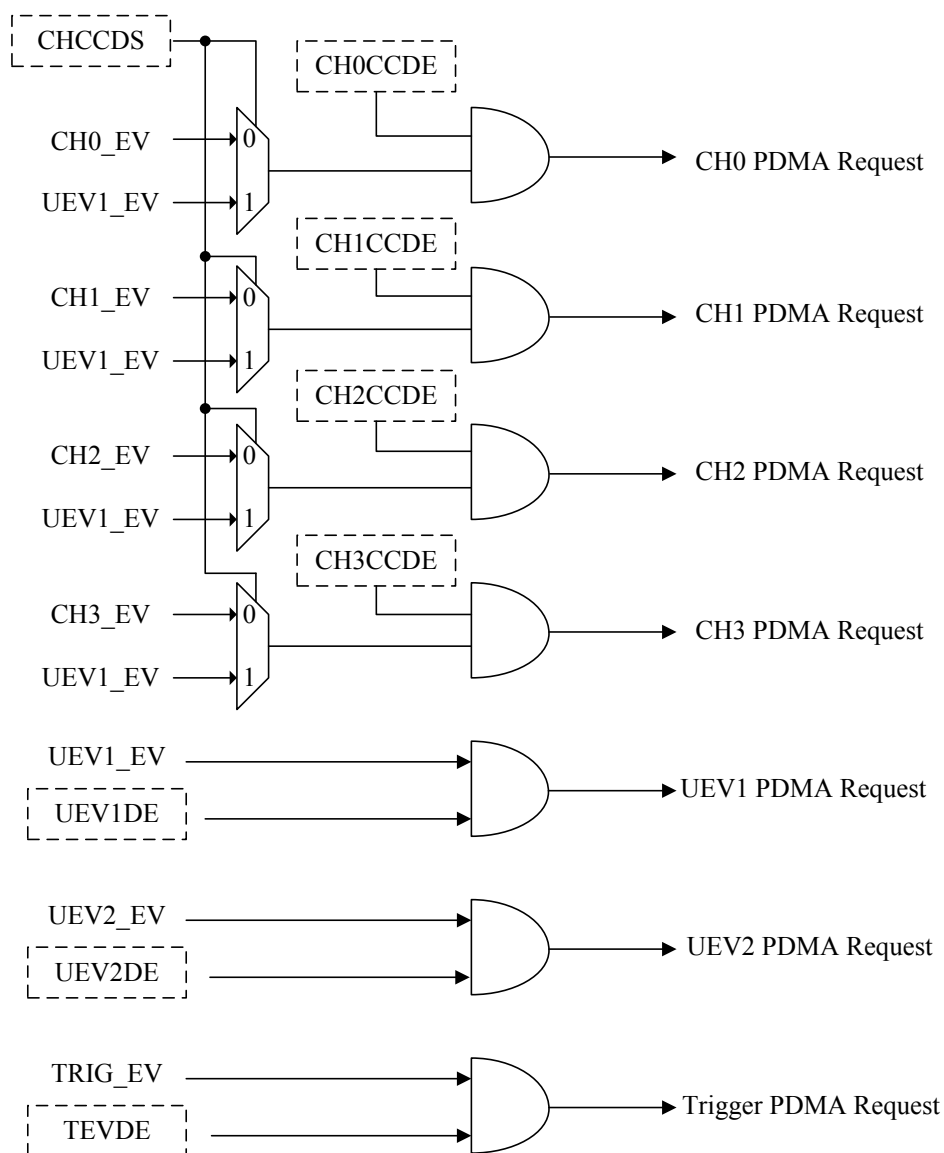
| 寄存器                           | 偏移量   | 描述                | 复位值         |
|-------------------------------|-------|-------------------|-------------|
| <b>MCTM0 基址 = 0x4002_C000</b> |       |                   |             |
| <b>MCTM1 基址 = 0x4002_D000</b> |       |                   |             |
| CNTCFR                        | 0x000 | 定时器计数器配置寄存器       | 0x0000_0000 |
| MDCFR                         | 0x004 | 定时器模式配置寄存器        | 0x0000_0000 |
| TRCFR                         | 0x008 | 定时器触发配置寄存器        | 0x0000_0000 |
| CTR                           | 0x010 | 定时器控制寄存器          | 0x0000_0000 |
| CH0ICFR                       | 0x020 | 通道 0 输入配置寄存器      | 0x0000_0000 |
| CH1ICFR                       | 0x024 | 通道 1 输入配置寄存器      | 0x0000_0000 |
| CH2ICFR                       | 0x028 | 通道 2 输入配置寄存器      | 0x0000_0000 |
| CH3ICFR                       | 0x02C | 通道 3 输入配置寄存器      | 0x0000_0000 |
| CH0OCFR                       | 0x040 | 通道 0 输出配置寄存器      | 0x0000_0000 |
| CH1OCFR                       | 0x044 | 通道 1 输出配置寄存器      | 0x0000_0000 |
| CH2OCFR                       | 0x048 | 通道 2 输出配置寄存器      | 0x0000_0000 |
| CH3OCFR                       | 0x04C | 通道 3 输出配置寄存器      | 0x0000_0000 |
| CHCTR                         | 0x050 | 通道控制寄存器           | 0x0000_0000 |
| CHPOLR                        | 0x054 | 通道极性配置寄存器         | 0x0000_0000 |
| CHBRKCFR                      | 0x06C | 通道暂停配置寄存器         | 0x0000_0000 |
| CHBRKCTR                      | 0x070 | 通道暂停控制寄存器         | 0x0000_0000 |
| DICTR                         | 0x074 | 定时器 PDMA/ 中断控制寄存器 | 0x0000_0000 |
| EVGR                          | 0x078 | 定时器事件发生器寄存器       | 0x0000_0000 |
| INTSR                         | 0x07C | 定时器中断状态寄存器        | 0x0000_0000 |
| CNTR                          | 0x080 | 定时器计数器寄存器         | 0x0000_0000 |
| PSCR                          | 0x084 | 定时器预分频器寄存器        | 0x0000_0000 |
| CRR                           | 0x088 | 定时器计数器重载寄存器       | 0x0000_FFFF |
| REPR                          | 0x08C | 定时器重复寄存器          | 0x0000_0000 |
| CH0CCR                        | 0x090 | 通道 0 捕捉 / 比较寄存器   | 0x0000_0000 |
| CH1CCR                        | 0x094 | 通道 1 捕捉 / 比较寄存器   | 0x0000_0000 |
| CH2CCR                        | 0x098 | 通道 2 捕捉 / 比较寄存器   | 0x0000_0000 |
| CH3CCR                        | 0x09C | 通道 3 捕捉 / 比较寄存器   | 0x0000_0000 |
| CH0ACR                        | 0x0A0 | 通道 0 非对称比较寄存器     | 0x0000_0000 |
| CH1ACR                        | 0x0A4 | 通道 1 非对称比较寄存器     | 0x0000_0000 |
| CH2ACR                        | 0x0A8 | 通道 2 非对称比较寄存器     | 0x0000_0000 |
| CH3ACR                        | 0x0AC | 通道 3 非对称比较寄存器     | 0x0000_0000 |

寄存器描述

定时器计数器配置寄存器 – CNTCFR

该寄存器定义了 MCTM 计数器配置。

偏移量:

0x000

复位值:

0x0000\_0000

|     |    |    |    |    |    |       |         |
|-----|----|----|----|----|----|-------|---------|
| 31  | 30 | 29 | 28 | 27 | 26 | 25    | 24      |
| 保留位 |    |    |    |    |    |       | DIR     |
|     |    |    |    |    |    |       | RW 0    |
| 23  | 22 | 21 | 20 | 19 | 18 | 17    | 16      |
| 保留位 |    |    |    |    |    | CMSEL |         |
|     |    |    |    |    |    | RW 0  | RW 0    |
| 15  | 14 | 13 | 12 | 11 | 10 | 9     | 8       |
| 保留位 |    |    |    |    |    | CKDIV |         |
|     |    |    |    |    |    | RW 0  | RW 0    |
| 7   | 6  | 5  | 4  | 3  | 2  | 1     | 0       |
| 保留位 |    |    |    |    |    | UGDIS | UEV1DIS |
|     |    |    |    |    |    | RW 0  | RW 0    |

| 位       | 字段    | 描述                                                                                                                                                                                                                                                    |
|---------|-------|-------------------------------------------------------------------------------------------------------------------------------------------------------------------------------------------------------------------------------------------------------|
| [24]    | DIR   | 计数方向<br>0: 向上计数<br>1: 向下计数<br>注: 当定时器工作在中心对齐计数模式下或作为正交解码器使用时, 此位为只读位。                                                                                                                                                                                 |
| [17:16] | CMSEL | 计数器模式选择<br>00: 边沿对齐计数模式。此模式下可正常向上和向下计数。计数方向由 DIR 位定义。<br>01: 中心对齐计数模式 1。计数器向上向下交替计数。比较匹配中断标志位在向下计数期间被置位。<br>10: 中心对齐计数模式 2。计数器向上向下交替计数。比较匹配中断标志位在向上计数期间被置位。<br>11: 中心对齐计数模式 3。计数器向上向下交替计数。比较匹配中断标志位在向上和向下计数期间被置位。                                     |
| [9:8]   | CKDIV | 时钟分频<br>这两位定义了定时器时钟 (f <sub>CLKIN</sub> ) 和死区时钟 (f <sub>DTS</sub> ) 之间的频率比。死区时钟也可作为数字滤波器的采样时钟使用。<br>00: f <sub>DTS</sub> =f <sub>CLKIN</sub><br>01: f <sub>DTS</sub> =f <sub>CLKIN</sub> /2<br>10: f <sub>DTS</sub> =f <sub>CLKIN</sub> /4<br>11: 保留位 |

| 位   | 字段      | 描述                                                                                                                                                    |
|-----|---------|-------------------------------------------------------------------------------------------------------------------------------------------------------|
| [1] | UGDIS   | 更新事件 1 中断产生除能控制位<br>0: 以下任何一个事件都可产生一个更新 PDMA 请求或中断<br>– 计数器上溢 / 下溢<br>– 设置 UEV1G 位<br>– 通过从机模式产生更新<br>1: 只在计数器上溢 / 下溢时产生一个更新 PDMA 请求或中断               |
| [0] | UEV1DIS | 更新事件 1 除能控制位<br>0: 以下任何一个事件都可使能更新事件 1 请求<br>– 计数器上溢 / 下溢<br>– 设置 UEV1G 位<br>– 通过从机模式产生更新<br>1: 除能更新事件 1 – 如果 UEV1G 位被置位或从从机模式收到硬件重启，那么计数器和预分频器将被重新初始化 |



定时器模式配置寄存器 – MDCFR

该寄存器定义了 MCTM 主机和从机模式选项以及单脉冲模式。

偏移量： 0x004  
复位值： 0x0000\_0000

|         |     |    |    |    |    |       |      |        |
|---------|-----|----|----|----|----|-------|------|--------|
|         | 31  | 30 | 29 | 28 | 27 | 26    | 25   | 24     |
|         | 保留位 |    |    |    |    |       |      | SPMSET |
| 类型 / 复位 |     |    |    |    |    |       |      | RW 0   |
|         | 23  | 22 | 21 | 20 | 19 | 18    | 17   | 16     |
|         | 保留位 |    |    |    |    | MMSEL |      |        |
| 类型 / 复位 |     |    |    |    |    | RW 0  | RW 0 | RW 0   |
|         | 15  | 14 | 13 | 12 | 11 | 10    | 9    | 8      |
|         | 保留位 |    |    |    |    | SMSEL |      |        |
| 类型 / 复位 |     |    |    |    |    | RW 0  | RW 0 | RW 0   |
|         | 7   | 6  | 5  | 4  | 3  | 2     | 1    | 0      |
|         | 保留位 |    |    |    |    |       |      | TSE    |
| 类型 / 复位 |     |    |    |    |    |       |      | RW 0   |

| 位                                                                                                                                                                                                                                                                                                                                                                                                                                                                                                                                                                                                                                                                                                                                                                        | 字段        | 描述                                                                                               |             |    |    |     |      |                                                                  |     |      |               |     |      |                                                                                                  |     |           |                                     |     |        |                             |     |        |                             |     |        |                             |     |        |                             |
|--------------------------------------------------------------------------------------------------------------------------------------------------------------------------------------------------------------------------------------------------------------------------------------------------------------------------------------------------------------------------------------------------------------------------------------------------------------------------------------------------------------------------------------------------------------------------------------------------------------------------------------------------------------------------------------------------------------------------------------------------------------------------|-----------|--------------------------------------------------------------------------------------------------|-------------|----|----|-----|------|------------------------------------------------------------------|-----|------|---------------|-----|------|--------------------------------------------------------------------------------------------------|-----|-----------|-------------------------------------|-----|--------|-----------------------------|-----|--------|-----------------------------|-----|--------|-----------------------------|-----|--------|-----------------------------|
| [24]                                                                                                                                                                                                                                                                                                                                                                                                                                                                                                                                                                                                                                                                                                                                                                     | SPMSET    | 单脉冲模式设置<br>0: 无论更新事件是否发生，计数器正常计数。<br>1: 下一个更新事件到来时，计数器停止计数，接着 TME 位被硬件清零。                        |             |    |    |     |      |                                                                  |     |      |               |     |      |                                                                                                  |     |           |                                     |     |        |                             |     |        |                             |     |        |                             |     |        |                             |
| [18:16]                                                                                                                                                                                                                                                                                                                                                                                                                                                                                                                                                                                                                                                                                                                                                                  | MMSEL     | 主机模式选项<br>主机模式选项用来选择与其它从机定时器同步的 MTO 信号源                                                          |             |    |    |     |      |                                                                  |     |      |               |     |      |                                                                                                  |     |           |                                     |     |        |                             |     |        |                             |     |        |                             |     |        |                             |
| <table><tr><th>MMSEL [2:0]</th><th>模式</th><th>描述</th></tr><tr><td>000</td><td>复位模式</td><td>复位模式下的 MTO 输出信号由以下条件之一产生：<br/>1. 软件设置 UEV1G 位<br/>2. 从机重启模式下从机触发输入</td></tr><tr><td>001</td><td>使能模式</td><td>计数器使能信号作为触发输出</td></tr><tr><td>010</td><td>更新模式</td><td>当 UEV1DIS 位被清零时，更新事件 1 用作触发输出且取决于下列条件之一：<br/>1. 计数器上溢 / 下溢<br/>2. 软件设置 UEV1G 位<br/>3. 从机重启模式下从机触发输入</td></tr><tr><td>011</td><td>捕捉 / 比较模式</td><td>当通道 0 捕捉或比较匹配事件发生，将产生一个正脉冲作为主机触发输出。</td></tr><tr><td>100</td><td>比较输出 0</td><td>通道 0 输出参考信号 CH0OREF 作为触发输出。</td></tr><tr><td>101</td><td>比较输出 1</td><td>通道 1 输出参考信号 CH1OREF 作为触发输出。</td></tr><tr><td>110</td><td>比较输出 2</td><td>通道 2 输出参考信号 CH2OREF 作为触发输出。</td></tr><tr><td>111</td><td>比较输出 3</td><td>通道 3 输出参考信号 CH3OREF 作为触发输出。</td></tr></table> |           |                                                                                                  | MMSEL [2:0] | 模式 | 描述 | 000 | 复位模式 | 复位模式下的 MTO 输出信号由以下条件之一产生：<br>1. 软件设置 UEV1G 位<br>2. 从机重启模式下从机触发输入 | 001 | 使能模式 | 计数器使能信号作为触发输出 | 010 | 更新模式 | 当 UEV1DIS 位被清零时，更新事件 1 用作触发输出且取决于下列条件之一：<br>1. 计数器上溢 / 下溢<br>2. 软件设置 UEV1G 位<br>3. 从机重启模式下从机触发输入 | 011 | 捕捉 / 比较模式 | 当通道 0 捕捉或比较匹配事件发生，将产生一个正脉冲作为主机触发输出。 | 100 | 比较输出 0 | 通道 0 输出参考信号 CH0OREF 作为触发输出。 | 101 | 比较输出 1 | 通道 1 输出参考信号 CH1OREF 作为触发输出。 | 110 | 比较输出 2 | 通道 2 输出参考信号 CH2OREF 作为触发输出。 | 111 | 比较输出 3 | 通道 3 输出参考信号 CH3OREF 作为触发输出。 |
| MMSEL [2:0]                                                                                                                                                                                                                                                                                                                                                                                                                                                                                                                                                                                                                                                                                                                                                              | 模式        | 描述                                                                                               |             |    |    |     |      |                                                                  |     |      |               |     |      |                                                                                                  |     |           |                                     |     |        |                             |     |        |                             |     |        |                             |     |        |                             |
| 000                                                                                                                                                                                                                                                                                                                                                                                                                                                                                                                                                                                                                                                                                                                                                                      | 复位模式      | 复位模式下的 MTO 输出信号由以下条件之一产生：<br>1. 软件设置 UEV1G 位<br>2. 从机重启模式下从机触发输入                                 |             |    |    |     |      |                                                                  |     |      |               |     |      |                                                                                                  |     |           |                                     |     |        |                             |     |        |                             |     |        |                             |     |        |                             |
| 001                                                                                                                                                                                                                                                                                                                                                                                                                                                                                                                                                                                                                                                                                                                                                                      | 使能模式      | 计数器使能信号作为触发输出                                                                                    |             |    |    |     |      |                                                                  |     |      |               |     |      |                                                                                                  |     |           |                                     |     |        |                             |     |        |                             |     |        |                             |     |        |                             |
| 010                                                                                                                                                                                                                                                                                                                                                                                                                                                                                                                                                                                                                                                                                                                                                                      | 更新模式      | 当 UEV1DIS 位被清零时，更新事件 1 用作触发输出且取决于下列条件之一：<br>1. 计数器上溢 / 下溢<br>2. 软件设置 UEV1G 位<br>3. 从机重启模式下从机触发输入 |             |    |    |     |      |                                                                  |     |      |               |     |      |                                                                                                  |     |           |                                     |     |        |                             |     |        |                             |     |        |                             |     |        |                             |
| 011                                                                                                                                                                                                                                                                                                                                                                                                                                                                                                                                                                                                                                                                                                                                                                      | 捕捉 / 比较模式 | 当通道 0 捕捉或比较匹配事件发生，将产生一个正脉冲作为主机触发输出。                                                              |             |    |    |     |      |                                                                  |     |      |               |     |      |                                                                                                  |     |           |                                     |     |        |                             |     |        |                             |     |        |                             |     |        |                             |
| 100                                                                                                                                                                                                                                                                                                                                                                                                                                                                                                                                                                                                                                                                                                                                                                      | 比较输出 0    | 通道 0 输出参考信号 CH0OREF 作为触发输出。                                                                      |             |    |    |     |      |                                                                  |     |      |               |     |      |                                                                                                  |     |           |                                     |     |        |                             |     |        |                             |     |        |                             |     |        |                             |
| 101                                                                                                                                                                                                                                                                                                                                                                                                                                                                                                                                                                                                                                                                                                                                                                      | 比较输出 1    | 通道 1 输出参考信号 CH1OREF 作为触发输出。                                                                      |             |    |    |     |      |                                                                  |     |      |               |     |      |                                                                                                  |     |           |                                     |     |        |                             |     |        |                             |     |        |                             |     |        |                             |
| 110                                                                                                                                                                                                                                                                                                                                                                                                                                                                                                                                                                                                                                                                                                                                                                      | 比较输出 2    | 通道 2 输出参考信号 CH2OREF 作为触发输出。                                                                      |             |    |    |     |      |                                                                  |     |      |               |     |      |                                                                                                  |     |           |                                     |     |        |                             |     |        |                             |     |        |                             |     |        |                             |
| 111                                                                                                                                                                                                                                                                                                                                                                                                                                                                                                                                                                                                                                                                                                                                                                      | 比较输出 3    | 通道 3 输出参考信号 CH3OREF 作为触发输出。                                                                      |             |    |    |     |      |                                                                  |     |      |               |     |      |                                                                                                  |     |           |                                     |     |        |                             |     |        |                             |     |        |                             |     |        |                             |

| 位      | 字段    | 描述                                                                                                                                                                                                                                                                                                                                                                                                                                                                                                                                                                                                                                                                                                                                                                                                                                                                                    |             |                                                                                         |    |     |      |                 |     |          |                                                                   |     |          |                                                                   |     |          |                                                                    |     |      |                                                          |     |      |                                                                                         |     |      |                                                      |     |       |                          |
|--------|-------|---------------------------------------------------------------------------------------------------------------------------------------------------------------------------------------------------------------------------------------------------------------------------------------------------------------------------------------------------------------------------------------------------------------------------------------------------------------------------------------------------------------------------------------------------------------------------------------------------------------------------------------------------------------------------------------------------------------------------------------------------------------------------------------------------------------------------------------------------------------------------------------|-------------|-----------------------------------------------------------------------------------------|----|-----|------|-----------------|-----|----------|-------------------------------------------------------------------|-----|----------|-------------------------------------------------------------------|-----|----------|--------------------------------------------------------------------|-----|------|----------------------------------------------------------|-----|------|-----------------------------------------------------------------------------------------|-----|------|------------------------------------------------------|-----|-------|--------------------------|
| [10:8] | SMSEL | 从机模式选项                                                                                                                                                                                                                                                                                                                                                                                                                                                                                                                                                                                                                                                                                                                                                                                                                                                                                |             |                                                                                         |    |     |      |                 |     |          |                                                                   |     |          |                                                                   |     |          |                                                                    |     |      |                                                          |     |      |                                                                                         |     |      |                                                      |     |       |                          |
|        |       | <table><tr><th>SMSEL [2:0]</th><th>模式</th><th>描述</th></tr><tr><td>000</td><td>除能模式</td><td>预分频器直接用作内部时钟计时。</td></tr><tr><td>001</td><td>正交解码模式 1</td><td>计数器使用由 TI0 和 TI1 信号交互产生的时钟脉冲来驱动计数器预分频器。此模式下的 TI0 边沿转换取决于 TI1 的电平。</td></tr><tr><td>010</td><td>正交解码模式 2</td><td>计数器使用由 TI0 和 TI1 信号交互产生的时钟脉冲来驱动计数器预分频器。此模式下的 TI1 边沿转换取决于 TI0 的电平。</td></tr><tr><td>011</td><td>正交解码模式 3</td><td>计数器使用由 TI0 和 TI1 信号交互产生的时钟脉冲来驱动计数器预分频器。在此模式下的一个通道边沿转换取决于另外一个通道的电平。</td></tr><tr><td>100</td><td>重启模式</td><td>计数器从 0 或 CRR 影子寄存器的值重新开始计数，这取决于 STI 信号上升沿的计数模式。寄存器也将被更新。</td></tr><tr><td>101</td><td>暂停模式</td><td>当所选择的触发输入信号 STI 是高电平时，计数器开始计数。当 STI 信号转换成低电平时，计数器立即停止计数，而不会产生复位。计数器开始和停止计数是由 STI 信号控制的。</td></tr><tr><td>110</td><td>触发模式</td><td>在所选择的 STI 触发信号上升沿处，计数器从初始值开始计数。只有计数器的开启是由 STI 信号控制的。</td></tr><tr><td>111</td><td>STIED</td><td>计数器使用所选的触发信号 STI 的上升沿计时。</td></tr></table> | SMSEL [2:0] | 模式                                                                                      | 描述 | 000 | 除能模式 | 预分频器直接用作内部时钟计时。 | 001 | 正交解码模式 1 | 计数器使用由 TI0 和 TI1 信号交互产生的时钟脉冲来驱动计数器预分频器。此模式下的 TI0 边沿转换取决于 TI1 的电平。 | 010 | 正交解码模式 2 | 计数器使用由 TI0 和 TI1 信号交互产生的时钟脉冲来驱动计数器预分频器。此模式下的 TI1 边沿转换取决于 TI0 的电平。 | 011 | 正交解码模式 3 | 计数器使用由 TI0 和 TI1 信号交互产生的时钟脉冲来驱动计数器预分频器。在此模式下的一个通道边沿转换取决于另外一个通道的电平。 | 100 | 重启模式 | 计数器从 0 或 CRR 影子寄存器的值重新开始计数，这取决于 STI 信号上升沿的计数模式。寄存器也将被更新。 | 101 | 暂停模式 | 当所选择的触发输入信号 STI 是高电平时，计数器开始计数。当 STI 信号转换成低电平时，计数器立即停止计数，而不会产生复位。计数器开始和停止计数是由 STI 信号控制的。 | 110 | 触发模式 | 在所选择的 STI 触发信号上升沿处，计数器从初始值开始计数。只有计数器的开启是由 STI 信号控制的。 | 111 | STIED | 计数器使用所选的触发信号 STI 的上升沿计时。 |
|        |       | SMSEL [2:0]                                                                                                                                                                                                                                                                                                                                                                                                                                                                                                                                                                                                                                                                                                                                                                                                                                                                           | 模式          | 描述                                                                                      |    |     |      |                 |     |          |                                                                   |     |          |                                                                   |     |          |                                                                    |     |      |                                                          |     |      |                                                                                         |     |      |                                                      |     |       |                          |
|        |       | 000                                                                                                                                                                                                                                                                                                                                                                                                                                                                                                                                                                                                                                                                                                                                                                                                                                                                                   | 除能模式        | 预分频器直接用作内部时钟计时。                                                                         |    |     |      |                 |     |          |                                                                   |     |          |                                                                   |     |          |                                                                    |     |      |                                                          |     |      |                                                                                         |     |      |                                                      |     |       |                          |
|        |       | 001                                                                                                                                                                                                                                                                                                                                                                                                                                                                                                                                                                                                                                                                                                                                                                                                                                                                                   | 正交解码模式 1    | 计数器使用由 TI0 和 TI1 信号交互产生的时钟脉冲来驱动计数器预分频器。此模式下的 TI0 边沿转换取决于 TI1 的电平。                       |    |     |      |                 |     |          |                                                                   |     |          |                                                                   |     |          |                                                                    |     |      |                                                          |     |      |                                                                                         |     |      |                                                      |     |       |                          |
|        |       | 010                                                                                                                                                                                                                                                                                                                                                                                                                                                                                                                                                                                                                                                                                                                                                                                                                                                                                   | 正交解码模式 2    | 计数器使用由 TI0 和 TI1 信号交互产生的时钟脉冲来驱动计数器预分频器。此模式下的 TI1 边沿转换取决于 TI0 的电平。                       |    |     |      |                 |     |          |                                                                   |     |          |                                                                   |     |          |                                                                    |     |      |                                                          |     |      |                                                                                         |     |      |                                                      |     |       |                          |
|        |       | 011                                                                                                                                                                                                                                                                                                                                                                                                                                                                                                                                                                                                                                                                                                                                                                                                                                                                                   | 正交解码模式 3    | 计数器使用由 TI0 和 TI1 信号交互产生的时钟脉冲来驱动计数器预分频器。在此模式下的一个通道边沿转换取决于另外一个通道的电平。                      |    |     |      |                 |     |          |                                                                   |     |          |                                                                   |     |          |                                                                    |     |      |                                                          |     |      |                                                                                         |     |      |                                                      |     |       |                          |
|        |       | 100                                                                                                                                                                                                                                                                                                                                                                                                                                                                                                                                                                                                                                                                                                                                                                                                                                                                                   | 重启模式        | 计数器从 0 或 CRR 影子寄存器的值重新开始计数，这取决于 STI 信号上升沿的计数模式。寄存器也将被更新。                                |    |     |      |                 |     |          |                                                                   |     |          |                                                                   |     |          |                                                                    |     |      |                                                          |     |      |                                                                                         |     |      |                                                      |     |       |                          |
|        |       | 101                                                                                                                                                                                                                                                                                                                                                                                                                                                                                                                                                                                                                                                                                                                                                                                                                                                                                   | 暂停模式        | 当所选择的触发输入信号 STI 是高电平时，计数器开始计数。当 STI 信号转换成低电平时，计数器立即停止计数，而不会产生复位。计数器开始和停止计数是由 STI 信号控制的。 |    |     |      |                 |     |          |                                                                   |     |          |                                                                   |     |          |                                                                    |     |      |                                                          |     |      |                                                                                         |     |      |                                                      |     |       |                          |
|        |       | 110                                                                                                                                                                                                                                                                                                                                                                                                                                                                                                                                                                                                                                                                                                                                                                                                                                                                                   | 触发模式        | 在所选择的 STI 触发信号上升沿处，计数器从初始值开始计数。只有计数器的开启是由 STI 信号控制的。                                    |    |     |      |                 |     |          |                                                                   |     |          |                                                                   |     |          |                                                                    |     |      |                                                          |     |      |                                                                                         |     |      |                                                      |     |       |                          |
| 111    | STIED | 计数器使用所选的触发信号 STI 的上升沿计时。                                                                                                                                                                                                                                                                                                                                                                                                                                                                                                                                                                                                                                                                                                                                                                                                                                                              |             |                                                                                         |    |     |      |                 |     |          |                                                                   |     |          |                                                                   |     |          |                                                                    |     |      |                                                          |     |      |                                                                                         |     |      |                                                      |     |       |                          |
| [0]    | TSE   | 定时器同步使能                                                                                                                                                                                                                                                                                                                                                                                                                                                                                                                                                                                                                                                                                                                                                                                                                                                                               |             |                                                                                         |    |     |      |                 |     |          |                                                                   |     |          |                                                                   |     |          |                                                                    |     |      |                                                          |     |      |                                                                                         |     |      |                                                      |     |       |                          |
|        |       | 0: 无动作<br>1: 主机定时器 ( 当前定时器 ) 将会产生一个延时以通过 MTO 信号同步其从机定时器                                                                                                                                                                                                                                                                                                                                                                                                                                                                                                                                                                                                                                                                                                                                                                                                                               |             |                                                                                         |    |     |      |                 |     |          |                                                                   |     |          |                                                                   |     |          |                                                                    |     |      |                                                          |     |      |                                                                                         |     |      |                                                      |     |       |                          |

定时器触发配置寄存器 – TRCFR

该寄存器定义了 MCTM 外部时钟的设置和触发源选项。

偏移量: 0x008  
复位值: 0x0000\_0000

|         |     |    |        |      |       |      |      |        |
|---------|-----|----|--------|------|-------|------|------|--------|
| 类型 / 复位 | 31  | 30 | 29     | 28   | 27    | 26   | 25   | 24     |
|         | 保留位 |    |        |      |       |      |      | ECME   |
|         |     |    |        |      |       |      |      | RW 0   |
| 类型 / 复位 | 23  | 22 | 21     | 20   | 19    | 18   | 17   | 16     |
|         | 保留位 |    |        |      |       |      |      | ETIPOL |
|         |     |    |        |      |       |      |      | RW 0   |
| 类型 / 复位 | 15  | 14 | 13     | 12   | 11    | 10   | 9    | 8      |
|         | 保留位 |    | ETIPSC |      | ETF   |      |      |        |
|         |     |    | RW 0   | RW 0 | RW 0  | RW 0 | RW 0 | RW 0   |
| 类型 / 复位 | 7   | 6  | 5      | 4    | 3     | 2    | 1    | 0      |
|         | 保留位 |    |        |      | TRSEL |      |      |        |
|         |     |    |        |      | RW 0  | RW 0 | RW 0 | RW 0   |

| 位       | 字段     | 描述                                                                                                                        |
|---------|--------|---------------------------------------------------------------------------------------------------------------------------|
| [24]    | ECME   | 外部时钟模式使能<br>0: 外部时钟模式除能<br>1: 外部时钟模式使能<br>以下两种设置效果是一样的:<br>1. ECME 位置 1<br>2. 设置 SMSEL=0x111, 连接 STI 到 ETIF (TRSEL=0x011) |
| [16]    | ETIPOL | 外部触发极性<br>0: MTn_ETI 高电平或上升沿有效<br>1: MTn_ETI 低电平或下降沿有效                                                                    |
| [13:12] | ETIPSC | 外部触发预分频器<br>预分频器使能来减小 ETIP 频率<br>00: 预分频器 OFF<br>01: ETIP 频率 /2<br>10: ETIP 频率 /4<br>11: ETIP 频率 /8                       |

| 位      | 字段    | 描述                                                                                                                                                                                                                                                                                                                                                                                                                                                                                                                                                                                                                                                                                                                                                                                                                                                                                                                                                                                                                                   |
|--------|-------|--------------------------------------------------------------------------------------------------------------------------------------------------------------------------------------------------------------------------------------------------------------------------------------------------------------------------------------------------------------------------------------------------------------------------------------------------------------------------------------------------------------------------------------------------------------------------------------------------------------------------------------------------------------------------------------------------------------------------------------------------------------------------------------------------------------------------------------------------------------------------------------------------------------------------------------------------------------------------------------------------------------------------------------|
| [11:8] | ETF   | <p>外部触发滤波器</p> <p>这些位定义了用来采样 MTn_ETI 信号的分频比。MCTM 中的数字滤波器是一个 N 事件计数器，N 代表能够输出一个滤波信号所需的有效转换次数。</p> <p>0000: 无滤波，采样时钟是 f<sub>DTS</sub></p> <p>0001: f<sub>SAMPLING</sub>=f<sub>CLKIN</sub>, N=2</p> <p>0010: f<sub>SAMPLING</sub>=f<sub>CLKIN</sub>, N=4</p> <p>0011: f<sub>SAMPLING</sub>=f<sub>CLKIN</sub>, N=8</p> <p>0100: f<sub>SAMPLING</sub>=f<sub>DTS</sub>/2, N=6</p> <p>0101: f<sub>SAMPLING</sub>=f<sub>DTS</sub>/2, N=8</p> <p>0110: f<sub>SAMPLING</sub>=f<sub>DTS</sub>/4, N=6</p> <p>0111: f<sub>SAMPLING</sub>=f<sub>DTS</sub>/4, N=8</p> <p>1000: f<sub>SAMPLING</sub>=f<sub>DTS</sub>/8, N=6</p> <p>1001: f<sub>SAMPLING</sub>=f<sub>DTS</sub>/8, N=8</p> <p>1010: f<sub>SAMPLING</sub>=f<sub>DTS</sub>/16, N=5</p> <p>1011: f<sub>SAMPLING</sub>=f<sub>DTS</sub>/16, N=6</p> <p>1100: f<sub>SAMPLING</sub>=f<sub>DTS</sub>/16, N=8</p> <p>1101: f<sub>SAMPLING</sub>=f<sub>DTS</sub>/32, N=5</p> <p>1110: f<sub>SAMPLING</sub>=f<sub>DTS</sub>/32, N=6</p> <p>1111: f<sub>SAMPLING</sub>=f<sub>DTS</sub>/32, N=8</p> |
| [3:0]  | TRSEL | <p>触发源选择</p> <p>这些位用来选择用于计数器同步的触发输入源 (STI)</p> <p>0000: 通过 UEV1G 位软件触发</p> <p>0001: 通道 0 滤波输入 – TI0S0</p> <p>0010: 通道 1 滤波输入 – TI1S1</p> <p>0011: 外部触发输入 – ETIF</p> <p>1000: 通道 0 边沿检测器 – TI0BED</p> <p>1001: 内部定时器模块触发器 0 – ITI0</p> <p>1010: 内部定时器模块触发器 1 – ITI1</p> <p>1011: 内部定时器模块触发器 2 – ITI2</p> <p>其它: 默认 0</p> <p>注: 这些位只有在未被使用时，才能进行更新，即设置 SMSEL 字段为 0x00 除能从机模式。</p>                                                                                                                                                                                                                                                                                                                                                                                                                                                                                                                                                                                                                                                      |

表 40. MCTM 内部触发器连接

| 从机定时器模块 | ITI0  | ITI1  | ITI2  |
|---------|-------|-------|-------|
| MCTM0   | MCTM1 | GPTM0 | GPTM1 |
| MCTM1   | MCTM0 | GPTM0 | GPTM1 |

定时器计数器寄存器 – CTR

该寄存器定义了定时器使能位 (TME)、CRR 缓冲器使能位 (CRBE)、捕捉 / 比较控制位和通道 PDMA 选择位 (CHCCDS)。

偏移量: 0x010  
复位值: 0x0000\_0000

|         |     |    |    |    |    |    |       |         |
|---------|-----|----|----|----|----|----|-------|---------|
|         | 31  | 30 | 29 | 28 | 27 | 26 | 25    | 24      |
| 类型 / 复位 | 保留位 |    |    |    |    |    |       |         |
|         | 23  | 22 | 21 | 20 | 19 | 18 | 17    | 16      |
| 类型 / 复位 | 保留位 |    |    |    |    |    |       | CHCCDS  |
|         | 15  | 14 | 13 | 12 | 11 | 10 | 9     | 8       |
| 类型 / 复位 | 保留位 |    |    |    |    |    | COMUS | COMPRES |
|         | 7   | 6  | 5  | 4  | 3  | 2  | 1     | 0       |
| 类型 / 复位 | 保留位 |    |    |    |    |    | CRBES | TMES    |

| 位    | 字段      | 描述                                                                                                                                         |
|------|---------|--------------------------------------------------------------------------------------------------------------------------------------------|
| [16] | CHCCDS  | 通道捕捉 / 比较 PDMA 选择<br>0: 来自通道捕捉 / 比较事件的通道 PDMA 请求<br>1: 来自更新事件 1 的通道 PDMA 请求                                                                |
| [9]  | COMUS   | 捕捉 / 比较控制更新选择<br>0: 仅通过设置 UEV2G 位更新<br>1: 通过设置 UEV2G 位更新或当 STI 信号上升沿发生时更新<br>该位仅在通过设置 COMPRES 位为 1 使能捕捉 / 比较预载功能时有效。                       |
| [8]  | COMPRES | 捕捉 / 比较预载使能控制位<br>0: CHxE、CHxNE 和 CHxOM 位没被预载<br>1: CHxE、CHxNE 和 CHxOM 位被预载<br>如果该位置 1，当更新事件 2 发生时，相关捕捉 / 比较控制位 CHxE、CHxNE 和 CHxOM 将会被更新。  |
| [1]  | CRBES   | 计数器重载寄存器缓冲器使能位<br>0: 计数器重载寄存器立即被更新<br>1: 直到更新事件发生时计数器重载寄存器才会被更新                                                                            |
| [0]  | TMES    | 定时器使能位<br>0: MCTM 关闭<br>1: MCTM 开启 – MCTM 功能正常<br>该位清零时，计数器停止计数且 MCTM 在单脉冲模式和从机触发模式以外任何工作模式下无功耗。在这两种模式下，TME 位可通过硬件自动置 1，允许所有 MCTM 寄存器正常工作。 |

通道 0 输入配置寄存器 – CH0ICFR

该寄存器定义了通道 0 输入模式配置。

偏移量: 0x020  
复位值: 0x0000\_0000

|         |        |     |    |    |        |    |        |    |
|---------|--------|-----|----|----|--------|----|--------|----|
|         | 31     | 30  | 29 | 28 | 27     | 26 | 25     | 24 |
|         | TI0SRC | 保留位 |    |    |        |    |        |    |
| 类型 / 复位 | RW     | 0   |    |    |        |    |        |    |
|         | 23     | 22  | 21 | 20 | 19     | 18 | 17     | 16 |
|         | 保留位    |     |    |    | CH0PSC |    | CH0CCS |    |
| 类型 / 复位 |        |     |    |    | RW     | 0  | RW     | 0  |
|         | 15     | 14  | 13 | 12 | 11     | 10 | 9      | 8  |
|         | 保留位    |     |    |    |        |    |        |    |
| 类型 / 复位 |        |     |    |    |        |    |        |    |
|         | 7      | 6   | 5  | 4  | 3      | 2  | 1      | 0  |
|         | 保留位    |     |    |    | TI0F   |    |        |    |
| 类型 / 复位 |        |     |    |    | RW     | 0  | RW     | 0  |

| 位       | 字段     | 描述                                                                                                                                                                                                                              |
|---------|--------|---------------------------------------------------------------------------------------------------------------------------------------------------------------------------------------------------------------------------------|
| [31]    | TI0SRC | 通道 0 输入源 TI0 选择<br>0: MTn_CH0 引脚连接到通道 0 输入 TI0<br>1: MTn_CH0、MTn_CH1 和 MTn_CH2 引脚 XOR 操作的输出连接到通道 0 输入 TI0                                                                                                                       |
| [19:18] | CH0PSC | 通道 0 捕捉输入源预分频器设置<br>这些位定义了通道 0 捕捉输入的有效事件。注意，一旦通道控制寄存器 CHCTR 中的通道 0 捕捉 / 比较使能位 CH0E 位被清零，预分频器将复位。<br>00: 无分频，通道 0 捕捉输入信号被选择用于每个有效事件<br>01: 通道 0 捕捉输入信号被选择用于每 2 个事件<br>10: 通道 0 捕捉输入信号被选择用于每 4 个事件<br>11: 通道 0 捕捉输入信号被选择用于每 8 个事件 |
| [17:16] | CH0CCS | 通道 0 捕捉 / 比较选项<br>00: 通道 0 配置为输出<br>01: 通道 0 配置为来自 TI0 信号的一个输入<br>10: 通道 0 配置为来自 TI1 信号的一个输入<br>11: 通道 0 配置为来自触发控制器产生的 TRCED 信号的一个输入<br>注：只有在 CH0E 位清零时，才可以访问 CH0CCS 字段。                                                        |

| 位     | 字段   | 描述                                                                                                                                                                                                                                                                                                                                                                                                                                                                                                                                                                                                                                                                                                                                                      |
|-------|------|---------------------------------------------------------------------------------------------------------------------------------------------------------------------------------------------------------------------------------------------------------------------------------------------------------------------------------------------------------------------------------------------------------------------------------------------------------------------------------------------------------------------------------------------------------------------------------------------------------------------------------------------------------------------------------------------------------------------------------------------------------|
| [3:0] | TI0F | 通道 0 输入源 TI0 滤波器设置<br>这些位定义了用来采样 TI0 信号的分频比。MCTM 中的数字滤波器是一个 N 事件计数器，N 代表能够输出一个滤波信号所需的有效转换次数。<br>0000: 无滤波，采样时钟是 $f_{DTS}$<br>0001: $f_{SAMPLING}=f_{CLKIN}$ , N=2<br>0010: $f_{SAMPLING}=f_{CLKIN}$ , N=4<br>0011: $f_{SAMPLING}=f_{CLKIN}$ , N=8<br>0100: $f_{SAMPLING}=f_{DTS}/2$ , N=6<br>0101: $f_{SAMPLING}=f_{DTS}/2$ , N=8<br>0110: $f_{SAMPLING}=f_{DTS}/4$ , N=6<br>0111: $f_{SAMPLING}=f_{DTS}/4$ , N=8<br>1000: $f_{SAMPLING}=f_{DTS}/8$ , N=6<br>1001: $f_{SAMPLING}=f_{DTS}/8$ , N=8<br>1010: $f_{SAMPLING}=f_{DTS}/16$ , N=5<br>1011: $f_{SAMPLING}=f_{DTS}/16$ , N=6<br>1100: $f_{SAMPLING}=f_{DTS}/16$ , N=8<br>1101: $f_{SAMPLING}=f_{DTS}/32$ , N=5<br>1110: $f_{SAMPLING}=f_{DTS}/32$ , N=6<br>1111: $f_{SAMPLING}=f_{DTS}/32$ , N=8 |

通道 1 输入配置寄存器 – CH1ICFR

该寄存器定义了通道 1 输入模式选项。

偏移量: 0x024  
复位值: 0x0000\_0000

|         |     |    |    |    |        |    |        |    |
|---------|-----|----|----|----|--------|----|--------|----|
|         | 31  | 30 | 29 | 28 | 27     | 26 | 25     | 24 |
|         | 保留位 |    |    |    |        |    |        |    |
| 类型 / 复位 |     |    |    |    |        |    |        |    |
|         | 23  | 22 | 21 | 20 | 19     | 18 | 17     | 16 |
|         | 保留位 |    |    |    | CH1PSC |    | CH1CCS |    |
| 类型 / 复位 |     |    |    |    | RW     | 0  | RW     | 0  |
|         | 15  | 14 | 13 | 12 | 11     | 10 | 9      | 8  |
|         | 保留位 |    |    |    |        |    |        |    |
| 类型 / 复位 |     |    |    |    |        |    |        |    |
|         | 7   | 6  | 5  | 4  | 3      | 2  | 1      | 0  |
|         | 保留位 |    |    |    | TI1F   |    |        |    |
| 类型 / 复位 |     |    |    |    | RW     | 0  | RW     | 0  |

| 位       | 字段     | 描述                                                                                                                                                                                                                                                                                                                                                                                                                                                                                                                                                                                                                                                                                                                                                                                                                                                                                                                                                                                                  |
|---------|--------|-----------------------------------------------------------------------------------------------------------------------------------------------------------------------------------------------------------------------------------------------------------------------------------------------------------------------------------------------------------------------------------------------------------------------------------------------------------------------------------------------------------------------------------------------------------------------------------------------------------------------------------------------------------------------------------------------------------------------------------------------------------------------------------------------------------------------------------------------------------------------------------------------------------------------------------------------------------------------------------------------------|
| [19:18] | CH1PSC | <p>通道 1 捕捉输入源分频设置</p> <p>这些位定义了通道 1 捕捉输入的有效事件。注意，一旦通道控制寄存器 CHCTR 中的通道 1 捕捉 / 比较使能位 CH1E 清零，预分频器将复位。</p> <p>00: 无分频，通道 1 捕捉输入信号被选择用于每个有效事件</p> <p>01: 通道 1 捕捉输入信号被选择用于每 2 个事件</p> <p>10: 通道 1 捕捉输入信号被选择用于每 4 个事件</p> <p>11: 通道 1 捕捉输入信号被选择用于每 8 个事件</p>                                                                                                                                                                                                                                                                                                                                                                                                                                                                                                                                                                                                                                                                                                                                              |
| [17:16] | CH1CCS | <p>通道 1 捕捉 / 比较选项</p> <p>00: 通道 1 被配置作为输出</p> <p>01: 通道 1 被配置为来自 TI1 信号的一个输入</p> <p>10: 通道 1 被配置为来自 TI0 信号的一个输入</p> <p>11: 通道 1 被配置为来自触发控制器产生的 TRCED 信号的一个输入</p> <p>注：只有在 CH1E 位清零时，才可以访问 CH1CCS 字段。</p>                                                                                                                                                                                                                                                                                                                                                                                                                                                                                                                                                                                                                                                                                                                                                                                            |
| [3:0]   | TI1F   | <p>通道 1 输入源 TI1 滤波器设置</p> <p>这些位定义了用来采样 TI1 信号的分频比。MCTM 中的数字滤波器是一个 N 事件计数器，N 代表能够输出一个滤波信号所需的有效转换次数。</p> <p>0000: 无滤波，采样时钟是 <math>f_{DTS}</math></p> <p>0001: <math>f_{SAMPLING}=f_{CLKIN}</math>, N=2</p> <p>0010: <math>f_{SAMPLING}=f_{CLKIN}</math>, N=4</p> <p>0011: <math>f_{SAMPLING}=f_{CLKIN}</math>, N=8</p> <p>0100: <math>f_{SAMPLING}=f_{DTS}/2</math>, N=6</p> <p>0101: <math>f_{SAMPLING}=f_{DTS}/2</math>, N=8</p> <p>0110: <math>f_{SAMPLING}=f_{DTS}/4</math>, N=6</p> <p>0111: <math>f_{SAMPLING}=f_{DTS}/4</math>, N=8</p> <p>1000: <math>f_{SAMPLING}=f_{DTS}/8</math>, N=6</p> <p>1001: <math>f_{SAMPLING}=f_{DTS}/8</math>, N=8</p> <p>1010: <math>f_{SAMPLING}=f_{DTS}/16</math>, N=5</p> <p>1011: <math>f_{SAMPLING}=f_{DTS}/16</math>, N=6</p> <p>1100: <math>f_{SAMPLING}=f_{DTS}/16</math>, N=8</p> <p>1101: <math>f_{SAMPLING}=f_{DTS}/32</math>, N=5</p> <p>1110: <math>f_{SAMPLING}=f_{DTS}/32</math>, N=6</p> <p>1111: <math>f_{SAMPLING}=f_{DTS}/32</math>, N=8</p> |



通道 2 输入配置寄存器 – CH2ICFR

该寄存器定义了通道 2 输入模式配置。

偏移量: 0x028  
复位值: 0x0000\_0000

|         |     |    |    |    |        |      |        |      |
|---------|-----|----|----|----|--------|------|--------|------|
|         | 31  | 30 | 29 | 28 | 27     | 26   | 25     | 24   |
|         | 保留位 |    |    |    |        |      |        |      |
| 类型 / 复位 |     |    |    |    |        |      |        |      |
|         | 23  | 22 | 21 | 20 | 19     | 18   | 17     | 16   |
|         | 保留位 |    |    |    | CH2PSC |      | CH2CCS |      |
| 类型 / 复位 |     |    |    |    | RW 0   | RW 0 | RW 0   | RW 0 |
|         | 15  | 14 | 13 | 12 | 11     | 10   | 9      | 8    |
|         | 保留位 |    |    |    |        |      |        |      |
| 类型 / 复位 |     |    |    |    |        |      |        |      |
|         | 7   | 6  | 5  | 4  | 3      | 2    | 1      | 0    |
|         | 保留位 |    |    |    | TI2F   |      |        |      |
| 类型 / 复位 |     |    |    |    | RW 0   | RW 0 | RW 0   | RW 0 |

| 位       | 字段     | 描述                                                                                                                                                                                                                              |
|---------|--------|---------------------------------------------------------------------------------------------------------------------------------------------------------------------------------------------------------------------------------|
| [19:18] | CH2PSC | 通道 2 捕捉输入源分频器设置<br>这些位定义了通道 2 捕捉输入的有效事件。注意，一旦通道控制寄存器 CHCTR 中的通道 2 捕捉 / 比较使能位 CH2E 被清零，则预分频器将被复位。<br>00: 无分频，通道 2 捕捉输入信号被选择用于每个有效事件<br>01: 通道 2 捕捉输入信号被选择用于每 2 个事件<br>10: 通道 2 捕捉输入信号被选择用于每 4 个事件<br>11: 通道 2 捕捉输入信号被选择用于每 8 个事件 |
| [17:16] | CH2CCS | 通道 2 捕捉 / 比较选项<br>00: 通道 2 被配置为输出<br>01: 通道 2 被配置为来自 TI2 信号的一个输入<br>10: 通道 2 被配置为来自 TI3 信号的一个输入<br>11: 通道 2 被配置为来自触发控制器产生的 TRCED 信号的一个输入<br>注：只有在 CH2E 位清零时，才可以访问 CH2CCS 字段。                                                    |

| 位     | 字段   | 描述                                                                                                                                                                                                                                                                                                                                                                                                                                                                                                                                                                                                                                                                                                                                                                                                                                                                                                                                                                                                  |
|-------|------|-----------------------------------------------------------------------------------------------------------------------------------------------------------------------------------------------------------------------------------------------------------------------------------------------------------------------------------------------------------------------------------------------------------------------------------------------------------------------------------------------------------------------------------------------------------------------------------------------------------------------------------------------------------------------------------------------------------------------------------------------------------------------------------------------------------------------------------------------------------------------------------------------------------------------------------------------------------------------------------------------------|
| [3:0] | TI2F | <p>通道 2 输入源 TI2 滤波器设置</p> <p>这些位定义了用来采样 TI2 信号的分频比。MCTM 中的数字滤波器是一个 N 事件计数器，N 代表能够输出一个滤波信号所需的有效转换次数。</p> <p>0000: 无滤波，采样时钟是 <math>f_{DTS}</math></p> <p>0001: <math>f_{SAMPLING}=f_{CLKIN}</math>, N=2</p> <p>0010: <math>f_{SAMPLING}=f_{CLKIN}</math>, N=4</p> <p>0011: <math>f_{SAMPLING}=f_{CLKIN}</math>, N=8</p> <p>0100: <math>f_{SAMPLING}=f_{DTS}/2</math>, N=6</p> <p>0101: <math>f_{SAMPLING}=f_{DTS}/2</math>, N=8</p> <p>0110: <math>f_{SAMPLING}=f_{DTS}/4</math>, N=6</p> <p>0111: <math>f_{SAMPLING}=f_{DTS}/4</math>, N=8</p> <p>1000: <math>f_{SAMPLING}=f_{DTS}/8</math>, N=6</p> <p>1001: <math>f_{SAMPLING}=f_{DTS}/8</math>, N=8</p> <p>1010: <math>f_{SAMPLING}=f_{DTS}/16</math>, N=5</p> <p>1011: <math>f_{SAMPLING}=f_{DTS}/16</math>, N=6</p> <p>1100: <math>f_{SAMPLING}=f_{DTS}/16</math>, N=8</p> <p>1101: <math>f_{SAMPLING}=f_{DTS}/32</math>, N=5</p> <p>1110: <math>f_{SAMPLING}=f_{DTS}/32</math>, N=6</p> <p>1111: <math>f_{SAMPLING}=f_{DTS}/32</math>, N=8</p> |

通道 3 输入配置寄存器 – CH3ICFR

该寄存器定义了通道 3 输入模式配置。

偏移量: 0x02C  
复位值: 0x0000\_0000

|         |     |    |    |    |        |      |        |      |
|---------|-----|----|----|----|--------|------|--------|------|
|         | 31  | 30 | 29 | 28 | 27     | 26   | 25     | 24   |
|         | 保留位 |    |    |    |        |      |        |      |
| 类型 / 复位 |     |    |    |    |        |      |        |      |
|         | 23  | 22 | 21 | 20 | 19     | 18   | 17     | 16   |
|         | 保留位 |    |    |    | CH3PSC |      | CH3CCS |      |
| 类型 / 复位 |     |    |    |    | RW 0   | RW 0 | RW 0   | RW 0 |
|         | 15  | 14 | 13 | 12 | 11     | 10   | 9      | 8    |
|         | 保留位 |    |    |    |        |      |        |      |
| 类型 / 复位 |     |    |    |    |        |      |        |      |
|         | 7   | 6  | 5  | 4  | 3      | 2    | 1      | 0    |
|         | 保留位 |    |    |    | TI3F   |      |        |      |
| 类型 / 复位 |     |    |    |    | RW 0   | RW 0 | RW 0   | RW 0 |

| 位       | 字段     | 描述                                                                                                                                                                                                                              |
|---------|--------|---------------------------------------------------------------------------------------------------------------------------------------------------------------------------------------------------------------------------------|
| [19:18] | CH3PSC | 通道 3 捕捉输入源分频器设置<br>这些位定义了通道 3 捕捉输入的有效事件。注意，一旦通道控制寄存器 CHCTR 中的通道 3 捕捉 / 比较使能位 CH3E 被清零，则预分频器将被复位。<br>00: 无分频，通道 3 捕捉输入信号被选择用于每个有效事件<br>01: 通道 3 捕捉输入信号被选择用于每 2 个事件<br>10: 通道 3 捕捉输入信号被选择用于每 4 个事件<br>11: 通道 3 捕捉输入信号被选择用于每 8 个事件 |
| [17:16] | CH3CCS | 通道 3 捕捉 / 比较选项<br>00: 通道 3 被配置为输出<br>01: 通道 3 被配置为来自 TI3 信号的一个输入<br>10: 通道 3 被配置为来自 TI2 信号的一个输入<br>11: 通道 3 被配置为来自触发控制器产生的 TRCED 信号的一个输入<br>注：只有在 CH3E 位清零时，才可以访问 CH3CCS 字段。                                                    |

| 位     | 字段   | 描述                                                                                                                                                                                                                                                                                                                                                                                                                                                                                                                                                                                                                                                                                                                                                                                    |
|-------|------|---------------------------------------------------------------------------------------------------------------------------------------------------------------------------------------------------------------------------------------------------------------------------------------------------------------------------------------------------------------------------------------------------------------------------------------------------------------------------------------------------------------------------------------------------------------------------------------------------------------------------------------------------------------------------------------------------------------------------------------------------------------------------------------|
| [3:0] | TI3F | 通道 3 输入源 TI3 滤波器设置<br>这些位定义了用来采样 TI3 信号的分频比。GPTM 中的数字滤波器是一个 N 事件计数器，N 代表能够输出一个滤波信号所需的有效转换次数。<br>0000: 无滤波，采样时钟是 $f_{DTS}$<br>0001: $f_{SAMPLING}=f_{CLKIN}$ , $N=2$<br>0010: $f_{SAMPLING}=f_{CLKIN}$ , $N=4$<br>0011: $f_{SAMPLING}=f_{CLKIN}$ , $N=8$<br>0100: $f_{SAMPLING}=f_{DTS}/2$ , $N=6$<br>0101: $f_{SAMPLING}=f_{DTS}/2$ , $N=8$<br>0110: $f_{SAMPLING}=f_{DTS}/4$ , $N=6$<br>0111: $f_{SAMPLING}=f_{DTS}/4$ , $N=8$<br>1000: $f_{SAMPLING}=f_{DTS}/8$ , $N=6$<br>1001: $f_{SAMPLING}=f_{DTS}/8$ , $N=8$<br>1010: $f_{SAMPLING}=f_{DTS}/16$ , $N=5$<br>1011: $f_{SAMPLING}=f_{DTS}/16$ , $N=6$<br>1100: $f_{SAMPLING}=f_{DTS}/16$ , $N=8$<br>1101: $f_{SAMPLING}=f_{DTS}/32$ , $N=5$<br>1110: $f_{SAMPLING}=f_{DTS}/32$ , $N=6$<br>1111: $f_{SAMPLING}=f_{DTS}/32$ , $N=8$ |

通道 0 输出配置寄存器 – CH0OCFR

该寄存器定义了通道 0 输出模式配置。

偏移量: 0x040  
复位值: 0x0000\_0000

|         |     |    |         |        |        |            |      |          |
|---------|-----|----|---------|--------|--------|------------|------|----------|
| 类型 / 复位 | 31  | 30 | 29      | 28     | 27     | 26         | 25   | 24       |
|         | 保留位 |    |         |        |        |            |      |          |
| 类型 / 复位 | 23  | 22 | 21      | 20     | 19     | 18         | 17   | 16       |
|         | 保留位 |    |         |        |        |            |      |          |
| 类型 / 复位 | 15  | 14 | 13      | 12     | 11     | 10         | 9    | 8        |
|         | 保留位 |    |         |        |        |            |      | CH0OM[3] |
| 类型 / 复位 | 7   | 6  | 5       | 4      | 3      | 2          | 1    | 0        |
|         | 保留位 |    | CH0IMAE | CH0PRE | REF0CE | CH0OM[2:0] |      |          |
|         |     |    | RW 0    | RW 0   | RW 0   | RW 0       | RW 0 | RW 0     |

| 位   | 字段      | 描述                                                                                                                                                                                           |
|-----|---------|----------------------------------------------------------------------------------------------------------------------------------------------------------------------------------------------|
| [5] | CH0IMAE | 通道 0 立即作用使能位<br>0: 无作用<br>1: 单脉冲立即作用模式使能<br>无论 CNTR 和 CH0CCR 值的比较结果如何，在一个有效触发事件发生后，CH0OREF 会立即强制为比较匹配电平。<br>有效期间将在下一个上溢或下溢事件到来时自动结束。<br>注: 只有当通道 0 被配置工作在 PWM 模式 1 或 PWM 模式 2 时，CH0IMAE 位可用。 |
| [4] | CH0PRE  | 通道 0 捕捉 / 比较寄存器 (CH0CCR) 预载使能位<br>0: CH0CCR 预载功能除能<br>当 CH0PRE 位清零，CH0CCR 寄存器将立即被更新为新的值，且立即可用。<br>1: CH0CCR 预载功能使能<br>直到更新事件 1 发生后，新的 CH0CCR 值才会被传送到影子寄存器中。                                  |
| [3] | REF0CE  | 通道 0 参考输出清除使能位<br>0: CH0OREF 正常执行，不受 ETIF 信号影响<br>1: CH0OREF 在来自于 MTn_ETI 引脚的 ETIF 信号的高电平处被强制为 0                                                                                             |

| 位        | 字段         | 描述                                                                                                                                                                                                                                                                                                                                                                                                                                                                                                                                                                                                                                                                                                                                                                                                                                                                                                             |
|----------|------------|----------------------------------------------------------------------------------------------------------------------------------------------------------------------------------------------------------------------------------------------------------------------------------------------------------------------------------------------------------------------------------------------------------------------------------------------------------------------------------------------------------------------------------------------------------------------------------------------------------------------------------------------------------------------------------------------------------------------------------------------------------------------------------------------------------------------------------------------------------------------------------------------------------------|
| [8][2:0] | CH0OM[3:0] | <p>通道 0 输出模式设置</p> <p>这些位定义了输出参考信号 CH0OREF 的功能类型</p> <p>0000: 无变化</p> <p>0001: 比较匹配输出 0</p> <p>0010: 比较匹配输出 1</p> <p>0011: 比较匹配输出翻转</p> <p>0100: 强制无效 – CH0OREF 强制为 0</p> <p>0101: 强制有效 – CH0OREF 强制为 1</p> <p>0110: PWM 模式 1</p> <p>– 在向上计数期间, 当 CNTR &lt; CH0CCR, 通道 0 处于有效电平, 否则将处于无效电平。</p> <p>– 在向下计数期间, 当 CNTR &gt; CH0CCR, 通道 0 处于无效电平, 否则将处于有效电平。</p> <p>0111: PWM 模式 2</p> <p>– 在向上计数期间, 当 CNTR &lt; CH0CCR, 通道 0 处于无效电平, 否则将处于有效电平。</p> <p>– 在向下计数期间, 当 CNTR &gt; CH0CCR, 通道 0 处于有效电平, 否则将处于无效电平。</p> <p>1110: 非对称 PWM 模式 1</p> <p>– 在向上计数期间, 当 CNTR &lt; CH0CCR, 通道 0 处于有效电平, 否则将处于无效电平。</p> <p>– 在向下计数期间, 当 CNTR &gt; CH0CCR, 通道 0 处于无效电平, 否则将处于有效电平。</p> <p>1111: 非对称 PWM 模式 2</p> <p>– 在向上计数期间, 当 CNTR &lt; CH0CCR, 通道 0 处于无效电平, 否则将处于有效电平。</p> <p>– 在向下计数期间, 当 CNTR &gt; CH0CCR, 通道 0 处于有效电平, 否则将处于无效电平。</p> <p>注: 当通道 0 用作非对称 PWM 输出模式时, 计数器配置寄存器中的计数器模式选择位必须配置为中心对齐计数模式 (CMSEL=01/02/03)。</p> |

通道 1 输出配置寄存器 – CH1OCFR

该寄存器定义了通道 1 输出模式配置。

偏移量: 0x044  
复位值: 0x0000\_0000

|         |     |    |         |        |        |            |      |          |
|---------|-----|----|---------|--------|--------|------------|------|----------|
|         | 31  | 30 | 29      | 28     | 27     | 26         | 25   | 24       |
|         | 保留位 |    |         |        |        |            |      |          |
| 类型 / 复位 |     |    |         |        |        |            |      |          |
|         | 23  | 22 | 21      | 20     | 19     | 18         | 17   | 16       |
|         | 保留位 |    |         |        |        |            |      |          |
| 类型 / 复位 |     |    |         |        |        |            |      |          |
|         | 15  | 14 | 13      | 12     | 11     | 10         | 9    | 8        |
|         | 保留位 |    |         |        |        |            |      | CH1OM[3] |
| 类型 / 复位 |     |    |         |        |        |            |      | RW 0     |
|         | 7   | 6  | 5       | 4      | 3      | 2          | 1    | 0        |
|         | 保留位 |    | CH1IMAE | CH1PRE | REF1CE | CH1OM[2:0] |      |          |
| 类型 / 复位 |     |    | RW 0    | RW 0   | RW 0   | RW 0       | RW 0 | RW 0     |

| 位   | 字段      | 描述                                                                                                                                                                                           |
|-----|---------|----------------------------------------------------------------------------------------------------------------------------------------------------------------------------------------------|
| [5] | CH1IMAE | 通道 1 立即作用使能位<br>0: 无作用<br>1: 单脉冲立即作用模式使能<br>无论 CNTR 和 CH1CCR 值的比较结果如何，在一个有效触发事件发生后，CH1OREF 会立即强制为比较匹配电平。<br>有效期间将在下一个上溢或下溢事件到来时自动结束。<br>注: 只有当通道 1 被配置工作在 PWM 模式 1 或 PWM 模式 2 时，CH1IMAE 位可用。 |
| [4] | CH1PRE  | 通道 1 捕捉 / 比较寄存器 (CH1CCR) 预载使能位<br>0: CH1CCR 预载功能除能<br>当 CH1PRE 位清零，CH1CCR 寄存器将立即被更新为新的值，且立即可用。<br>1: CH1CCR 预载功能使能<br>直到更新事件 1 发生后，新的 CH1CCR 值才会被传送到影子寄存器中。                                  |
| [3] | REF1CE  | 通道 1 参考输出清除使能位<br>0: CH1OREF 正常执行，不受 ETIF 信号影响<br>1: CH1OREF 在来自于 MTn_ETI 引脚的 ETIF 信号的高电平处被强制为 0                                                                                             |

| 位        | 字段         | 描述                                                                                                                                                                                                                                                                                                                                                                                                                                                                                                                                                                                                                                                                                                                                                                                                                                                                                                                                                                                                                                                                                     |
|----------|------------|----------------------------------------------------------------------------------------------------------------------------------------------------------------------------------------------------------------------------------------------------------------------------------------------------------------------------------------------------------------------------------------------------------------------------------------------------------------------------------------------------------------------------------------------------------------------------------------------------------------------------------------------------------------------------------------------------------------------------------------------------------------------------------------------------------------------------------------------------------------------------------------------------------------------------------------------------------------------------------------------------------------------------------------------------------------------------------------|
| [8][2:0] | CH1OM[3:0] | <p>通道 1 输出模式设置</p> <p>这些位定义了输出参考信号 CH1OREF 的功能类型</p> <p>0000: 无变化</p> <p>0001: 比较匹配输出 0</p> <p>0010: 比较匹配输出 1</p> <p>0011: 比较匹配输出翻转</p> <p>0100: 强制无效 – CH1OREF 强制为 0</p> <p>0101: 强制有效 – CH1OREF 强制为 1</p> <p>0110: PWM 模式 1</p> <ul style="list-style-type: none"><li>– 在向上计数期间, 当 CNTR &lt; CH1CCR, 通道 1 处于有效电平, 否则将处于无效电平。</li><li>– 在向下计数期间, 当 CNTR &gt; CH1CCR, 通道 1 处于无效电平, 否则将处于有效电平。</li></ul> <p>0111: PWM 模式 2</p> <ul style="list-style-type: none"><li>– 在向上计数期间, 当 CNTR &lt; CH1CCR, 通道 1 处于无效电平, 否则将处于有效电平。</li><li>– 在向下计数期间, 当 CNTR &gt; CH1CCR, 通道 1 处于有效电平, 否则将处于无效电平。</li></ul> <p>1110: 非对称 PWM 模式 1</p> <ul style="list-style-type: none"><li>– 在向上计数期间, 当 CNTR &lt; CH1CCR, 通道 1 处于有效电平, 否则将处于无效电平。</li><li>– 在向下计数期间, 当 CNTR &gt; CH1CCR, 通道 1 处于无效电平, 否则将处于有效电平。</li></ul> <p>1111: 非对称 PWM 模式 2</p> <ul style="list-style-type: none"><li>– 在向上计数期间, 当 CNTR &lt; CH1CCR, 通道 1 处于无效电平, 否则将处于有效电平。</li><li>– 在向下计数期间, 当 CNTR &gt; CH1CCR, 通道 1 处于有效电平, 否则将处于无效电平。</li></ul> <p>注: 当通道 1 用作非对称 PWM 输出模式时, 计数器配置寄存器中的计数器模式选择位必须配置为中心对齐计数模式 (CMSEL=01/02/03)。</p> |



通道 2 输出配置寄存器 – CH2OCFR

该寄存器定义了通道 2 输出模式配置。

偏移量: 0x048  
复位值: 0x0000\_0000

|         |     |    |         |        |        |            |      |          |
|---------|-----|----|---------|--------|--------|------------|------|----------|
|         | 31  | 30 | 29      | 28     | 27     | 26         | 25   | 24       |
|         | 保留位 |    |         |        |        |            |      |          |
| 类型 / 复位 |     |    |         |        |        |            |      |          |
|         | 23  | 22 | 21      | 20     | 19     | 18         | 17   | 16       |
|         | 保留位 |    |         |        |        |            |      |          |
| 类型 / 复位 |     |    |         |        |        |            |      |          |
|         | 15  | 14 | 13      | 12     | 11     | 10         | 9    | 8        |
|         | 保留位 |    |         |        |        |            |      | CH2OM[3] |
| 类型 / 复位 |     |    |         |        |        |            |      | RW 0     |
|         | 7   | 6  | 5       | 4      | 3      | 2          | 1    | 0        |
|         | 保留位 |    | CH2IMAE | CH2PRE | REF2CE | CH2OM[2:0] |      |          |
| 类型 / 复位 |     |    | RW 0    | RW 0   | RW 0   | RW 0       | RW 0 | RW 0     |

| 位   | 字段      | 描述                                                                                                                                                                                           |
|-----|---------|----------------------------------------------------------------------------------------------------------------------------------------------------------------------------------------------|
| [5] | CH2IMAE | 通道 2 立即作用使能位<br>0: 无作用<br>1: 单脉冲立即作用模式使能<br>无论 CNTR 和 CH2CCR 值的比较结果如何，在一个有效触发事件发生后，CH2OREF 会立即强制为比较匹配电平。<br>有效期间将在下一个上溢或下溢事件到来时自动结束。<br>注: 只有当通道 2 被配置工作在 PWM 模式 1 或 PWM 模式 2 时，CH2IMAE 位可用。 |
| [4] | CH2PRE  | 通道 2 捕捉 / 比较寄存器 (CH2CCR) 预载使能位<br>0: CH2CCR 预载功能除能<br>当 CH2PRE 位清零，CH2CCR 寄存器将立即被更新为新的值，且立即可用。<br>1: CH2CCR 预载功能使能<br>直到更新事件 1 发生后，新的 CH2CCR 值才会被传送到影子寄存器中。                                  |
| [3] | REF2CE  | 通道 2 参考输出清除使能位<br>0: CH2OREF 正常执行，不受 ETIF 信号影响<br>1: CH2OREF 在来自于 MTn_ETI 引脚的 ETIF 信号的高电平处被强制为 0。                                                                                            |

| 位        | 字段         | 描述                                                                                                                                                                                                                                                                                                                                                                                                                                                                                                                                                                                                                                                                                                                                                                                                                                                                                                              |
|----------|------------|-----------------------------------------------------------------------------------------------------------------------------------------------------------------------------------------------------------------------------------------------------------------------------------------------------------------------------------------------------------------------------------------------------------------------------------------------------------------------------------------------------------------------------------------------------------------------------------------------------------------------------------------------------------------------------------------------------------------------------------------------------------------------------------------------------------------------------------------------------------------------------------------------------------------|
| [8][2:0] | CH2OM[3:0] | <p>通道 2 输出模式设置位</p> <p>这些位定义了输出参考信号 CH2OREF 的功能类型</p> <p>0000: 无变化</p> <p>0001: 比较匹配输出 0</p> <p>0010: 比较匹配输出 1</p> <p>0011: 比较匹配输出翻转</p> <p>0100: 强制无效 – CH2OREF 强制为 0</p> <p>0101: 强制有效 – CH2OREF 强制为 1</p> <p>0110: PWM 模式 1</p> <p>– 在向上计数期间, 当 CNTR &lt; CH2CCR, 通道 2 处于有效电平, 否则将处于无效电平。</p> <p>– 在向下计数期间, 当 CNTR &gt; CH2CCR, 通道 2 处于无效电平, 否则将处于有效电平。</p> <p>0111: PWM 模式 2</p> <p>– 在向上计数期间, 当 CNTR &lt; CH2CCR, 通道 2 处于无效电平, 否则将处于有效电平。</p> <p>– 在向下计数期间, 当 CNTR &gt; CH2CCR, 通道 2 处于有效电平, 否则将处于无效电平。</p> <p>1110: 非对称 PWM 模式 1</p> <p>– 在向上计数期间, 当 CNTR &lt; CH2CCR, 通道 2 处于有效电平, 否则将处于无效电平。</p> <p>– 在向下计数期间, 当 CNTR &gt; CH2CCR, 通道 2 处于无效电平, 否则将处于有效电平。</p> <p>1111: 非对称 PWM 模式 2</p> <p>– 在向上计数期间, 当 CNTR &lt; CH2CCR, 通道 2 处于无效电平, 否则将处于有效电平。</p> <p>– 在向下计数期间, 当 CNTR &gt; CH2CCR, 通道 2 处于有效电平, 否则将处于无效电平。</p> <p>注: 当通道 2 用作非对称 PWM 输出模式时, 计数器配置寄存器中的计数器模式选择位必须配置为中心对齐计数模式 (CMSEL=01/02/03)。</p> |

通道 3 输出配置寄存器 – CH3OCFR

该寄存器定义了通道 3 输出模式配置。

偏移量: 0x04C  
复位值: 0x0000\_0000

|         |     |    |         |        |        |            |      |          |
|---------|-----|----|---------|--------|--------|------------|------|----------|
|         | 31  | 30 | 29      | 28     | 27     | 26         | 25   | 24       |
|         | 保留位 |    |         |        |        |            |      |          |
| 类型 / 复位 |     |    |         |        |        |            |      |          |
|         | 23  | 22 | 21      | 20     | 19     | 18         | 17   | 16       |
|         | 保留位 |    |         |        |        |            |      |          |
| 类型 / 复位 |     |    |         |        |        |            |      |          |
|         | 15  | 14 | 13      | 12     | 11     | 10         | 9    | 8        |
|         | 保留位 |    |         |        |        |            |      | CH3OM[3] |
| 类型 / 复位 |     |    |         |        |        |            |      | RW 0     |
|         | 7   | 6  | 5       | 4      | 3      | 2          | 1    | 0        |
|         | 保留位 |    | CH3IMAE | CH3PRE | REF3CE | CH3OM[2:0] |      |          |
| 类型 / 复位 |     |    | RW 0    | RW 0   | RW 0   | RW 0       | RW 0 | RW 0     |

| 位   | 字段      | 描述                                                                                                                                                                                           |
|-----|---------|----------------------------------------------------------------------------------------------------------------------------------------------------------------------------------------------|
| [5] | CH3IMAE | 通道 3 立即作用使能位<br>0: 无作用<br>1: 单脉冲立即作用模式使能<br>无论 CNTR 和 CH3CCR 值的比较结果如何，在一个有效触发事件发生后，CH3OREF 会立即强制为比较匹配电平。<br>有效期间将在下一个上溢或下溢事件到来时自动结束。<br>注: 只有当通道 3 被配置工作在 PWM 模式 1 或 PWM 模式 2 时，CH3IMAE 位可用。 |
| [4] | CH3PRE  | 通道 3 捕捉 / 比较寄存器 (CH3CCR) 预载使能位<br>0: CH3CCR 预载功能除能<br>当 CH3PRE 位清零，CH3CCR 寄存器将立即被更新为新的值，且立即可用。<br>1: CH3CCR 预载功能使能<br>直到更新事件 1 发生后，新的 CH3CCR 值才会被传送到影子寄存器中。                                  |
| [3] | REF3CE  | 通道 3 参考输出清除使能位<br>0: CH3OREF 正常执行，不受 ETIF 信号影响<br>1: CH3OREF 在来自于 MTn_ETI 引脚的 ETIF 信号的高电平处被强制为 0。                                                                                            |

| 位        | 字段         | 描述                                                                                                                                                                                                                                                                                                                                                                                                                                                                                                                                                                                                                                                                                                                                                                                                                                                                                                                                                                                                                                                                                       |
|----------|------------|------------------------------------------------------------------------------------------------------------------------------------------------------------------------------------------------------------------------------------------------------------------------------------------------------------------------------------------------------------------------------------------------------------------------------------------------------------------------------------------------------------------------------------------------------------------------------------------------------------------------------------------------------------------------------------------------------------------------------------------------------------------------------------------------------------------------------------------------------------------------------------------------------------------------------------------------------------------------------------------------------------------------------------------------------------------------------------------|
| [8][2:0] | CH3OM[3:0] | <p>通道 3 输出模式设置位</p> <p>这些位定义了输出参考信号 CH3OREF 的功能类型。</p> <p>0000: 无变化</p> <p>0001: 比较匹配输出 0</p> <p>0010: 比较匹配输出 1</p> <p>0011: 比较匹配输出翻转</p> <p>0100: 强制无效 – CH3OREF 强制为 0</p> <p>0101: 强制有效 – CH3OREF 强制为 1</p> <p>0110: PWM 模式 1</p> <ul style="list-style-type: none"><li>– 在向上计数期间, 当 CNTR &lt; CH3CCR, 通道 3 处于有效电平, 否则将处于无效电平。</li><li>– 在向下计数期间, 当 CNTR &gt; CH3CCR, 通道 3 处于无效电平, 否则将处于有效电平。</li></ul> <p>0111: PWM 模式 2</p> <ul style="list-style-type: none"><li>– 在向上计数期间, 当 CNTR &lt; CH3CCR, 通道 3 处于无效电平, 否则将处于有效电平。</li><li>– 在向下计数期间, 当 CNTR &gt; CH3CCR, 通道 3 处于有效电平, 否则将处于无效电平。</li></ul> <p>1110: 非对称 PWM 模式 1</p> <ul style="list-style-type: none"><li>– 在向上计数期间, 当 CNTR &lt; CH3CCR, 通道 3 处于有效电平, 否则将处于无效电平。</li><li>– 在向下计数期间, 当 CNTR &gt; CH3CCR, 通道 3 处于无效电平, 否则将处于有效电平。</li></ul> <p>1111: 非对称 PWM 模式 2</p> <ul style="list-style-type: none"><li>– 在向上计数期间, 当 CNTR &lt; CH3CCR, 通道 3 处于无效电平, 否则将处于有效电平。</li><li>– 在向下计数期间, 当 CNTR &gt; CH3CCR, 通道 3 处于有效电平, 否则将处于无效电平。</li></ul> <p>注: 当通道 3 用作非对称 PWM 输出模式时, 计数器配置寄存器中的计数器模式选择位必须配置为中心对齐计数模式 (CMSEL=01/02/03)。</p> |

## 通道控制寄存器 – CHCTR

该寄存器包含了通道捕捉输入和比较输出功能使能控制位。

偏移量: 0x050

复位值: 0x0000\_0000

|         |     |      |       |      |       |      |       |      |
|---------|-----|------|-------|------|-------|------|-------|------|
|         | 31  | 30   | 29    | 28   | 27    | 26   | 25    | 24   |
|         | 保留位 |      |       |      |       |      |       |      |
| 类型 / 复位 |     |      |       |      |       |      |       |      |
|         | 23  | 22   | 21    | 20   | 19    | 18   | 17    | 16   |
|         | 保留位 |      |       |      |       |      |       |      |
| 类型 / 复位 |     |      |       |      |       |      |       |      |
|         | 15  | 14   | 13    | 12   | 11    | 10   | 9     | 8    |
|         | 保留位 |      |       |      |       |      |       |      |
| 类型 / 复位 |     |      |       |      |       |      |       |      |
|         | 7   | 6    | 5     | 4    | 3     | 2    | 1     | 0    |
|         | 保留位 | CH3E | CH2NE | CH2E | CH1NE | CH1E | CH0NE | CH0E |
| 类型 / 复位 |     | RW 0 | RW 0  | RW 0 | RW 0  | RW 0 | RW 0  | RW 0 |

| 位   | 字段    | 描述                                                                                                                                                                                                                                                                                                            |
|-----|-------|---------------------------------------------------------------------------------------------------------------------------------------------------------------------------------------------------------------------------------------------------------------------------------------------------------------|
| [6] | CH3E  | 通道 3 捕捉 / 比较使能位<br>– 通道 3 被配置作为输入 (CH3CCS=0x01/0x02/0x03)<br>0: 输入捕捉模式除能<br>1: 输入捕捉模式使能<br>– 通道 3 被配置作为输出 (CH3CCS=0x00)<br>0: 关闭 – 通道 3 输出信号 CH3O 不作用<br>1: 开启 – 通道 3 输出信号 CH3O 在相应的输出脚产生, 取决于 CHMOE、CHOSS1、CHOSSR 和 CH3OIS 位的条件。                                                                             |
| [5] | CH2NE | 通道 2 捕捉 / 比较互补使能位<br>0: 关闭 – 通道 2 互补输出信号 CH2NO 不作用。CH2NO 电平取决于 CHMOE、CHOSS1、CHOSSR、CH2OIS、CH2OISN 和 CH2E 位。<br>1: 开启 – 通道 2 互补输出信号 CH2NO 在相应的输出脚产生, 取决于 CHMOE、CHOSS1、CHOSSR、CH2OIS、CH2OISN 和 CH2E 位的条件。                                                                                                       |
| [4] | CH2E  | 通道 2 捕捉 / 比较使能位<br>– 通道 2 被配置作为输入 (CH2CCS=0x01/0x02/0x03)<br>0: 输入捕捉模式除能<br>1: 输入捕捉模式使能<br>– 通道 2 被配置作为输出 (CH2CCS=0x00)<br>0: 关闭 – 通道 2 输出信号 CH2O 不作用。CH2O 电平取决于 CHMOE、CHOSS1、CHOSSR、CH2OIS、CH2OISN 和 CH2NE 位的条件。<br>1: 开启 – 通道 2 互补输出信号 CH2O 在相应的输出脚产生, 取决于 CHMOE、CHOSS1、CHOSSR、CH2OIS、CH2OISN 和 CH2NE 位的条件。 |
| [3] | CH1NE | 通道 1 捕捉 / 比较互补使能位<br>0: 关闭 – 通道 1 互补输出信号 CH1NO 不作用。CH1NO 电平取决于 CHMOE、CHOSS1、CHOSSR、CH1OIS、CH1OISN 和 CH1E 位的条件。<br>1: 开启 – 通道 1 互补输出信号 CH1NO 在相应的输出脚产生, 取决于 CHMOE、CHOSS1、CHOSSR、CH1OIS、CH1OISN 和 CH1E 位的条件。                                                                                                    |

| 位   | 字段    | 描述                                                                                                                                                                                                                                                                                                                                      |
|-----|-------|-----------------------------------------------------------------------------------------------------------------------------------------------------------------------------------------------------------------------------------------------------------------------------------------------------------------------------------------|
| [2] | CH1E  | <p>通道 1 捕捉 / 比较使能位</p> <p>– 通道 1 被配置作为输入 (CH1CCS=0x01/0x02/0x03)</p> <p>0: 输入捕捉模式除能</p> <p>1: 输入捕捉模式使能</p> <p>– 通道 1 被配置作为输出 (CH1CCS=0x00)</p> <p>0: 关闭 – 通道 1 输出信号不作用。CH1O 电平取决于 CHMOE、CHOSI、CHOSSR、CH1OIS、CH1OISN 和 CH1NE 位的条件。</p> <p>1: 开启 – 通道 1 输出信号 CH1O 在相应的输出脚产生，取决于 CHMOE、CHOSI、CHOSSR、CH1OIS、CH1OISN 和 CH1NE 位的条件。</p>       |
| [1] | CH0NE | <p>通道 0 捕捉 / 比较互补使能位</p> <p>0: 关闭 – 通道 0 互补输出信号 CH0NO 不作用。CH0NO 电平取决于 CHMOE、CHOSI、CHOSSR、CH0OIS、CH0OISN 和 CH0E 位的条件。</p> <p>1: 开启 – 通道 0 互补输出信号 CH0NO 在相应的输出脚产生，取决于 CHMOE、CHOSI、CHOSSR、CH0OIS、CH0OISN 和 CH0E 位的条件。</p>                                                                                                                  |
| [0] | CH0E  | <p>通道 0 捕捉 / 比较使能位</p> <p>– 通道 0 被配置作为输入 (CH0CCS=0x01/0x02/0x03)</p> <p>0: 输入捕捉模式除能</p> <p>1: 输入捕捉模式使能</p> <p>– 通道 0 被配置作为输出 (CH0CCS=0x00)</p> <p>0: 关闭 – 通道 0 输出信号 CH0O 不作用。CH0O 电平取决于 CHMOE、CHOSI、CHOSSR、CH0OIS、CH0OISN 和 CH0NE 位的条件。</p> <p>1: 开启 – 通道 0 输出信号 CH0O 在相应的输出脚产生，取决于 CHMOE、CHOSI、CHOSSR、CH0OIS、CH0OISN 和 CH0NE 位的条件。</p> |

通道极性配置寄存器 – CHPOLR

该寄存器包含通道捕捉输入 / 比较输出极性控制。

偏移量: 0x054  
复位值: 0x0000\_0000

|         |     |      |       |      |       |      |       |      |
|---------|-----|------|-------|------|-------|------|-------|------|
| 类型 / 复位 | 31  | 30   | 29    | 28   | 27    | 26   | 25    | 24   |
|         | 保留位 |      |       |      |       |      |       |      |
| 类型 / 复位 | 23  | 22   | 21    | 20   | 19    | 18   | 17    | 16   |
|         | 保留位 |      |       |      |       |      |       |      |
| 类型 / 复位 | 15  | 14   | 13    | 12   | 11    | 10   | 9     | 8    |
|         | 保留位 |      |       |      |       |      |       |      |
| 类型 / 复位 | 7   | 6    | 5     | 4    | 3     | 2    | 1     | 0    |
|         | 保留位 | CH3P | CH2NP | CH2P | CH1NP | CH1P | CH0NP | CH0P |
|         |     | RW 0 | RW 0  | RW 0 | RW 0  | RW 0 | RW 0  | RW 0 |

| 位   | 字段    | 描述                                                                                                                                                  |
|-----|-------|-----------------------------------------------------------------------------------------------------------------------------------------------------|
| [6] | CH3P  | 通道 3 捕捉 / 比较极性位<br>– 通道 3 被配置为输入时<br>0: 捕捉事件发生在通道 3 上升沿<br>1: 捕捉事件发生在通道 3 下降沿<br>– 通道 3 被配置为输出时 (CH3CCS=0x00)<br>0: 通道 3 输出高电平有效<br>1: 通道 3 输出低电平有效 |
| [5] | CH2NP | 通道 2 捕捉 / 比较互补极性位<br>0: 通道 2 输出高电平有效<br>1: 通道 2 输出低电平有效                                                                                             |
| [4] | CH2P  | 通道 2 捕捉 / 比较极性位<br>– 通道 2 被配置为输入时<br>0: 捕捉事件发生在通道 2 上升沿<br>1: 捕捉事件发生在通道 2 下降沿<br>– 通道 2 被配置为输出时 (CH2CCS=0x00)<br>0: 通道 2 输出高电平有效<br>1: 通道 2 输出低电平有效 |
| [3] | CH1NP | 通道 1 捕捉 / 比较互补极性位<br>0: 通道 1 输出高电平有效<br>1: 通道 1 输出低电平有效                                                                                             |

| 位   | 字段    | 描述                                                                                                                                                  |
|-----|-------|-----------------------------------------------------------------------------------------------------------------------------------------------------|
| [2] | CH1P  | 通道 1 捕捉 / 比较极性位<br>– 通道 1 被配置为输入时<br>0: 捕捉事件发生在通道 1 上升沿<br>1: 捕捉事件发生在通道 1 下降沿<br>– 通道 1 被配置为输出时 (CH1CCS=0x00)<br>0: 通道 1 输出高电平有效<br>1: 通道 1 输出低电平有效 |
| [1] | CH0NP | 通道 0 捕捉 / 比较互补极性位<br>0: 通道 0 输出高电平有效<br>1: 通道 0 输出低电平有效                                                                                             |
| [0] | CH0P  | 通道 0 捕捉 / 比较极性位<br>– 通道 0 被配置为输入时<br>0: 捕捉事件发生在通道 0 上升沿<br>1: 捕捉事件发生在通道 0 下降沿<br>– 通道 0 被配置为输出时 (CH0CCS=0x00)<br>0: 通道 0 输出高电平有效<br>1: 通道 0 输出低电平有效 |



## 通道暂停配置寄存器 – CHBRKCFR

该寄存器定义了使用暂停功能时通道输出空闲状态。

偏移量: 0x06C

复位值: 0x0000\_0000

|         |     |        |         |        |         |        |         |        |
|---------|-----|--------|---------|--------|---------|--------|---------|--------|
|         | 31  | 30     | 29      | 28     | 27      | 26     | 25      | 24     |
|         | 保留位 |        |         |        |         |        |         |        |
| 类型 / 复位 |     |        |         |        |         |        |         |        |
|         | 23  | 22     | 21      | 20     | 19      | 18     | 17      | 16     |
|         | 保留位 |        |         |        |         |        |         |        |
| 类型 / 复位 |     |        |         |        |         |        |         |        |
|         | 15  | 14     | 13      | 12     | 11      | 10     | 9       | 8      |
|         | 保留位 |        |         |        |         |        |         |        |
| 类型 / 复位 |     |        |         |        |         |        |         |        |
|         | 7   | 6      | 5       | 4      | 3       | 2      | 1       | 0      |
|         | 保留位 | CH3OIS | CH2OISN | CH2OIS | CH1OISN | CH1OIS | CH0OISN | CH0OIS |
| 类型 / 复位 |     | RW 0   | RW 0    | RW 0   | RW 0    | RW 0   | RW 0    | RW 0   |

| 位   | 字段      | 描述                                                                                                         |
|-----|---------|------------------------------------------------------------------------------------------------------------|
| [6] | CH3OIS  | MTx_CH3O 输出空闲状态<br>0: CHMOE=0, 通道 3 输出 CH3O=0<br>1: CHMOE=0, 通道 3 输出 CH3O=1                                |
| [5] | CH2OISN | MTx_CH2NO 输出空闲状态<br>0: CHMOE=0, 经过一个死区时间之后, 通道 2 互补输出 CH2NO=0<br>1: CHMOE=0, 经过一个死区时间之后, 通道 2 互补输出 CH2NO=1 |
| [4] | CH2OIS  | MTx_CH2O 输出空闲状态<br>0: CHMOE=0, 经过一个死区时间之后, 通道 2 输出 CH2O=0<br>1: CHMOE=0, 经过一个死区时间之后, 通道 2 输出 CH2O=1        |
| [3] | CH1OISN | MTx_CH1NO 输出空闲状态<br>0: CHMOE=0, 经过一个死区时间之后, 通道 1 互补输出 CH1NO=0<br>1: CHMOE=0, 经过一个死区时间之后, 通道 1 互补输出 CH1NO=1 |
| [2] | CH1OIS  | MTx_CH1O 输出空闲状态<br>0: CHMOE=0, 经过一个死区时间之后, 通道 1 输出 CH1O=0<br>1: CHMOE=0, 经过一个死区时间之后, 通道 1 输出 CH1O=1        |
| [1] | CH0OISN | MTx_CH0NO 输出空闲状态<br>0: CHMOE=0, 经过一个死区时间之后, 通道 0 互补输出 CH0NO=0<br>1: CHMOE=0, 经过一个死区时间之后, 通道 0 互补输出 CH0NO=1 |
| [0] | CH0OIS  | MTx_CH0O 输出空闲状态<br>0: CHMOE=0, 经过一个死区时间之后, 通道 0 输出 CH0O=0<br>1: CHMOE=0, 经过一个死区时间之后, 通道 0 输出 CH0O=1        |

## 通道暂停控制寄存器 – CHBRKCTR

该寄存器定义了通道暂停控制位。

偏移量: 0x070

复位值: 0x0000\_0000

|         | 31    | 30     | 29     | 28     | 27     | 26     | 25     | 24   |
|---------|-------|--------|--------|--------|--------|--------|--------|------|
|         | CHDTG |        |        |        |        |        |        |      |
| 类型 / 复位 | RW 0  | RW 0   | RW 0   | RW 0   | RW 0   | RW 0   | RW 0   | RW 0 |
|         | 23    | 22     | 21     | 20     | 19     | 18     | 17     | 16   |
|         |       | 保留位    | CHOSSR | CHOSSI | GFSEL1 | GFSEL0 | LOCKLV |      |
| 类型 / 复位 |       |        | RW 0   | RW 0   | RW 0   | RW 0   | RW 0   | RW 0 |
|         | 15    | 14     | 13     | 12     | 11     | 10     | 9      | 8    |
|         | BKF1  |        |        |        | BKF0   |        |        |      |
| 类型 / 复位 | RW 0  | RW 0   | RW 0   | RW 0   | RW 0   | RW 0   | RW 0   | RW 0 |
|         | 7     | 6      | 5      | 4      | 3      | 2      | 1      | 0    |
|         | 保留位   | BK1SEL | CHAOE  | CHMOE  | BKP1   | BKE1   | BKP0   | BKE0 |
| 类型 / 复位 |       | RW 0   | RW 0   | RW 0   | RW 0   | RW 0   | RW 0   | RW 0 |

| 位       | 字段     | 描述                                                                                                                                                                                                                                                                                                                                                                                                               |
|---------|--------|------------------------------------------------------------------------------------------------------------------------------------------------------------------------------------------------------------------------------------------------------------------------------------------------------------------------------------------------------------------------------------------------------------------|
| [31:24] | CHDTG  | 通道死区时间周期定义<br>CHDTG[7:5]=0xx: 通道死区时间 =CHDTG[7:0]×t <sub>dtg</sub> , t <sub>dtg</sub> =t <sub>DTS</sub><br>CHDTG[7:5]=10x: 通道死区时间 =(64+CHDTG[5:0])×t <sub>dtg</sub> , t <sub>dtg</sub> =2×t <sub>DTS</sub><br>CHDTG[7:5]=110: 通道死区时间 =(32+CHDTG[4:0])×t <sub>dtg</sub> , t <sub>dtg</sub> =8×t <sub>DTS</sub><br>CHDTG[7:5]=111: 通道死区时间 =(32+CHDTG[4:0])×t <sub>dtg</sub> , t <sub>dtg</sub> =16×t <sub>DTS</sub> |
| [21]    | CHOSSR | 正常运行状态 (CHMOE=1) 下通道关闭状态 (CHxE, CHxNE=0) 选择<br>0: 无效时 MTn_CHxO/MTn_CHxNO 输出除能 – 非定时器驱动<br>1: 无效时 MTn_CHxO/MTn_CHxNO 输出使能, 电平无效                                                                                                                                                                                                                                                                                   |
| [20]    | CHOSSI | 空闲模式 (CHMOE=0) 下通道关闭状态选择<br>0: 无效时 MTn_CHxO/MTn_CHxNO 输出除能 – 非定时器驱动<br>1: 无效时 MTn_CHxO/MTn_CHxNO 输出使能, 空闲电平取决于 CHxOIS 和 CHxOISN 位的条件。                                                                                                                                                                                                                                                                            |
| [19]    | GFSEL1 | 暂停信号 1 的抗干扰滤波器选择<br>0: 无输入抗干扰滤波器<br>1: 50ns 的抗干扰滤波器                                                                                                                                                                                                                                                                                                                                                              |
| [18]    | GFSEL0 | 暂停信号 0 的抗干扰滤波器选择<br>0: 无输入抗干扰滤波器<br>1: 50ns 的抗干扰滤波器                                                                                                                                                                                                                                                                                                                                                              |
| [17:16] | LOCKLV | 锁定级别设置<br>这些位提供写保护以防软件出错。复位后, 这些位只能被写入一次。<br>00: 锁定功能关闭。寄存器写保护功能除能。<br>01: 锁定级别 1<br>10: 锁定级别 2<br>11: 锁定级别 3                                                                                                                                                                                                                                                                                                    |

| 位       | 字段     | 描述                                                                                                                                                                                                                                                                                                                                                                                                                                                                                                                                                                                                                                                                                                                                                                                                                                                                                                                                                                                                                                                                                                                                                                                                                                |
|---------|--------|-----------------------------------------------------------------------------------------------------------------------------------------------------------------------------------------------------------------------------------------------------------------------------------------------------------------------------------------------------------------------------------------------------------------------------------------------------------------------------------------------------------------------------------------------------------------------------------------------------------------------------------------------------------------------------------------------------------------------------------------------------------------------------------------------------------------------------------------------------------------------------------------------------------------------------------------------------------------------------------------------------------------------------------------------------------------------------------------------------------------------------------------------------------------------------------------------------------------------------------|
| [15:12] | BKF1   | <p>暂停信号 1 输入滤波器设置</p> <p>这些位定义了用来采样 MT_BRK1 信号的分频比。MCTM 中的数字滤波器是一个 N 事件计数器，N 代表能够输出一个滤波信号所需的有效转换次数。</p> <p>0000: 无滤波 - 无需采样时钟</p> <p>0001: <math>f_{\text{SAMPLING}} = f_{\text{CLKIN}}</math>, N=2</p> <p>0010: <math>f_{\text{SAMPLING}} = f_{\text{CLKIN}}</math>, N=4</p> <p>0011: <math>f_{\text{SAMPLING}} = f_{\text{CLKIN}}</math>, N=8</p> <p>0100: <math>f_{\text{SAMPLING}} = f_{\text{DTS}}/2</math>, N=6</p> <p>0101: <math>f_{\text{SAMPLING}} = f_{\text{DTS}}/2</math>, N=8</p> <p>0110: <math>f_{\text{SAMPLING}} = f_{\text{DTS}}/4</math>, N=6</p> <p>0111: <math>f_{\text{SAMPLING}} = f_{\text{DTS}}/4</math>, N=8</p> <p>1000: <math>f_{\text{SAMPLING}} = f_{\text{DTS}}/8</math>, N=6</p> <p>1001: <math>f_{\text{SAMPLING}} = f_{\text{DTS}}/8</math>, N=8</p> <p>1010: <math>f_{\text{SAMPLING}} = f_{\text{DTS}}/16</math>, N=5</p> <p>1011: <math>f_{\text{SAMPLING}} = f_{\text{DTS}}/16</math>, N=6</p> <p>1100: <math>f_{\text{SAMPLING}} = f_{\text{DTS}}/16</math>, N=8</p> <p>1101: <math>f_{\text{SAMPLING}} = f_{\text{DTS}}/32</math>, N=5</p> <p>1110: <math>f_{\text{SAMPLING}} = f_{\text{DTS}}/32</math>, N=6</p> <p>1111: <math>f_{\text{SAMPLING}} = f_{\text{DTS}}/32</math>, N=8</p> |
| [11:8]  | BKF0   | <p>暂停信号 0 输入滤波器设置</p> <p>这些位定义了用来采样 MT_BRK0 信号的分频比。MCTM 中的数字滤波器是一个 N 事件计数器，N 代表能够输出一个滤波信号所需的有效转换次数。</p> <p>0000: 无滤波 - 无需采样时钟</p> <p>0001: <math>f_{\text{SAMPLING}} = f_{\text{CLKIN}}</math>, N=2</p> <p>0010: <math>f_{\text{SAMPLING}} = f_{\text{CLKIN}}</math>, N=4</p> <p>0011: <math>f_{\text{SAMPLING}} = f_{\text{CLKIN}}</math>, N=8</p> <p>0100: <math>f_{\text{SAMPLING}} = f_{\text{DTS}}/2</math>, N=6</p> <p>0101: <math>f_{\text{SAMPLING}} = f_{\text{DTS}}/2</math>, N=8</p> <p>0110: <math>f_{\text{SAMPLING}} = f_{\text{DTS}}/4</math>, N=6</p> <p>0111: <math>f_{\text{SAMPLING}} = f_{\text{DTS}}/4</math>, N=8</p> <p>1000: <math>f_{\text{SAMPLING}} = f_{\text{DTS}}/8</math>, N=6</p> <p>1001: <math>f_{\text{SAMPLING}} = f_{\text{DTS}}/8</math>, N=8</p> <p>1010: <math>f_{\text{SAMPLING}} = f_{\text{DTS}}/16</math>, N=5</p> <p>1011: <math>f_{\text{SAMPLING}} = f_{\text{DTS}}/16</math>, N=6</p> <p>1100: <math>f_{\text{SAMPLING}} = f_{\text{DTS}}/16</math>, N=8</p> <p>1101: <math>f_{\text{SAMPLING}} = f_{\text{DTS}}/32</math>, N=5</p> <p>1110: <math>f_{\text{SAMPLING}} = f_{\text{DTS}}/32</math>, N=6</p> <p>1111: <math>f_{\text{SAMPLING}} = f_{\text{DTS}}/32</math>, N=8</p> |
| [6]     | BK1SEL | <p>暂停信号 1 选择</p> <p>0: MT_ETI 引脚选择 ETI 信号</p> <p>1: MT_ETI 引脚选择 MT_BRK1 信号</p> <p>注: 暂停信号 1 和 ETI 信号共用 MT_ETI 引脚。该控制位可将引脚功能切换为 MCTM 的第二个暂停信号。</p>                                                                                                                                                                                                                                                                                                                                                                                                                                                                                                                                                                                                                                                                                                                                                                                                                                                                                                                                                                                                                                                                                 |
| [5]     | CHAOE  | <p>通道自动输出使能位</p> <p>0: CHMOE 仅可通过软件设置</p> <p>1: CHMOE 可通过软件设置或自动通过更新事件设置</p>                                                                                                                                                                                                                                                                                                                                                                                                                                                                                                                                                                                                                                                                                                                                                                                                                                                                                                                                                                                                                                                                                                                                                      |
| [4]     | CHMOE  | <p>通道主要输出使能位</p> <p>暂停事件发生时通过硬件异步清除。</p> <p>0: MTn_CHxO 和 MTn_CHxNO 除能或强制为空闲状态</p> <p>1: 如果使能位 CHxE 和 CHxNE 置位, 那么 MTn_CHxO 和 MTn_CHxNO 使能</p>                                                                                                                                                                                                                                                                                                                                                                                                                                                                                                                                                                                                                                                                                                                                                                                                                                                                                                                                                                                                                                                                                    |
| [3]     | BKP1   | <p>暂停信号 1 输入极性位</p> <p>0: 暂停输入低电平有效</p> <p>1: 暂停输入高电平有效</p>                                                                                                                                                                                                                                                                                                                                                                                                                                                                                                                                                                                                                                                                                                                                                                                                                                                                                                                                                                                                                                                                                                                                                                       |

| 位   | 字段   | 描述                                           |
|-----|------|----------------------------------------------|
| [2] | BKE1 | 暂停信号 1 使能位<br>0: 暂停输入除能<br>1: 暂停输入使能         |
| [1] | BKP0 | 暂停信号 0 输入极性位<br>0: 暂停输入低电平有效<br>1: 暂停输入高电平有效 |
| [0] | BKE0 | 暂停信号 0 使能位<br>0: 暂停输入除能<br>1: 暂停输入使能         |

### 定时器 PDMA/ 中断控制寄存器 – DICTR

该寄存器包含了定时器 PDMA 和中断使能控制位。

偏移量: 0x074

复位值: 0x0000\_0000

|         |     |    |    |    |         |         |         |         |
|---------|-----|----|----|----|---------|---------|---------|---------|
|         | 31  | 30 | 29 | 28 | 27      | 26      | 25      | 24      |
|         | 保留位 |    |    |    |         | TEVDE   | UEV2DE  | UEV1DE  |
| 类型 / 复位 |     |    |    |    |         | RW 0    | RW 0    | RW 0    |
|         | 23  | 22 | 21 | 20 | 19      | 18      | 17      | 16      |
|         | 保留位 |    |    |    | CH3CCDE | CH2CCDE | CH1CCDE | CH0CCDE |
| 类型 / 复位 |     |    |    |    | RW 0    | RW 0    | RW 0    | RW 0    |
|         | 15  | 14 | 13 | 12 | 11      | 10      | 9       | 8       |
|         | 保留位 |    |    |    | BRKIE   | TEVIE   | UEV2IE  | UEV1IE  |
| 类型 / 复位 |     |    |    |    | RW 0    | RW 0    | RW 0    | RW 0    |
|         | 7   | 6  | 5  | 4  | 3       | 2       | 1       | 0       |
|         | 保留位 |    |    |    | CH3CCIE | CH2CCIE | CH1CCIE | CH0CCIE |
| 类型 / 复位 |     |    |    |    | RW 0    | RW 0    | RW 0    | RW 0    |

| 位    | 字段      | 描述                                                                |
|------|---------|-------------------------------------------------------------------|
| [26] | TEVDE   | 触发事件 PDMA 请求使能位<br>0: 触发 PDMA 请求除能<br>1: 触发 PDMA 请求使能             |
| [25] | UEV2DE  | 更新事件 2 PDMA 请求使能位<br>0: 更新事件 2 PDMA 请求除能<br>1: 更新事件 2 PDMA 请求使能   |
| [24] | UEV1DE  | 更新事件 1 PDMA 请求使能位<br>0: 更新事件 1 PDMA 请求除能<br>1: 更新事件 1 PDMA 请求使能   |
| [19] | CH3CCDE | 通道 3 捕捉 / 比较 PDMA 请求使能位<br>0: 通道 3 PDMA 请求除能<br>1: 通道 3 PDMA 请求使能 |

| 位    | 字段      | 描述                                                                |
|------|---------|-------------------------------------------------------------------|
| [18] | CH2CCDE | 通道 2 捕捉 / 比较 PDMA 请求使能位<br>0: 通道 2 PDMA 请求除能<br>1: 通道 2 PDMA 请求使能 |
| [17] | CH1CCDE | 通道 1 捕捉 / 比较 PDMA 请求使能位<br>0: 通道 1 PDMA 请求除能<br>1: 通道 1 PDMA 请求使能 |
| [16] | CH0CCDE | 通道 0 捕捉 / 比较 PDMA 请求使能位<br>0: 通道 0 PDMA 请求除能<br>1: 通道 0 PDMA 请求使能 |
| [11] | BRKIE   | 暂停事件中断使能位<br>0: 暂停事件中断除能<br>1: 暂停事件中断使能                           |
| [10] | TEVIE   | 触发事件中断使能位<br>0: 触发事件中断除能<br>1: 触发事件中断使能                           |
| [9]  | UEV2IE  | 更新事件 2 中断使能位<br>0: 更新事件 2 中断除能<br>1: 更新事件 2 中断使能                  |
| [8]  | UEV1IE  | 更新事件 1 中断使能位<br>0: 更新事件 1 中断除能<br>1: 更新事件 1 中断使能                  |
| [3]  | CH3CCIE | 通道 3 捕捉 / 比较中断使能位<br>0: 通道 3 中断除能<br>1: 通道 3 中断使能                 |
| [2]  | CH2CCIE | 通道 2 捕捉 / 比较中断使能位<br>0: 通道 2 中断除能<br>1: 通道 2 中断使能                 |
| [1]  | CH1CCIE | 通道 1 捕捉 / 比较中断使能位<br>0: 通道 1 中断除能<br>1: 通道 1 中断使能                 |
| [0]  | CH0CCIE | 通道 0 捕捉 / 比较中断使能位<br>0: 通道 0 中断除能<br>1: 通道 0 中断使能                 |

定时器事件发生器寄存器 – EVGR

该寄存器包含了软件事件发生控制位。

偏移量: 0x078  
复位值: 0x0000\_0000

|         |     |    |    |    |        |        |        |        |
|---------|-----|----|----|----|--------|--------|--------|--------|
| 类型 / 复位 | 31  | 30 | 29 | 28 | 27     | 26     | 25     | 24     |
|         | 保留位 |    |    |    |        |        |        |        |
| 类型 / 复位 | 23  | 22 | 21 | 20 | 19     | 18     | 17     | 16     |
|         | 保留位 |    |    |    |        |        |        |        |
| 类型 / 复位 | 15  | 14 | 13 | 12 | 11     | 10     | 9      | 8      |
|         | 保留位 |    |    |    | BRKG   | TEVG   | UEV2G  | UEV1G  |
|         |     |    |    |    | WO 0   | WO 0   | WO 0   | WO 0   |
| 类型 / 复位 | 7   | 6  | 5  | 4  | 3      | 2      | 1      | 0      |
|         | 保留位 |    |    |    | CH3CCG | CH2CCG | CH1CCG | CH0CCG |
|         |     |    |    |    | WO 0   | WO 0   | WO 0   | WO 0   |

| 位    | 字段     | 描述                                                                                                                                                                          |
|------|--------|-----------------------------------------------------------------------------------------------------------------------------------------------------------------------------|
| [11] | BRKG   | 软件暂停事件发生<br>暂停事件 BEV 可由设置此位来使其发生。它由硬件自动清零。<br>0: 无动作<br>1: BRK0IF 标志位置位, 接着 CHMOE 位清零                                                                                       |
| [10] | TEVG   | 触发事件发生<br>触发事件 TEV 可由设置此位来使其发生。它由硬件自动清零。<br>0: 无动作<br>1: TEVIF 标志位置位                                                                                                        |
| [9]  | UEV2G  | 更新事件 2 发生<br>更新事件 2 UEV2 可由设置此位来使其发生。它由硬件自动清零。<br>0: 无动作<br>1: CTR 寄存器的 COMPRE 位置位时, 更新 CHxE、CHxNE 和 CHxOM 位                                                                |
| [8]  | UEV1G  | 更新事件 1 发生<br>更新事件 1 UEV1 可由设置此位来使其发生。它由硬件自动清零。<br>0: 无动作<br>1: 重新初始化计数器<br>计数器值返回 0 或 CRR 预载值, 这取决于当前定时器使用的计数器模式。相关寄存器也会被更新。欲知详细描述请参考相关章节。                                  |
| [3]  | CH3CCG | 通道 3 捕捉 / 比较发生<br>通道 3 捕捉 / 比较事件可由此位来使其发生。它由硬件自动清零。<br>0: 无动作<br>1: 通道 3 发生捕捉 / 比较事件<br>如果通道 3 被配置为输入, 计数器的值将被捕捉到 CH3CCR 寄存器, 接着 CH3CCIF 位被置位。如果通道 3 被配置为输出, 则 CH3CCIF 被置位。 |

| 位   | 字段     | 描述                                                                                                                                                                          |
|-----|--------|-----------------------------------------------------------------------------------------------------------------------------------------------------------------------------|
| [2] | CH2CCG | 通道 2 捕捉 / 比较发生<br>通道 2 捕捉 / 比较事件可由此位来使其发生。它由硬件自动清零。<br>0: 无动作<br>1: 通道 2 发生捕捉 / 比较事件<br>如果通道 2 被配置为输入, 计数器的值将被捕捉到 CH2CCR 寄存器, 接着 CH2CCIF 位被置位。如果通道 2 被配置为输出, 则 CH2CCIF 被置位。 |
| [1] | CH1CCG | 通道 1 捕捉 / 比较发生<br>通道 1 捕捉 / 比较事件可由此位来使其发生。它由硬件自动清零。<br>0: 无动作<br>1: 通道 1 发生捕捉 / 比较事件<br>如果通道 1 被配置为输入, 计数器的值将被捕捉到 CH1CCR 寄存器, 接着 CH1CCIF 位被置位。如果通道 1 被配置为输出, 则 CH1CCIF 被置位。 |
| [0] | CH0CCG | 通道 0 捕捉 / 比较发生<br>通道 0 捕捉 / 比较事件可通过设置此位发生。它由硬件自动清零。<br>0: 无动作<br>1: 通道 0 发生捕捉 / 比较事件<br>如果通道 0 被配置为输入, 计数器的值将被捕捉到 CH0CCR 寄存器, 接着 CH0CCIF 位被置位。如果通道 0 被配置为输出, 则 CH0CCIF 被置位。 |

## 定时器中断状态寄存器 – INTSR

该寄存器存储了定时器中断的状态。

偏移量: 0x07C

复位值: 0x0000\_0000

|         |        |        |        |        |         |         |         |         |
|---------|--------|--------|--------|--------|---------|---------|---------|---------|
|         | 31     | 30     | 29     | 28     | 27      | 26      | 25      | 24      |
|         | 保留位    |        |        |        |         |         |         |         |
| 类型 / 复位 |        |        |        |        |         |         |         |         |
|         | 23     | 22     | 21     | 20     | 19      | 18      | 17      | 16      |
|         | 保留位    |        |        |        |         |         |         |         |
| 类型 / 复位 |        |        |        |        |         |         |         |         |
|         | 15     | 14     | 13     | 12     | 11      | 10      | 9       | 8       |
|         | 保留位    |        |        | BRK1IF | BRK0IF  | TEVIF   | UEV2IF  | UEV1IF  |
| 类型 / 复位 |        |        |        | RW 0   | RW 0    | RW 0    | RW 0    | RW 0    |
|         | 7      | 6      | 5      | 4      | 3       | 2       | 1       | 0       |
|         | CH3OCF | CH2OCF | CH1OCF | CH0OCF | CH3CCIF | CH2CCIF | CH1CCIF | CH0CCIF |
| 类型 / 复位 | RW 0   | RW 0   | RW 0   | RW 0   | RW 0    | RW 0    | RW 0    | RW 0    |

| 位    | 字段     | 描述                                                                            |
|------|--------|-------------------------------------------------------------------------------|
| [12] | BRK1IF | 暂停事件 1 中断标志位<br>此位在暂停事件 1 发生时通过硬件被置位并通过软件清零。<br>0: 无暂停事件 1 发生<br>1: 暂停事件 1 发生 |

| 位    | 字段      | 描述                                                                                                                                                                                                                                  |
|------|---------|-------------------------------------------------------------------------------------------------------------------------------------------------------------------------------------------------------------------------------------|
| [11] | BRK0IF  | 暂停事件 0 中断标志位<br>此位在暂停事件 0 发生时通过硬件被置位并通过软件清零。<br>0: 无暂停事件 0 发生<br>1: 暂停事件 0 发生                                                                                                                                                       |
| [10] | TEVIF   | 触发事件中断标志位<br>此位在触发事件发生时通过硬件被置位并通过软件清零。<br>0: 无触发事件发生<br>1: 触发事件发生                                                                                                                                                                   |
| [9]  | UEV2IF  | 更新事件 2 中断标志位<br>此位在更新事件 2 发生时通过硬件被置位并通过软件清零。<br>0: 无更新事件 2 发生<br>1: 更新事件 2 发生                                                                                                                                                       |
| [8]  | UEV1IF  | 更新事件 1 中断标志位<br>此位在更新事件 1 发生时通过硬件被置位并通过软件清零。<br>0: 无更新事件 1 发生<br>1: 更新事件 1 发生<br>注: 更新事件在以下情况下发生:<br>– 计数器上溢或下溢<br>– UEV1G 位被置位, 并且 UEV1DIS=0<br>– 从机重启模式 (UEV1DIS=0) 下接收到 STI 上升沿信号                                                |
| [7]  | CH3OCF  | 通道 3 过度捕捉标志位<br>此位由硬件置位, 并由软件清零。<br>0: 没有检测到过度捕捉事件<br>1: 当 CH3CCIF 位已被置位且还没有被软件清零时, 捕捉事件再次发生。                                                                                                                                       |
| [6]  | CH2OCF  | 通道 2 过度捕捉标志位<br>此位由硬件置位, 并由软件清零。<br>0: 没有检测到过度捕捉事件<br>1: 当 CH2CCIF 位已被置位且还没有被软件清零时, 捕捉事件再次发生。                                                                                                                                       |
| [5]  | CH1OCF  | 通道 1 过度捕捉标志位<br>此位由硬件置位, 并由软件清零。<br>0: 没有检测到过度捕捉事件<br>1: 当 CH1CCIF 位已被置位且还没有被软件清零时, 捕捉事件再次发生。                                                                                                                                       |
| [4]  | CH0OCF  | 通道 0 过度捕捉标志位<br>此位由硬件置位, 并由软件清零。<br>0: 没有检测到过度捕捉事件<br>1: 当 CH0CCIF 位已被置位且还没有被软件清零时, 捕捉事件再次发生。                                                                                                                                       |
| [3]  | CH3CCIF | 通道 3 捕捉 / 比较中断标志位<br>– 通道 3 配置为输出时:<br>0: 无匹配事件发生<br>1: 计数器 CNTR 内容与 CH3CCR 寄存器内容匹配<br>除在某些中心对齐计数模式外, 当计数器的值与 CH3CCR 的值匹配时, 此位被硬件置位。通过软件清零。<br>– 通道 3 配置为输入时:<br>0: 无输入捕捉发生<br>1: 输入捕捉发生<br>此位在捕捉事件发生时被硬件置位。通过软件或通过读取 CH3CCR 寄存器清零。 |



| 位   | 字段      | 描述                                                                                                                                                                                                                                |
|-----|---------|-----------------------------------------------------------------------------------------------------------------------------------------------------------------------------------------------------------------------------------|
| [2] | CH2CCIF | 通道 2 捕捉 / 比较中断标志位<br>– 通道 2 配置为输出时：<br>0: 无匹配事件发生<br>1: 计数器 CNTR 内容与 CH2CCR 寄存器内容匹配<br>除在某些中心对齐计数模式外，当计数器的值与 CH2CCR 的值匹配时，此位被硬件置位。通过软件清零。<br>– 通道 2 配置为输入时：<br>0: 无输入捕捉发生<br>1: 输入捕捉发生<br>此位在捕捉事件发生时被硬件置位。通过软件或通过读取 CH2CCR 寄存器清零。 |
| [1] | CH1CCIF | 通道 1 捕捉 / 比较中断标志位<br>– 通道 1 配置为输出时：<br>0: 无匹配事件发生<br>1: 计数器 CNTR 内容与 CH1CCR 寄存器内容匹配<br>除在某些中心对齐计数模式外，当计数器的值与 CH1CCR 的值匹配时，此位被硬件置位。通过软件清零。<br>– 通道 1 配置为输入时：<br>0: 无输入捕捉发生<br>1: 输入捕捉发生<br>此位在捕捉事件发生时被硬件置位。通过软件或通过读取 CH1CCR 寄存器清零。 |
| [0] | CH0CCIF | 通道 0 捕捉 / 比较中断标志位<br>– 通道 0 配置为输出时：<br>0: 无匹配事件发生<br>1: 计数器 CNTR 内容与 CH0CCR 寄存器内容匹配<br>除在某些中心对齐计数模式外，当计数器的值与 CH0CCR 的值匹配时，此位被硬件置位。通过软件清零。<br>– 通道 0 配置为输入时：<br>0: 无输入捕捉发生<br>1: 输入捕捉发生<br>此位在捕捉事件发生时被硬件置位。通过软件或通过读取 CH0CCR 寄存器清零。 |

定时器计数器寄存器 – CNTR

该寄存器存储了定时器计数器的值。

偏移量: 0x080  
复位值: 0x0000\_0000

|         |      |    |    |    |    |    |    |    |
|---------|------|----|----|----|----|----|----|----|
|         | 31   | 30 | 29 | 28 | 27 | 26 | 25 | 24 |
|         | 保留位  |    |    |    |    |    |    |    |
| 类型 / 复位 |      |    |    |    |    |    |    |    |
|         | 23   | 22 | 21 | 20 | 19 | 18 | 17 | 16 |
|         | 保留位  |    |    |    |    |    |    |    |
| 类型 / 复位 |      |    |    |    |    |    |    |    |
|         | 15   | 14 | 13 | 12 | 11 | 10 | 9  | 8  |
|         | CNTV |    |    |    |    |    |    |    |
| 类型 / 复位 | RW   | 0  | RW | 0  | RW | 0  | RW | 0  |
|         | 7    | 6  | 5  | 4  | 3  | 2  | 1  | 0  |
|         | CNTV |    |    |    |    |    |    |    |
| 类型 / 复位 | RW   | 0  | RW | 0  | RW | 0  | RW | 0  |

| 位      | 字段   | 描述    |
|--------|------|-------|
| [15:0] | CNTV | 计数器的值 |

定时器预分频器寄存器 – PSCR

该寄存器定义了定时器预分频器的值以产生计数器时钟。

偏移量: 0x084  
复位值: 0x0000\_0000

|         |      |    |    |    |    |    |    |    |
|---------|------|----|----|----|----|----|----|----|
|         | 31   | 30 | 29 | 28 | 27 | 26 | 25 | 24 |
|         | 保留位  |    |    |    |    |    |    |    |
| 类型 / 复位 |      |    |    |    |    |    |    |    |
|         | 23   | 22 | 21 | 20 | 19 | 18 | 17 | 16 |
|         | 保留位  |    |    |    |    |    |    |    |
| 类型 / 复位 |      |    |    |    |    |    |    |    |
|         | 15   | 14 | 13 | 12 | 11 | 10 | 9  | 8  |
|         | PSCV |    |    |    |    |    |    |    |
| 类型 / 复位 | RW   | 0  | RW | 0  | RW | 0  | RW | 0  |
|         | 7    | 6  | 5  | 4  | 3  | 2  | 1  | 0  |
|         | PSCV |    |    |    |    |    |    |    |
| 类型 / 复位 | RW   | 0  | RW | 0  | RW | 0  | RW | 0  |

| 位      | 字段   | 描述                                                                                                                                             |
|--------|------|------------------------------------------------------------------------------------------------------------------------------------------------|
| [15:0] | PSCV | 预分频器的值<br>这些位用来定义预分频器的值以产生计数器的时钟频率 f <sub>CK_CNT</sub> 。<br>$f_{CK\_CNT} = \frac{f_{CK\_PSC}}{PSCV[15:0] + 1}$ ，f <sub>CK_PSC</sub> 代表预分频器时钟源。 |

定时器计数器重载寄存器 – CRR

该寄存器定义了定时器计数器重载值。

偏移量: 0x088  
复位值: 0x0000\_FFFF

|         |                         |      |      |      |      |      |      |      |
|---------|-------------------------|------|------|------|------|------|------|------|
| 类型 / 复位 | 31 30 29 28 27 26 25 24 |      |      |      |      |      |      |      |
|         | 保留位                     |      |      |      |      |      |      |      |
| 类型 / 复位 | 23 22 21 20 19 18 17 16 |      |      |      |      |      |      |      |
|         | 保留位                     |      |      |      |      |      |      |      |
| 类型 / 复位 | 15 14 13 12 11 10 9 8   |      |      |      |      |      |      |      |
|         | CRV                     |      |      |      |      |      |      |      |
| 类型 / 复位 | RW 1                    | RW 1 | RW 1 | RW 1 | RW 1 | RW 1 | RW 1 | RW 1 |
| 类型 / 复位 | 7 6 5 4 3 2 1 0         |      |      |      |      |      |      |      |
|         | CRV                     |      |      |      |      |      |      |      |
| 类型 / 复位 | RW 1                    | RW 1 | RW 1 | RW 1 | RW 1 | RW 1 | RW 1 | RW 1 |

| 位      | 字段  | 描述                               |
|--------|-----|----------------------------------|
| [15:0] | CRV | 计数器重载值<br>CRV 是加载到实际计数器寄存器中的重载值。 |

定时器重复寄存器 – REPR

该寄存器定义了定时器重复计数器的值。

偏移量: 0x08C  
复位值: 0x0000\_0000

|         |      |    |    |    |    |    |    |    |
|---------|------|----|----|----|----|----|----|----|
|         | 31   | 30 | 29 | 28 | 27 | 26 | 25 | 24 |
|         | 保留位  |    |    |    |    |    |    |    |
| 类型 / 复位 |      |    |    |    |    |    |    |    |
|         | 23   | 22 | 21 | 20 | 19 | 18 | 17 | 16 |
|         | 保留位  |    |    |    |    |    |    |    |
| 类型 / 复位 |      |    |    |    |    |    |    |    |
|         | 15   | 14 | 13 | 12 | 11 | 10 | 9  | 8  |
|         | 保留位  |    |    |    |    |    |    |    |
| 类型 / 复位 |      |    |    |    |    |    |    |    |
|         | 7    | 6  | 5  | 4  | 3  | 2  | 1  | 0  |
|         | REPV |    |    |    |    |    |    |    |
| 类型 / 复位 | RW   | 0  | RW | 0  | RW | 0  | RW | 0  |

| 位     | 字段   | 描述                              |
|-------|------|---------------------------------|
| [7:0] | REPV | 重复计数器的值<br>这些位允许用户定义比较寄存器的更新速率。 |

通道 0 捕捉 / 比较寄存器 – CH0CCR

该寄存器定义了定时器通道 0 捕捉 / 比较值。

偏移量: 0x090  
复位值: 0x0000\_0000

|         |        |    |    |    |    |    |    |    |
|---------|--------|----|----|----|----|----|----|----|
|         | 31     | 30 | 29 | 28 | 27 | 26 | 25 | 24 |
|         | 保留位    |    |    |    |    |    |    |    |
| 类型 / 复位 |        |    |    |    |    |    |    |    |
|         | 23     | 22 | 21 | 20 | 19 | 18 | 17 | 16 |
|         | 保留位    |    |    |    |    |    |    |    |
| 类型 / 复位 |        |    |    |    |    |    |    |    |
|         | 15     | 14 | 13 | 12 | 11 | 10 | 9  | 8  |
|         | CH0CCV |    |    |    |    |    |    |    |
| 类型 / 复位 | RW     | 0  | RW | 0  | RW | 0  | RW | 0  |
|         | 7      | 6  | 5  | 4  | 3  | 2  | 1  | 0  |
|         | CH0CCV |    |    |    |    |    |    |    |
| 类型 / 复位 | RW     | 0  | RW | 0  | RW | 0  | RW | 0  |

| 位      | 字段     | 描述                                                                                                                                   |
|--------|--------|--------------------------------------------------------------------------------------------------------------------------------------|
| [15:0] | CH0CCV | 通道 0 捕捉 / 比较值<br>– 当通道 0 配置为输出时<br>CH0CCR 值和计数器的值相比较，比较结果用于触发 CH0OREF 输出信号。<br>– 当通道 0 配置为输入时<br>CH0CCR 寄存器存储由最后一个通道 0 捕捉事件捕捉到的计数器值。 |

通道 1 捕捉 / 比较寄存器 – CH1CCR

该寄存器定义了定时器通道 1 捕捉 / 比较值。

偏移量: 0x094  
复位值: 0x0000\_0000

|         |        |      |      |      |      |      |      |      |
|---------|--------|------|------|------|------|------|------|------|
| 类型 / 复位 | 31     | 30   | 29   | 28   | 27   | 26   | 25   | 24   |
|         | 保留位    |      |      |      |      |      |      |      |
| 类型 / 复位 | 23     | 22   | 21   | 20   | 19   | 18   | 17   | 16   |
|         | 保留位    |      |      |      |      |      |      |      |
| 类型 / 复位 | 15     | 14   | 13   | 12   | 11   | 10   | 9    | 8    |
|         | CH1CCV |      |      |      |      |      |      |      |
| 类型 / 复位 | RW 0   | RW 0 | RW 0 | RW 0 | RW 0 | RW 0 | RW 0 | RW 0 |
| 类型 / 复位 | 7      | 6    | 5    | 4    | 3    | 2    | 1    | 0    |
|         | CH1CCV |      |      |      |      |      |      |      |
| 类型 / 复位 | RW 0   | RW 0 | RW 0 | RW 0 | RW 0 | RW 0 | RW 0 | RW 0 |

| 位      | 字段     | 描述                                       |
|--------|--------|------------------------------------------|
| [15:0] | CH1CCV | 通道 1 捕捉 / 比较值                            |
|        |        | – 当通道 1 配置为输出时                           |
|        |        | CH1CCR 值和计数器的值相比较，比较结果用于触发 CH1OREF 输出信号。 |
|        |        | – 当通道 1 配置为输入时                           |
|        |        | CH1CCR 寄存器存储由最后一个通道 1 捕捉事件捕捉到的计数器值。      |

通道 2 捕捉 / 比较寄存器 – CH2CCR

该寄存器定义了定时器通道 2 捕捉 / 比较值。

偏移量: 0x098  
复位值: 0x0000\_0000

|         |        |      |      |      |      |      |      |      |
|---------|--------|------|------|------|------|------|------|------|
| 类型 / 复位 | 31     | 30   | 29   | 28   | 27   | 26   | 25   | 24   |
|         | 保留位    |      |      |      |      |      |      |      |
| 类型 / 复位 | 23     | 22   | 21   | 20   | 19   | 18   | 17   | 16   |
|         | 保留位    |      |      |      |      |      |      |      |
| 类型 / 复位 | 15     | 14   | 13   | 12   | 11   | 10   | 9    | 8    |
|         | CH2CCV |      |      |      |      |      |      |      |
| 类型 / 复位 | RW 0   | RW 0 | RW 0 | RW 0 | RW 0 | RW 0 | RW 0 | RW 0 |
| 类型 / 复位 | 7      | 6    | 5    | 4    | 3    | 2    | 1    | 0    |
|         | CH2CCV |      |      |      |      |      |      |      |
| 类型 / 复位 | RW 0   | RW 0 | RW 0 | RW 0 | RW 0 | RW 0 | RW 0 | RW 0 |

| 位      | 字段     | 描述                                                                                                                                   |
|--------|--------|--------------------------------------------------------------------------------------------------------------------------------------|
| [15:0] | CH2CCV | 通道 2 捕捉 / 比较值<br>– 当通道 2 配置为输出时<br>CH2CCR 值和计数器的值相比较，比较结果用于触发 CH2OREF 输出信号。<br>– 当通道 2 配置为输入时<br>CH2CCR 寄存器存储由最后一个通道 2 捕捉事件捕捉到的计数器值。 |



通道 3 捕捉 / 比较寄存器 – CH3CCR

该寄存器定义了定时器通道 3 捕捉 / 比较值。

偏移量: 0x09C  
复位值: 0x0000\_0000

|         |        |      |      |      |      |      |      |      |
|---------|--------|------|------|------|------|------|------|------|
| 类型 / 复位 | 31     | 30   | 29   | 28   | 27   | 26   | 25   | 24   |
|         | 保留位    |      |      |      |      |      |      |      |
| 类型 / 复位 | 23     | 22   | 21   | 20   | 19   | 18   | 17   | 16   |
|         | 保留位    |      |      |      |      |      |      |      |
| 类型 / 复位 | 15     | 14   | 13   | 12   | 11   | 10   | 9    | 8    |
|         | CH3CCV |      |      |      |      |      |      |      |
| 类型 / 复位 | RW 0   | RW 0 | RW 0 | RW 0 | RW 0 | RW 0 | RW 0 | RW 0 |
| 类型 / 复位 | 7      | 6    | 5    | 4    | 3    | 2    | 1    | 0    |
|         | CH3CCV |      |      |      |      |      |      |      |
| 类型 / 复位 | RW 0   | RW 0 | RW 0 | RW 0 | RW 0 | RW 0 | RW 0 | RW 0 |

| 位      | 字段     | 描述                                                                                                                                   |
|--------|--------|--------------------------------------------------------------------------------------------------------------------------------------|
| [15:0] | CH3CCV | 通道 3 捕捉 / 比较值<br>– 当通道 3 配置为输出时<br>CH3CCR 值和计数器的值相比较，比较结果用于触发 CH3OREF 输出信号。<br>– 当通道 3 配置为输入时<br>CH3CCR 寄存器存储由最后一个通道 3 捕捉事件捕捉到的计数器值。 |

通道 0 非对称比较寄存器 – CH0ACR

该寄存器定义了定时器通道 0 非对称比较值。

偏移量: 0x0A0  
复位值: 0x0000\_0000

|         |        |    |    |    |    |    |    |    |
|---------|--------|----|----|----|----|----|----|----|
|         | 31     | 30 | 29 | 28 | 27 | 26 | 25 | 24 |
|         | 保留位    |    |    |    |    |    |    |    |
| 类型 / 复位 |        |    |    |    |    |    |    |    |
|         | 23     | 22 | 21 | 20 | 19 | 18 | 17 | 16 |
|         | 保留位    |    |    |    |    |    |    |    |
| 类型 / 复位 |        |    |    |    |    |    |    |    |
|         | 15     | 14 | 13 | 12 | 11 | 10 | 9  | 8  |
|         | CH0ACV |    |    |    |    |    |    |    |
| 类型 / 复位 | RW     | 0  | RW | 0  | RW | 0  | RW | 0  |
|         | 7      | 6  | 5  | 4  | 3  | 2  | 1  | 0  |
|         | CH0ACV |    |    |    |    |    |    |    |
| 类型 / 复位 | RW     | 0  | RW | 0  | RW | 0  | RW | 0  |

| 位      | 字段     | 描述                                                                |
|--------|--------|-------------------------------------------------------------------|
| [15:0] | CH0ACV | 通道 0 非对称比较值<br>当通道 0 被配置为非对称 PWM 模式且计数器向下计数时，写入该寄存器的值将与计数器的值进行比较。 |

通道 1 非对称比较寄存器 – CH1ACR

该寄存器定义了定时器通道 1 非对称比较值。

偏移量: 0x0A4  
复位值: 0x0000\_0000

|         |        |    |    |    |    |    |    |    |
|---------|--------|----|----|----|----|----|----|----|
|         | 31     | 30 | 29 | 28 | 27 | 26 | 25 | 24 |
|         | 保留位    |    |    |    |    |    |    |    |
| 类型 / 复位 |        |    |    |    |    |    |    |    |
|         | 23     | 22 | 21 | 20 | 19 | 18 | 17 | 16 |
|         | 保留位    |    |    |    |    |    |    |    |
| 类型 / 复位 |        |    |    |    |    |    |    |    |
|         | 15     | 14 | 13 | 12 | 11 | 10 | 9  | 8  |
|         | CH1ACV |    |    |    |    |    |    |    |
| 类型 / 复位 | RW     | 0  | RW | 0  | RW | 0  | RW | 0  |
|         | 7      | 6  | 5  | 4  | 3  | 2  | 1  | 0  |
|         | CH1ACV |    |    |    |    |    |    |    |
| 类型 / 复位 | RW     | 0  | RW | 0  | RW | 0  | RW | 0  |

| 位      | 字段     | 描述                                                                |
|--------|--------|-------------------------------------------------------------------|
| [15:0] | CH1ACV | 通道 1 非对称比较值<br>当通道 1 被配置为非对称 PWM 模式且计数器向下计数时，写入该寄存器的值将与计数器的值进行比较。 |

通道 2 非对称比较寄存器 – CH2ACR

该寄存器定义了定时器通道 2 非对称比较值。

偏移量: 0x0A8  
复位值: 0x0000\_0000

|         |        |    |    |    |    |    |    |    |
|---------|--------|----|----|----|----|----|----|----|
|         | 31     | 30 | 29 | 28 | 27 | 26 | 25 | 24 |
|         | 保留位    |    |    |    |    |    |    |    |
| 类型 / 复位 |        |    |    |    |    |    |    |    |
|         | 23     | 22 | 21 | 20 | 19 | 18 | 17 | 16 |
|         | 保留位    |    |    |    |    |    |    |    |
| 类型 / 复位 |        |    |    |    |    |    |    |    |
|         | 15     | 14 | 13 | 12 | 11 | 10 | 9  | 8  |
|         | CH2ACV |    |    |    |    |    |    |    |
| 类型 / 复位 | RW     | 0  | RW | 0  | RW | 0  | RW | 0  |
|         | 7      | 6  | 5  | 4  | 3  | 2  | 1  | 0  |
|         | CH2ACV |    |    |    |    |    |    |    |
| 类型 / 复位 | RW     | 0  | RW | 0  | RW | 0  | RW | 0  |

| 位      | 字段     | 描述                                                                |
|--------|--------|-------------------------------------------------------------------|
| [15:0] | CH2ACV | 通道 2 非对称比较值<br>当通道 2 被配置为非对称 PWM 模式且计数器向下计数时，写入该寄存器的值将与计数器的值进行比较。 |

通道 3 非对称比较寄存器 – CH3ACR

该寄存器定义了定时器通道 3 非对称比较值。

偏移量: 0x0AC  
复位值: 0x0000\_0000

|         |        |      |      |      |      |      |      |      |
|---------|--------|------|------|------|------|------|------|------|
| 类型 / 复位 | 31     | 30   | 29   | 28   | 27   | 26   | 25   | 24   |
|         | 保留位    |      |      |      |      |      |      |      |
| 类型 / 复位 | 23     | 22   | 21   | 20   | 19   | 18   | 17   | 16   |
|         | 保留位    |      |      |      |      |      |      |      |
| 类型 / 复位 | 15     | 14   | 13   | 12   | 11   | 10   | 9    | 8    |
|         | CH3ACV |      |      |      |      |      |      |      |
| 类型 / 复位 | RW 0   | RW 0 | RW 0 | RW 0 | RW 0 | RW 0 | RW 0 | RW 0 |
| 类型 / 复位 | 7      | 6    | 5    | 4    | 3    | 2    | 1    | 0    |
|         | CH3ACV |      |      |      |      |      |      |      |
| 类型 / 复位 | RW 0   | RW 0 | RW 0 | RW 0 | RW 0 | RW 0 | RW 0 | RW 0 |

| 位      | 字段     | 描述                                                                |
|--------|--------|-------------------------------------------------------------------|
| [15:0] | CH3ACV | 通道 3 非对称比较值<br>当通道 3 被配置为非对称 PWM 模式且计数器向下计数时，写入该寄存器的值将与计数器的值进行比较。 |

# 17 实时时钟 (RTC)

## 简介

实时时钟 (RTC) 电路包括 APB 接口、一个 32-bit 向上计数器、一个控制寄存器、一个预分频器、一个比较寄存器和一个状态寄存器。除了 APB 接口, 大多数的 RTC 电路是位于备份域的 ( 如下图所示的阴影部分 )。APB 接口位于  $V_{DD18}$  域。因此, 当  $V_{DD18}$  域断电, 即单片机进入暂停模式时, 有必要与来自电源控制单元的 ISO 信号隔离。RTC 计数器用作系统从暂停模式恢复的一个唤醒定时器。详细的 RTC 功能会在以下内容中描述。



图 118. RTC 方框图

## 特性

- 32-bit 向上计数器用于计算所用的时间
- 可编程时钟预分频器
  - 分频系数: 1, 2, 4, 8..., 32768
- 32-bit 比较寄存器用于报警功能
- RTC 时钟源
  - LSE 振荡器时钟
  - LSI 振荡器时钟
- 三个 RTC 中断 / 唤醒设置
  - RTC 第二时钟中断 / 唤醒
  - RTC 比较匹配中断 / 唤醒
  - RTC 计数器溢出中断 / 唤醒
- RTC 中断 / 唤醒事件可与电源管理一起工作使单片机从省电模式中唤醒

## 功能描述

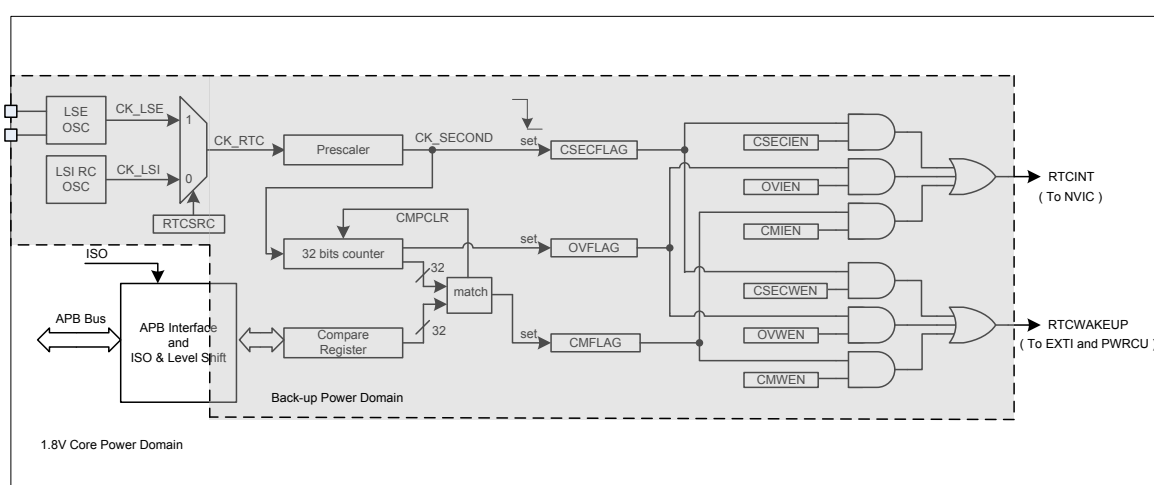
### RTC 相关寄存器复位

RTC 寄存器只能由备份域上电复位, PORB, 或通过设置 BAKCR 寄存器中的 BAKRST 位使备份域软件复位的方式来复位。其它复位事件对清除 RTC 寄存器没有影响。

### 读取 RTC 寄存器

RTC 控制逻辑电路和相关的寄存器由  $V_{BAK}$  电源电压供电。因此, RTC 电路在  $V_{DD18}$  电源关闭的暂停模式下仍然运行。 $V_{DD18}$  电源关闭时, 只有位于  $V_{DD18}$  域的 APB 总线, 通过电平转换电路与位于  $V_{BAK}$  域的电路相连接并通过 ISO 信号隔离。使用 APB 总线访问 RTC 寄存器之前, 隔离功能必须通过 LPCR 寄存器中的 BAKISO 位置 1 来除能, LPCR 寄存器在时钟控制单元中有所介绍。

### 低速时钟配置

默认的 RTC 时钟源, CK\_RTC, 来自于 LSI 振荡器。CK\_RTC 时钟可以来自于外部 32768Hz 晶体振荡器 LSE 或内部 32kHz RC 振荡器 LSI, 由 RTCCR 寄存器中的 RTCSRC 位来设置。分频器由 RPRE[3:0] 字段设置 CK\_RTC 时钟分频比, 分频范围是  $2^0 \sim 2^{15}$ 。例如, 当 CK\_RTC 时钟频率是 32768Hz 时, 设置预分频值 RPRE[3:0] 为 0x0F, 将产生一个精确的 1Hz CK\_SECOND 时钟。LSI 和 LSE 振荡器分别由 RTCCR 寄存器中的 LSIEN 和 LSEEN 控制位使能。另外, LSE 振荡器启动模式由 RTCCR 寄存器中的 LSESM 位进行选择, 可以缩短 LSE 振荡器启动时间或降低功耗, 两者需根据特殊应用的需求来权衡。下表是不同启动模式下启动时间和功耗的一个例子, 可作为参考。

表 41. LSE 在不同启动模式下的工作电流和启动时间

| 启动模式 | RTCCR 寄存器中 LSECM 的设置 | 工作电流      | 启动时间     |
|------|----------------------|-----------|----------|
| 正常启动 | 0                    | 3 $\mu$ A | 200ms 以上 |
| 快速启动 | 1                    | 8 $\mu$ A | 200ms 以下 |

@  $V_{DD}=3.3V$  和 LSE 时钟 = 32768Hz; 这些值仅供参考, 实际值取决于外部 32.768kHz 晶体的规格。

### RTC 计数器操作

RTC 提供了一个 32-bit 向上计数器, 它在 CK\_SECOND 时钟的下降沿递增并可以通过 APB 总线从 RTCCNT 寄存器中异步读取计数器的值。还提供了一个 32-bit 比较寄存器, RTCCMP, 用来存储特定值并与 RTCCNT 的内容进行比较。这一操作用于定义一个时间间隔的预设值。当 RTCCNT 内容等于 RTCCMP 寄存器的值时, RTCSR 寄存器中的匹配标志位 CMFLAG 将通过硬件置位并由 RTCIWEN 寄存器中相应的使能位决定发送一个中断或唤醒事件。当比较匹配事件发生时, 由 RTCCR 寄存器中的 CMPCLR 位决定 RTC 计数器复位为 0 或继续计数。例如, 如果将 RPRE[3:0] 设为 0x0F, RTCCMP 设为十进制值 60, CMPCLR 位置 1, 则 CMFLAG 位将每分钟被置位 1 次。此外, 当 RTC 计数器溢出时, RTCSR 寄存器中的 OVFLAG 位将被置位。RTCSR 寄存器的读取操作会清除包括 CSECFLAG、CMFLAG 和 OVFLAG 位在内的状态标志位。

### 中断和唤醒控制

CK\_SECOND 时钟下降沿会引起 RTCSR 寄存器中的 CSECFLAG 位置位, 如果 RTCIWEN 寄存器中的相关中断使能位 CSECIEN 置位, 还会产生中断。当相应的唤醒使能位 CSECWEN 置位时, 将产生唤醒事件来唤醒 HSI/HSE 振荡器、PLL 电路、LDO 以及 Cortex™-M3 内核。当 RTC 计数器溢出或比较匹配事件发生时, 将产生中断或唤醒事件, 这取决于 RTCIWEN 寄存器中相应的中断使能控制位或唤醒使能控制位, OVIEN/OVWEN 或 CMIEN/CMWEN。欲知详细信息, 请参考相关的寄存器定义。

RTCOUT 输出引脚配置

下表显示了由模式、极性和事件选择设置的 RTCOUT 的输出格式。

表 42. RTCOUT 输出模式和有效电平设置

| ROWM        | ROES      | RTCOUT 输出波形       |                                                                   |
|-------------|-----------|-------------------|-------------------------------------------------------------------|
| 0<br>(脉冲模式) | 0<br>比较匹配 | RTCCMP            | -----4-----                                                       |
|             |           | RTCCNT            | -----3-----4-----5-----                                           |
|             |           | RTCOUT (ROAP = 0) | -----T <sub>R</sub> -----                                         |
|             |           | RTCOUT (ROAP = 1) | -----                                                             |
|             |           | ROLF              | -----                                                             |
|             | 1<br>第二时钟 | RTCCMP            | -----X-----                                                       |
|             |           | RTCCNT            | -----3-----4-----5-----                                           |
|             |           | RTCOUT (ROAP = 0) | -----T <sub>R</sub> -----T <sub>R</sub> -----T <sub>R</sub> ----- |
|             |           | RTCOUT (ROAP = 1) | -----                                                             |
|             |           | ROLF              | -----                                                             |
| 1<br>(电平模式) | 0<br>比较匹配 | RTCCMP            | -----4-----                                                       |
|             |           | RTCCNT            | -----3-----4-----5-----                                           |
|             |           | RTCOUT (ROAP = 0) | -----                                                             |
|             |           | RTCOUT (ROAP = 1) | -----                                                             |
|             |           | ROLF              | -----→-----                                                       |
|             | 1<br>第二时钟 | RTCCMP            | -----X-----                                                       |
|             |           | RTCCNT            | -----3-----4-----5-----                                           |
|             |           | RTCOUT (ROAP = 0) | -----                                                             |
|             |           | RTCOUT (ROAP = 1) | -----                                                             |
|             |           | ROLF              | -----→-----→-----                                                 |

T<sub>R</sub>: RTCOUT 输出脉冲时间 = 1/f<sub>CK\_RTC</sub>  
→ : 由软件读取 ROLF 位清零

实时时钟 (RTC)



寄存器列表

下表显示了 RTC 寄存器及其复位值。注意，此单元中的寄存器都位于 V<sub>BAK</sub> 备份电源域中。

表 43. RTC 寄存器列表

| 寄存器                  | 偏移量   | 描述             | 复位值         |
|----------------------|-------|----------------|-------------|
| RTC 基址 = 0x4006_A000 |       |                |             |
| RTCCNT               | 0x000 | RTC 计数器存储器     | 0x0000_0000 |
| RTCCMP               | 0x004 | RTC 比较寄存器      | 0x0000_0000 |
| RTCCR                | 0x008 | RTC 控制寄存器      | 0x0000_0F04 |
| RTCSR                | 0x00C | RTC 状态寄存器      | 0x0000_0000 |
| RTCIWEN              | 0x010 | RTC 中断和唤醒使能寄存器 | 0x0000_0000 |

寄存器描述

RTC 计数器寄存器 – RTCCNT

该寄存器定义了一个按 CK\_SECOND 时钟递增的 32-bit 向上计数器。

地址：0x000  
复位值：0x0000\_0000

|         |         |      |      |      |      |      |      |      |
|---------|---------|------|------|------|------|------|------|------|
|         | 31      | 30   | 29   | 28   | 27   | 26   | 25   | 24   |
|         | RTCCNTV |      |      |      |      |      |      |      |
| 类型 / 复位 | RO 0    | RO 0 | RO 0 | RO 0 | RO 0 | RO 0 | RO 0 | RO 0 |
|         | 23      | 22   | 21   | 20   | 19   | 18   | 17   | 16   |
|         | RTCCNTV |      |      |      |      |      |      |      |
| 类型 / 复位 | RO 0    | RO 0 | RO 0 | RO 0 | RO 0 | RO 0 | RO 0 | RO 0 |
|         | 15      | 14   | 13   | 12   | 11   | 10   | 9    | 8    |
|         | RTCCNTV |      |      |      |      |      |      |      |
| 类型 / 复位 | RO 0    | RO 0 | RO 0 | RO 0 | RO 0 | RO 0 | RO 0 | RO 0 |
|         | 7       | 6    | 5    | 4    | 3    | 2    | 1    | 0    |
|         | RTCCNTV |      |      |      |      |      |      |      |
| 类型 / 复位 | RO 0    | RO 0 | RO 0 | RO 0 | RO 0 | RO 0 | RO 0 | RO 0 |

| 位      | 字段      | 描述                                                                                                                                                                                                                                     |
|--------|---------|----------------------------------------------------------------------------------------------------------------------------------------------------------------------------------------------------------------------------------------|
| [31:0] | RTCCNTV | RTC 计数器值<br>读取 RTCCNT 寄存器时，将返回 RTC 计数器的当前值。在 CK_SECOND 下降沿作用期间，RTCCNT 寄存器的值将被更新。该寄存器在以下情况被复位：<br>– 备份域软件复位 - 在 BAKCR 寄存器中设置 BAKRST 位<br>– 备份域上电复位 - PORB<br>– 当 CMPCLR=1 ( 位于 RTCCR 寄存器 ) 且比较匹配发生 (RTCCNT=RTCCMP)<br>– RTCEN 位从 0 变为 1 |

RTC 比较寄存器 – RTCCMP

该寄存器定义了一个与 RTC 寄存器的值进行比较的特定值。

地址：0x004  
复位值：0x0000\_0000 ( 仅由备份域复位来复位 )

|         |         |      |      |      |      |      |      |      |
|---------|---------|------|------|------|------|------|------|------|
|         | 31      | 30   | 29   | 28   | 27   | 26   | 25   | 24   |
|         | RTCCMPV |      |      |      |      |      |      |      |
| 类型 / 复位 | RW 0    | RW 0 | RW 0 | RW 0 | RW 0 | RW 0 | RW 0 | RW 0 |
|         | 23      | 22   | 21   | 20   | 19   | 18   | 17   | 16   |
|         | RTCCMPV |      |      |      |      |      |      |      |
| 类型 / 复位 | RW 0    | RW 0 | RW 0 | RW 0 | RW 0 | RW 0 | RW 0 | RW 0 |
|         | 15      | 14   | 13   | 12   | 11   | 10   | 9    | 8    |
|         | RTCCMPV |      |      |      |      |      |      |      |
| 类型 / 复位 | RW 0    | RW 0 | RW 0 | RW 0 | RW 0 | RW 0 | RW 0 | RW 0 |
|         | 7       | 6    | 5    | 4    | 3    | 2    | 1    | 0    |
|         | RTCCMPV |      |      |      |      |      |      |      |
| 类型 / 复位 | RW 0    | RW 0 | RW 0 | RW 0 | RW 0 | RW 0 | RW 0 | RW 0 |

| 位      | 字段      | 描述                                                                                                                                                                                                                                                                        |
|--------|---------|---------------------------------------------------------------------------------------------------------------------------------------------------------------------------------------------------------------------------------------------------------------------------|
| [31:0] | RTCCMPV | RTC 比较匹配值<br>RTCCNT 寄存器的值与 RTCCMP 寄存器的值相等时，匹配条件发生。如果 RTCIWEN 寄存器中的 CMIEN 位被置位，则将产生中断。当 RTCCR 寄存器中的 CMPCLR 位清零且匹配条件发生时，RTCSR 寄存器中的 CMFLAG 位被置位，而 RTCCNT 寄存器的值不受影响，计数器将继续计数直到溢出为止。当 RTCCR 寄存器中的 CMPCLR 位置 1 且匹配条件发生时，RTCSR 寄存器中的 CMFLAG 位被置位，RTCCNT 寄存器的值将复位到 0 然后计数器将继续计数。 |

## RTC 控制寄存器 – RTCCR

该寄存器定义了 RTC 电路控制位的范围。

地址： 0x008

复位值： 0x0000\_0F04 ( 仅由备份域复位来复位 )

|         |     |    |       |        |       |       |        |       |
|---------|-----|----|-------|--------|-------|-------|--------|-------|
|         | 31  | 30 | 29    | 28     | 27    | 26    | 25     | 24    |
|         | 保留位 |    |       |        |       |       |        |       |
| 类型 / 复位 |     |    |       |        |       |       |        |       |
|         | 23  | 22 | 21    | 20     | 19    | 18    | 17     | 16    |
|         | 保留位 |    |       | ROLF   | ROAP  | ROWM  | ROES   | ROEN  |
| 类型 / 复位 |     |    |       | RC 0   | RW 0  | RW 0  | RW 0   | RW 0  |
|         | 15  | 14 | 13    | 12     | 11    | 10    | 9      | 8     |
|         | 保留位 |    |       |        | RPRE  |       |        |       |
| 类型 / 复位 |     |    |       |        | RW 1  | RW 1  | RW 1   | RW 1  |
|         | 7   | 6  | 5     | 4      | 3     | 2     | 1      | 0     |
|         | 保留位 |    | LSESM | CMPCLR | LSEEN | LSIEN | RTCSRC | RTCEN |
| 类型 / 复位 |     |    | RW 0  | RW 0   | RW 0  | RW 1  | RW 0   | RW 0  |

| 位    | 字段   | 描述                                                                                                                                                                                                           |
|------|------|--------------------------------------------------------------------------------------------------------------------------------------------------------------------------------------------------------------|
| [20] | ROLF | RTCCOUT 电平模式标志位<br>0: RTCCOUT 输出无效<br>1: RTCCOUT 输出保持在有效电平<br>当处于电平模式 (ROWM=1) 且一个 RTCCOUT 输出事件发生时, 此位被硬件置位。<br>软件读取此位会使其清零。软件读取此位后, RTCCOUT 信号将回到无效电平。                                                      |
| [19] | ROAP | RTCCOUT 输出有效极性<br>0: 高电平有效<br>1: 低电平有效                                                                                                                                                                       |
| [18] | ROWM | RTCCOUT 输出波形模式<br>0: 脉冲模式<br>输出脉冲时间是一个 RTC 时钟 (CK_RTC) 周期。<br>1: 电平模式<br>在软件读取 ROLF 位使其清零之前, RTCCOUT 信号将保持在有效电平。                                                                                             |
| [17] | ROES | RTCCOUT 输出事件选择<br>0: RTC 比较匹配事件被选择<br>1: RTC 第二时钟 (CK_SECOND) 事件被选择<br>当 RTC 比较匹配事件或 RTC 第二时钟 (CK_SECOND) 事件发生时, 由 ROES 位选择 RTCCOUT 信号是否在 RTCCOUT 引脚输出。                                                      |
| [16] | ROEN | RTCCOUT 输出引脚使能位<br>0: 除能 RTCCOUT 输出引脚<br>1: 使能 RTCCOUT 输出引脚<br>当 ROEN 位设为 1 时, 一旦 RTC 比较匹配或 RTC 第二时钟 (CK_SECOND) 事件发生, RTCCOUT 信号将处于一个有效电平状态。有效极性和输出波形模式可分别由 ROAP 和 ROWM 位设置。当 ROEN 位清零时, RTCCOUT 引脚将处于浮空状态。 |

| 位      | 字段     | 描述                                                                                                                                                                                                                                                     |
|--------|--------|--------------------------------------------------------------------------------------------------------------------------------------------------------------------------------------------------------------------------------------------------------|
| [11:8] | RPRE   | RTC 时钟预分频器选择<br>$CK\_SECOND = CK\_RTC / 2^{RPRE}$<br>b0000: $CK\_SECOND = CK\_RTC / 2^0$<br>b0001: $CK\_SECOND = CK\_RTC / 2^1$<br>b0010: $CK\_SECOND = CK\_RTC / 2^2$<br>...<br>b1111: $CK\_SECOND = CK\_RTC / 2^{15}$                                |
| [5]    | LSESM  | LSE 振荡器启动模式<br>0: 正常启动且功耗较小<br>1: 快速启动但工作电流较大                                                                                                                                                                                                          |
| [4]    | CMPCLR | 比较匹配计数器清零<br>0: 比较匹配条件发生时, 对 32-bit RTC 计数器无影响<br>1: 比较匹配条件发生时, 32-bit RTC 计数器清零                                                                                                                                                                       |
| [3]    | LSEEN  | LSE 振荡器使能控制位<br>0: LSE 振荡器除能<br>1: LSE 振荡器使能                                                                                                                                                                                                           |
| [2]    | LSIEN  | LSI 振荡器使能控制位<br>0: LSI 振荡器除能<br>1: LSI 振荡器使能<br>LSIEN 位默认值是 1, 意味着 LSI 振荡器在备份域上电后自动使能。<br>注: 备份域上电后, 内部 LSI RC 振荡器开始振荡。LSI 的振荡频率范围在规格书中电气特性部分有所说明。单片机提供了产品的调整值, 以获得更精确的振荡频率。此过程是先除能 LSI 振荡器, 然后在备份域上电后再重新使能。调整过程完成后, 系统会自动加载产品调整值到 LSI RC 振荡器的频率调整电路中。 |
| [1]    | RTCSRC | RTC 时钟源选择<br>0: LSI 振荡器作为 RTC 时钟源<br>1: LSE 振荡器作为 RTC 时钟源                                                                                                                                                                                              |
| [0]    | RTCEN  | RTC 使能控制位<br>0: RTC 除能<br>1: RTC 使能                                                                                                                                                                                                                    |

RTC 状态寄存器 – RTCSR

该寄存器存储了计数器的标志位。

|         |                                           |
|---------|-------------------------------------------|
| 地址:     | 0x00C                                     |
| 复位值:    | 0x0000_0000 ( 由备份域复位来复位且 RTCEN 位从 1 变为 0) |
|         |                                           |
|         | 3130292827262524                          |
| 类型 / 复位 | 保留位                                       |
|         |                                           |
|         | 2322212019181716                          |
| 类型 / 复位 | 保留位                                       |
|         |                                           |
|         | 15141312111098                            |
| 类型 / 复位 | 保留位                                       |
|         |                                           |
|         | 76543210                                  |
| 类型 / 复位 | 保留位OVFLAGCMFLAGCSECFLAG                   |
|         | RC 0RC 0RC 0                              |

| 位   | 字段       | 描述                                                                                                                                                                                                   |
|-----|----------|------------------------------------------------------------------------------------------------------------------------------------------------------------------------------------------------------|
| [2] | OVFLAG   | 计数器溢出标志位<br>0: 自上一次 RTCSR 寄存器读操作后无计数器溢出发生<br>1: 自上一次 RTCSR 寄存器读操作后计数器溢出发生<br>当计数器的值 RTCCNT 从 0xFFFF_FFFF 变为 0x0000_0000 时, 此位将被硬件置位, 并通过软件读操作清零。建议在 RTC IRQ 处理器中读取此位, 在使用软件轮询时应注意。                   |
| [1] | CMFLAG   | 比较匹配条件标志位<br>0: 自上一次 RTCSR 寄存器读操作后无比较匹配条件发生<br>1: 自上一次 RTCSR 寄存器读操作后比较匹配条件发生<br>当寄存器 RTCCNT 的值与寄存器 RTCCMP 的值相等时, 此位在 CK_SECOND 时钟下降沿被硬件置位。通过软件读取此位使其清零。建议在相应的 RTC 中断服务程序中对位访问 - 软件自由运行时, 不要使用软件轮询操作。 |
| [0] | CSECFLAG | CK_SECOND 发生标志位<br>0: 自上一次 RTCSR 寄存器读操作后 CK_SECOND 没有发生<br>1: 自上一次 RTCSR 寄存器读操作后 CK_SECOND 发生<br>此位在 CK_SECOND 时钟下降沿被硬件置位。通过软件读取此位使其清零。建议在相应的 RTC 中断服务程序中对位访问 - 软件自由运行时, 不要使用软件轮询操作。                 |

**RTC 中断和唤醒使能寄存器 – RTCIWEN**

该寄存器包含了中断和唤醒使能位。

地址：0x010  
复位值：0x0000\_0000 ( 仅由备份域复位来复位 )

|         |     |    |    |    |    |       |       |         |
|---------|-----|----|----|----|----|-------|-------|---------|
| 类型 / 复位 | 31  | 30 | 29 | 28 | 27 | 26    | 25    | 24      |
|         | 保留位 |    |    |    |    |       |       |         |
| 类型 / 复位 | 23  | 22 | 21 | 20 | 19 | 18    | 17    | 16      |
|         | 保留位 |    |    |    |    |       |       |         |
| 类型 / 复位 | 15  | 14 | 13 | 12 | 11 | 10    | 9     | 8       |
|         | 保留位 |    |    |    |    | OVWEN | CMWEN | CSECWEN |
|         |     |    |    |    |    | RW 0  | RW 0  | RW 0    |
| 类型 / 复位 | 7   | 6  | 5  | 4  | 3  | 2     | 1     | 0       |
|         | 保留位 |    |    |    |    | OVIEN | CMIEN | CSECIEN |
|         |     |    |    |    |    | RW 0  | RW 0  | RW 0    |

| 位    | 字段      | 描述                                                                          |
|------|---------|-----------------------------------------------------------------------------|
| [10] | OVWEN   | 计数器溢出唤醒使能位<br>0: 计数器溢出唤醒除能<br>1: 计数器溢出唤醒使能                                  |
| [9]  | CMWEN   | 比较匹配唤醒使能位<br>0: 比较匹配唤醒除能<br>1: 比较匹配唤醒使能                                     |
| [8]  | CSECWEN | 计数器时钟 CK_SECOND 唤醒使能位<br>0: 计数器时钟 CK_SECOND 唤醒除能<br>1: 计数器时钟 CK_SECOND 唤醒使能 |
| [2]  | OVIEN   | 计数器溢出中断使能位<br>0: 计数器溢出中断除能<br>1: 计数器溢出中断使能                                  |
| [1]  | CMIEN   | 比较匹配中断使能位<br>0: 比较匹配中断除能<br>1: 比较匹配中断使能                                     |
| [0]  | CSECIEN | 计数器时钟 CK_SECOND 中断使能位<br>0: 计数器时钟 CK_SECOND 中断除能<br>1: 计数器时钟 CK_SECOND 中断使能 |

# 18 看门狗定时器 (WDT)

## 简介

看门狗定时器是一个硬件定时电路，可用于检测因软件故障导致的系统故障。它包括一个 12-bit 向下计数器、一个预分频器、一个 WDT 计数器值寄存器、一个 WDT 差值寄存器、中断相关电路、WDT 操作控制电路和 WDT 保护机制。看门狗定时器可工作在中断模式或复位模式。当计数器向下计数递减到零值时，将产生一个中断或复位。如果软件在看门狗定时器下溢前没有重载计数器的值，在定时器下溢时会产生中断或者复位。此外，当计数器值大于或等于 WDT 差值时，如果软件重新加载计数器，中断或复位也会产生。这意味着计数器必须在有限的时间窗口内用特定方法重新加载。当处理器处于调试模式，看门狗定时器计数器可以停止。该寄存器的写保护功能可以开启来防止看门狗定时器配置的突然改变。



图 119. 看门狗定时器方框图

## 特性

- 时钟源来自于内部 32kHz RC 振荡器 (LSI) 或外部 32768Hz 振荡器 (LSE)
- 进入休眠模式或深度休眠模式 1 时，分别选择继续运行或冻结
- 带有 3-bit 预分频器的 12-bit 向下计数器
- 为系统提供复位和中断信号
- 有限的重载窗口设置，以防止不当的看门狗定时器重载
- 当处理器在调试状态时，看门狗定时器可以选择是否停止
- 重载锁定键以防止意外操作
- 写保护功能用于寄存器配置 (计数器值、中断使能、复位使能、差值和预分频器)

## 功能描述

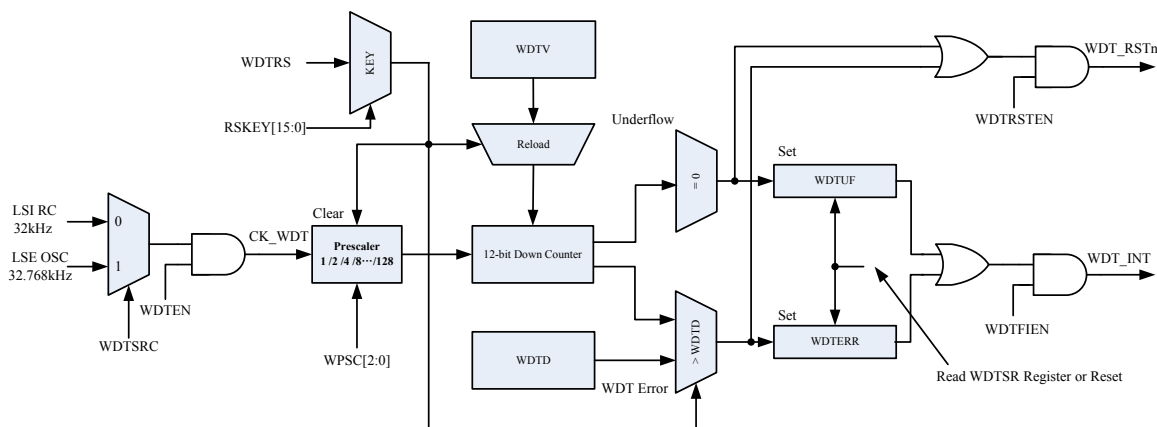
看门狗定时器包含一个七级预分频器和一个 12-bit 向下计数器。使用计数器最大分频值 1/128 时，最长溢出周期为 16 秒。

看门狗定时器开始计数之前，WDTCR 和 WDTMR1 寄存器中的计数器重载值、中断使能、复位使能、差值和预分频器选项都需正确配置。为防止这些配置被写入不可预期的值，应通过向 WDTMR0 寄存器中的 PROTECT[15:0] 位写入除 0x35CA 以外的值来使能寄存器写保护功能。在访问配置寄存器之前，向 PROTECT[15:0] 位写入 0x35CA 值，可以除能寄存器写保护功能。读取 PROTECT[0] 位可以得到寄存器写保护功能的使能 / 除能状态。

正常操作期间，看门狗定时器计数器应在计数器下溢之前被重载，以防止中断或复位的发生。12-bit 向下计数器可通过设置 WDTMR0 寄存器中的 WDTRIS 位为 1 和设置锁定键位为 0x5FA0，来载入看门狗定时器计数器的值 (WDTV)。

在一个任务或一个子程序里，伴随 WDT 的重载操作，软件死锁情况发生时，重载操作将继续执行且不会产生看门狗定时器下溢复位或中断事件。这将导致软件死锁不被检测到。为了避免这一情况的发生，当 WDT 计数器的值小于 WDT 差值 WDTD 时，重载操作予以执行。只有当 WDT 计数器的值大于或等于 WDT 差值时执行重载操作才会导致看门狗定时器发生错误，并由相关设置决定产生中断或复位。适当定义 WDT 差值，如果软件死锁伴随着 WDT 的重载操作在一个任务或一个子程序中发生时，WDT 重载操作将不被执行且会发生 WDT 错误中断或 WDT 错误复位，以引起 CPU 的注意。然而，通过对 WDTD 编程，使其值大于或等于 WDTV 的值，可除能所描述的差值功能。

当看门狗定时器下溢或看门狗定时器发生错误时，WDTSR 寄存器中的 WDTERR 标志位和 WDTUF 标志位会被置位。系统复位或对 WDTSR 寄存器的读操作会清除 WDTERR 标志位和 WDTUF 标志位。

当系统进入休眠模式或深度休眠模式 1 时，看门狗定时器计数器是继续计数或停止取决于 WDTMR0 寄存器中的 WDTSHLT 位。当 WDTSHLT 位在休眠模式下设置看门狗停止计数，计数值会被保留，使得在系统从休眠模式中唤醒后继续计数。当看门狗定时器有一个工作时钟源，看门狗复位或中断会发生在看门狗定时器运行的任何时间。如果看门狗中断发生在休眠模式或深度休眠模式 1，它会唤醒单片机。

当处理器进入调试模式，看门狗定时器计数器是停止还是继续计数取决于时钟控制单元中 MCUDBGCR 寄存器的 DB\_WDT 位的配置。

看门狗定时器应按下列方式使用：

- 设置 WDTMR0 寄存器中的看门狗定时器重载值 (WDTV) 和复位 / 中断选项。
- 设置 WDTMR1 寄存器中的看门狗定时器差值 (WDTD) 和预分频器选项。
- 向 WDTMR0 寄存器中写入 WDTRIS=1 和 RSKEY=0x5FA0 来启动看门狗定时器。
- 向 WDTMR1 寄存器中写入值来锁定所有的看门狗定时器寄存器，但不包括 WDTMR0 和 WDTMR1 寄存器。
- 看门狗定时器计数器应重新载入差值 (WDTD) 以内的重载值。





图 120. 看门狗定时器动作

### 寄存器列表

下表显示了看门狗定时器寄存器及其复位值。

表 44. WDT 寄存器列表

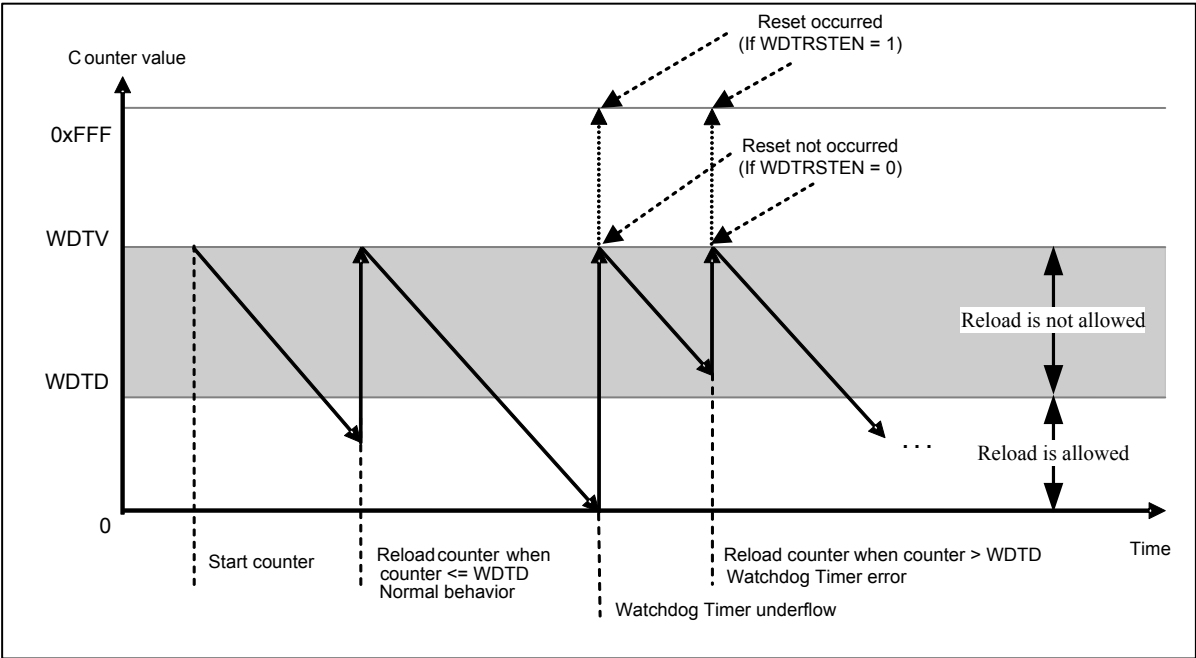
| 寄存器                    | 偏移量   | 描述            | 复位值         |
|------------------------|-------|---------------|-------------|
| 看门狗定时器基址 = 0x4006_8000 |       |               |             |
| WDTCR                  | 0x000 | 看门狗定时器控制寄存器   | 0x0000_0000 |
| WDTMR0                 | 0x004 | 看门狗定时器模式寄存器 0 | 0x0000_0FFF |
| WDTMR1                 | 0x008 | 看门狗定时器模式寄存器 1 | 0x0000_7FFF |
| WDTSR                  | 0x00C | 看门狗定时器状态寄存器   | 0x0000_0000 |
| WDTPR                  | 0x010 | 看门狗定时器保护寄存器   | 0x0000_0000 |
| WDTCR                  | 0x014 | 看门狗定时器计数器寄存器  | 0x0000_0FFF |
| WDTCSR                 | 0x018 | 看门狗定时器时钟选择寄存器 | 0x0000_0000 |

寄存器描述

看门狗定时器控制寄存器 – WDTCR

该寄存器用来重载看门狗定时器。

偏移量: 0x000  
复位值: 0x0000\_0000

|         |       |      |      |      |      |      |      |       |
|---------|-------|------|------|------|------|------|------|-------|
|         | 31    | 30   | 29   | 28   | 27   | 26   | 25   | 24    |
|         | RSKEY |      |      |      |      |      |      |       |
| 类型 / 复位 | WO 0  | WO 0 | WO 0 | WO 0 | WO 0 | WO 0 | WO 0 | WO 0  |
|         | 23    | 22   | 21   | 20   | 19   | 18   | 17   | 16    |
|         | RSKEY |      |      |      |      |      |      |       |
| 类型 / 复位 | WO 0  | WO 0 | WO 0 | WO 0 | WO 0 | WO 0 | WO 0 | WO 0  |
|         | 15    | 14   | 13   | 12   | 11   | 10   | 9    | 8     |
|         | 保留位   |      |      |      |      |      |      |       |
| 类型 / 复位 |       |      |      |      |      |      |      |       |
|         | 7     | 6    | 5    | 4    | 3    | 2    | 1    | 0     |
|         | 保留位   |      |      |      |      |      |      | WDTRS |
| 类型 / 复位 |       |      |      |      |      |      |      | WO 0  |

| 位       | 字段    | 描述                                                                                               |
|---------|-------|--------------------------------------------------------------------------------------------------|
| [31:16] | RSKEY | 看门狗定时器重载锁定键<br>向 RSKEY[15:0] 位写入 0x5FA0 值来开启 WDT 重载功能，写入其它值将中止写操作。                               |
| [0]     | WDTRS | 看门狗定时器重载<br>0: 无操作<br>1: 重载看门狗定时器<br>此位用来将存储在 WDTMR0 寄存器中的 WDTV 值重载入看门狗定时器计数器。此位由软件置 1 并由硬件自动清零。 |

看门狗定时器模式寄存器 0 – WDTMR0

该寄存器定义了看门狗定时器计数器重载值、中断使能以及复位使能控制。

偏移量: 0x004  
复位值: 0x0000\_0FFF

|         |         |      |         |         |      |      |      |       |
|---------|---------|------|---------|---------|------|------|------|-------|
| 类型 / 复位 | 31      | 30   | 29      | 28      | 27   | 26   | 25   | 24    |
|         | 保留位     |      |         |         |      |      |      |       |
| 类型 / 复位 | 23      | 22   | 21      | 20      | 19   | 18   | 17   | 16    |
|         | 保留位     |      |         |         |      |      |      | WDTEN |
|         |         |      |         |         |      |      |      | RW 0  |
| 类型 / 复位 | 15      | 14   | 13      | 12      | 11   | 10   | 9    | 8     |
|         | WDTSHLT |      | WDRSTEN | WDTFIEN | WDTV |      |      |       |
|         | RW 0    | RW 0 | RW 0    | RW 0    | RW 1 | RW 1 | RW 1 | RW 1  |
| 类型 / 复位 | 7       | 6    | 5       | 4       | 3    | 2    | 1    | 0     |
|         | WDTV    |      |         |         |      |      |      |       |
|         | RW 1    | RW 1 | RW 1    | RW 1    | RW 1 | RW 1 | RW 1 | RW 1  |

| 位       | 字段      | 描述                                                                                                                                                                                                                                                            |
|---------|---------|---------------------------------------------------------------------------------------------------------------------------------------------------------------------------------------------------------------------------------------------------------------|
| [16]    | WDTEN   | 看门狗定时器运行使能位<br>0: 看门狗定时器除能<br>1: 看门狗定时器使能运行<br>当看门狗定时器除能，计数器将被重置为硬件默认状态。当 WDTEN 位被置位，看门狗定时器将重载入 WDTV 值并向下计数。                                                                                                                                                  |
| [15:14] | WDTSHLT | 看门狗定时器休眠暂停<br>00: 看门狗定时器在系统处于休眠模式或深度休眠模式 1 时运行<br>01: 看门狗定时器在系统处于休眠模式时运行，在系统处于深度休眠模式 1 时暂停<br>10 或 11: 看门狗定时器在系统处于休眠模式或深度休眠模式 1 时暂停<br>注意，看门狗定时器在深度休眠模式 2 时总是暂停的。如果看门狗定时器中断在休眠模式或深度休眠模式 1 发生时，将会唤醒单片机。当 WDTSHLT 位设置在休眠模式下看门狗定时器停止计数，计数值会被保留以便在系统从休眠模式唤醒后继续计数。 |
| [13]    | WDRSTEN | 看门狗定时器复位使能位<br>0: 看门狗定时器下溢或错误事件对系统复位无影响<br>1: 看门狗定时器下溢或错误事件触发看门狗定时器系统复位                                                                                                                                                                                       |
| [12]    | WDTFIEN | 看门狗定时器故障中断使能位<br>0: 看门狗定时器下溢或错误事件对中断无影响<br>1: 看门狗定时器下溢或错误事件产生中断                                                                                                                                                                                               |
| [11:0]  | WDTV    | 看门狗定时器计数器值<br>WDTV 定义了载入 12-bit 看门狗向下计数器的值。                                                                                                                                                                                                                   |

看门狗定时器模式寄存器 1 – WDTMR1

该寄存器定义了看门狗差值和预分频器选项。

偏移量: 0x008  
复位值: 0x0000\_7FFF

|         |      |      |      |      |      |      |      |      |
|---------|------|------|------|------|------|------|------|------|
|         | 31   | 30   | 29   | 28   | 27   | 26   | 25   | 24   |
|         | 保留位  |      |      |      |      |      |      |      |
| 类型 / 复位 |      |      |      |      |      |      |      |      |
|         | 23   | 22   | 21   | 20   | 19   | 18   | 17   | 16   |
|         | 保留位  |      |      |      |      |      |      |      |
| 类型 / 复位 |      |      |      |      |      |      |      |      |
|         | 15   | 14   | 13   | 12   | 11   | 10   | 9    | 8    |
|         | 保留位  | WPSC |      |      |      | WDTD |      |      |
| 类型 / 复位 |      | RW 1 | RW 1 | RW 1 | RW 1 | RW 1 | RW 1 | RW 1 |
|         | 7    | 6    | 5    | 4    | 3    | 2    | 1    | 0    |
|         | WDTD |      |      |      |      |      |      |      |
| 类型 / 复位 | RW 1 | RW 1 | RW 1 | RW 1 | RW 1 | RW 1 | RW 1 | RW 1 |

| 位       | 字段   | 描述                                                                                                                                                                                                                                                               |
|---------|------|------------------------------------------------------------------------------------------------------------------------------------------------------------------------------------------------------------------------------------------------------------------|
| [14:12] | WPSC | 看门狗定时器预分频器选项<br>000: 1/1<br>001: 1/2<br>010: 1/4<br>011: 1/8<br>100: 1/16<br>101: 1/32<br>110: 1/64<br>111: 1/128                                                                                                                                                |
| [11:0]  | WDTD | 看门狗定时器差值<br>WDTD 用来定义重载到看门狗定时器中的值所允许的范围。如果看门狗定时器计数器的值小于 WDTD 的值，那么通过向 WDTCR 寄存器中写入 WDTRS=1 和 RSKEY=0x5FA0 来执行 WDT 重载操作，会成功重载定时器。如果看门狗定时器计数器的值大于或等于 WDTD 的值，那么通过向 WDTCR 寄存器中写入 WDTRS=1 和 RSKEY=0x5FA0 来执行 WDT 重载操作，会导致看门狗定时器发生错误。此功能可通过编程使 WDTD 值大于或等于 WDTV 值来除能。 |

看门狗定时器状态寄存器 – WDTSR

该寄存器定义了看门狗定时器的状态。

偏移量: 0x00C  
复位值: 0x0000\_0000

|         |     |    |    |    |    |    |        |       |
|---------|-----|----|----|----|----|----|--------|-------|
| 类型 / 复位 | 31  | 30 | 29 | 28 | 27 | 26 | 25     | 24    |
|         | 保留位 |    |    |    |    |    |        |       |
| 类型 / 复位 | 23  | 22 | 21 | 20 | 19 | 18 | 17     | 16    |
|         | 保留位 |    |    |    |    |    |        |       |
| 类型 / 复位 | 15  | 14 | 13 | 12 | 11 | 10 | 9      | 8     |
|         | 保留位 |    |    |    |    |    |        |       |
| 类型 / 复位 | 7   | 6  | 5  | 4  | 3  | 2  | 1      | 0     |
|         | 保留位 |    |    |    |    |    | WDTERR | WDTUF |
|         |     |    |    |    |    |    | RC 0   | RC 0  |

| 位   | 字段     | 描述                                                                                                                          |
|-----|--------|-----------------------------------------------------------------------------------------------------------------------------|
| [1] | WDTERR | 看门狗定时器错误<br>0: 自上次对该寄存器进行读操作后无看门狗定时器错误发生<br>1: 自上次对该寄存器进行读操作后看门狗定时器错误发生<br>注: 当看门狗定时器计数器的值大于或等于 WDTD 值时, 重载操作会导致看门狗定时器发生错误。 |
| [0] | WDTUF  | 看门狗定时器下溢<br>0: 自上次对该寄存器进行读操作后无看门狗定时器下溢发生<br>1: 自上次对该寄存器进行读操作后看门狗定时器下溢发生<br>注: 该位是读取清除标志位。                                   |

看门狗定时器保护寄存器 – WDTPR

该寄存器定义了看门狗定时器写保护键的配置。

偏移量: 0x010  
复位值: 0x0000\_0000

|         |         |    |    |    |    |    |    |    |
|---------|---------|----|----|----|----|----|----|----|
| 类型 / 复位 | 31      | 30 | 29 | 28 | 27 | 26 | 25 | 24 |
|         | 保留位     |    |    |    |    |    |    |    |
| 类型 / 复位 | 23      | 22 | 21 | 20 | 19 | 18 | 17 | 16 |
|         | 保留位     |    |    |    |    |    |    |    |
| 类型 / 复位 | 15      | 14 | 13 | 12 | 11 | 10 | 9  | 8  |
|         | PROTECT |    |    |    |    |    |    |    |
| 类型 / 复位 | RW      | 0  | RW | 0  | RW | 0  | RW | 0  |
| 类型 / 复位 | 7       | 6  | 5  | 4  | 3  | 2  | 1  | 0  |
|         | PROTECT |    |    |    |    |    |    |    |
| 类型 / 复位 | RW      | 0  | RW | 0  | RW | 0  | RW | 0  |

| 位      | 字段      | 描述                                                                                                                                                                                                                                                          |
|--------|---------|-------------------------------------------------------------------------------------------------------------------------------------------------------------------------------------------------------------------------------------------------------------|
| [15:0] | PROTECT | 看门狗定时器寄存器写保护<br>写操作:<br>0x35CA: 除能看门狗定时器寄存器写保护功能<br>其它值: 使能看门狗定时器寄存器写保护功能<br>读操作:<br>0x0000: 除能看门狗定时器寄存器写保护功能<br>0x0001: 使能看门狗定时器寄存器写保护功能<br>该寄存器用来除能或使能 WDTMR0 和 WDTMR1 寄存器的写保护功能。使能写保护功能将使 WDTMR0 和 WDTMR1 寄存器变为只读寄存器，以阻止意外的写操作。读取 WDTPR 寄存器确认写保护功能是否被开启。 |

看门狗定时器计数器寄存器 – WDTCNT

该寄存器定义了看门狗定时器计数器值的配置。

偏移量: 0x014  
复位值: 0x0000\_0FFF

|         |        |      |      |      |        |      |      |      |
|---------|--------|------|------|------|--------|------|------|------|
|         | 31     | 30   | 29   | 28   | 27     | 26   | 25   | 24   |
|         | 保留位    |      |      |      |        |      |      |      |
| 类型 / 复位 |        |      |      |      |        |      |      |      |
|         | 23     | 22   | 21   | 20   | 19     | 18   | 17   | 16   |
|         | 保留位    |      |      |      |        |      |      |      |
| 类型 / 复位 |        |      |      |      |        |      |      |      |
|         | 15     | 14   | 13   | 12   | 11     | 10   | 9    | 8    |
|         | 保留位    |      |      |      | WDTCNT |      |      |      |
| 类型 / 复位 |        |      |      |      | RO 1   | RO 1 | RO 1 | RO 1 |
|         | 7      | 6    | 5    | 4    | 3      | 2    | 1    | 0    |
|         | WDTCNT |      |      |      |        |      |      |      |
| 类型 / 复位 | RO 1   | RO 1 | RO 1 | RO 1 | RO 1   | RO 1 | RO 1 | RO 1 |

| 位      | 字段     | 描述                                                                                                   |
|--------|--------|------------------------------------------------------------------------------------------------------|
| [15:0] | WDTCNT | 看门狗定时器计数器的值<br>读取 12-bit 看门狗定时器的值时，同步过程需要一些 CK_WDT 周期和 PCLK 周期，<br>所以当由 CPU 读出时，WDTCNT 的值会比定时器的实际值大。 |

看门狗定时器时钟选择寄存器 – WDTCSR

该寄存器定义了看门狗定时器时钟选择和锁定配置。

偏移量: 0x018  
复位值: 0x0000\_0FFF

|         |     |    |    |         |     |    |    |        |
|---------|-----|----|----|---------|-----|----|----|--------|
|         | 31  | 30 | 29 | 28      | 27  | 26 | 25 | 24     |
| 类型 / 复位 | 保留位 |    |    |         |     |    |    |        |
|         | 23  | 22 | 21 | 20      | 19  | 18 | 17 | 16     |
| 类型 / 复位 | 保留位 |    |    |         |     |    |    |        |
|         | 15  | 14 | 13 | 12      | 11  | 10 | 9  | 8      |
| 类型 / 复位 | 保留位 |    |    |         |     |    |    |        |
|         | 7   | 6  | 5  | 4       | 3   | 2  | 1  | 0      |
| 类型 / 复位 | 保留位 |    |    | WDTLOCK | 保留位 |    |    | WDTSEL |
|         |     |    |    | RW 0    |     |    |    | RW 0   |

| 位   | 字段      | 描述                                                                                                                                                             |
|-----|---------|----------------------------------------------------------------------------------------------------------------------------------------------------------------|
| [4] | WDTLOCK | 看门狗定时器锁定模式<br>0: 该位只能由任意复位清零，不能由软件清零<br>1: 该位只能由软件置位一次并锁定看门狗定时器功能<br>该位在任何时候都可以由软件设置为 1。一旦 WDTLOCK 位被置位，看门狗定时器的功能和寄存器都不能被修改或除能，包括看门狗定时器的时钟源，只有等到系统复位才能将锁定模式除能。 |
| [0] | WDTSRC  | 看门狗定时器时钟源选择<br>0: 选择内部 32kHz RC 振荡器时钟 (LSI)<br>1: 选择外部 32.768kHz 晶体振荡器时钟 (LSE)<br>选择使用软件来控制看门狗定时器的时钟源。                                                         |



# 19 内部集成电路 (I<sup>2</sup>C0 & I<sup>2</sup>C1)

## 简介

I<sup>2</sup>C 模块是一个允许与外部 I<sup>2</sup>C 接口通信的内部电路，而外部 I<sup>2</sup>C 接口是一个符合工业标准并用于连接外部硬件的两线串行接口。这两条串行线被称为串行数据线 SDA 和串行时钟线 SCL。I<sup>2</sup>C 模块提供了三种数据传输速率：标准模式下 100kHz、快速模式下 400kHz 和高速模式下 1MHz。SCL 周期产生寄存器用于设置不同的占空比以得到不同的 SCL 脉冲。

SDA 线是一条双向数据线，它连接整个 I<sup>2</sup>C 总线，在主机和从机之间用于数据的发送和接收。I<sup>2</sup>C 模块还具有仲裁检测功能，以防止多个主机试图同时传送数据到 I<sup>2</sup>C 总线的情况。



图 121. I<sup>2</sup>C 模块方框图

## 特性

- 双线 I<sup>2</sup>C 串行接口
  - 串行数据线 (SDA) 和串行时钟线 (SCL)
- 多种速率模式
  - 标准模式 - 100kHz
  - 快速模式 - 400kHz
  - 高速模式 - 1MHz
- 主机和从机之间的双向数据传输
- 多主机总线 - 无中心主机
  - 相同的接口可作为主机或从机
- 多主机同时传输的仲裁功能使其在总线上不会产生串行数据损坏
- 时钟同步
  - 允许不同比特率的设备通过一条串行总线进行通信
- 支持 7-bit 和 10-bit 寻址模式以及一般呼叫寻址
- 多个使用地址屏蔽功能的从机地址
- 超时功能
- 支持 PDMA 接口

## 功能描述

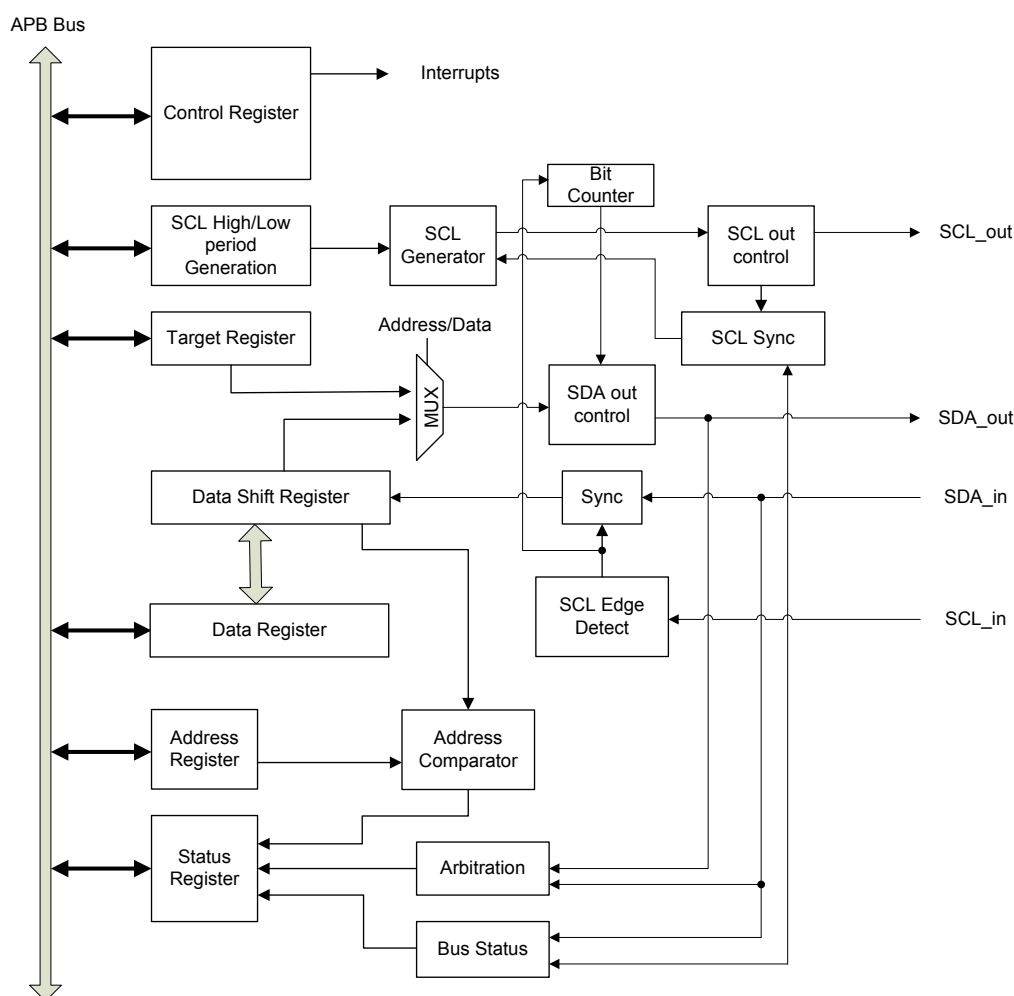
### 双线串行接口

I<sup>2</sup>C 模块有两条外部线，串行数据线 SDA 和串行时钟线 SCL，用来承载连接到总线的设备之间的信息。SCL 和 SDA 线是双向的，且必须连接一个上拉电阻。当 I<sup>2</sup>C 总线处于自由或空闲状态时，两个引脚都处于高电平状态，执行用于多个互连设备所要求的线与功能。

### START 和 STOP 条件

主机可以通过发送一个 START 信号初始化传输并通过发送一个 STOP 信号来终止传输。START 信号通常被称为“S”位，定义为当 SCL 线为高电平时，SDA 线上发生从高到低的电平变化。STOP 信号通常被称为“P”位，定义为当 SCL 线为高电平时，SDA 线上从低到高的电平变化。

重复的 START，称为“Sr”位，功能上与 START 条件相同。一个重复的 START 信号允许 I<sup>2</sup>C 接口与其它从机进行通信或者与没有解除 I<sup>2</sup>C 总线控制的同一设备在不同传输方向上进行通信。



图 122. START 和 STOP 条件

### 数据有效性

在 SCL 时钟的高电平期间，SDA 线上的数据必须保持稳定。只有当 SCL 线上的时钟信号处于低电平状态时，SDA 数据状态才能改变。

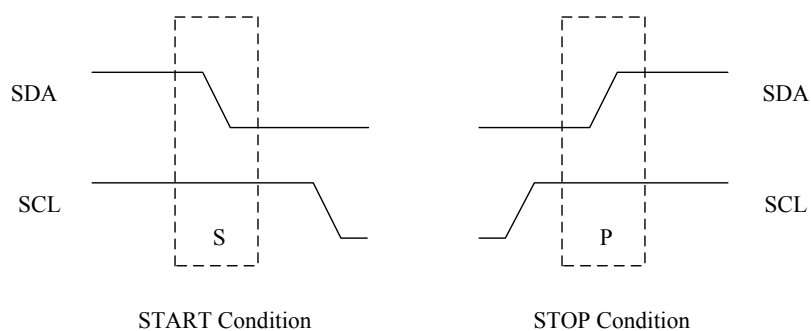

图 123. 数据有效性

寻址格式

主机发送地址确认目标从机之后，I<sup>2</sup>C 接口开始传输数据。地址帧只在主机发送 START 信号后发出。I2CCR 寄存器中的寻址模式选择位 ADRM 应该被设置来选择 7-bit 或 10-bit 寻址模式。

7-bit 地址格式

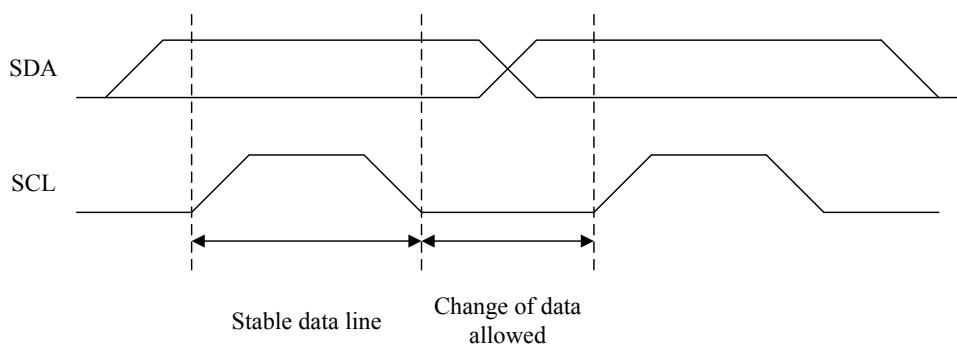
7-bit 地址格式由以下各部分组成：与主机通信的 7-bit 长度的从机地址，一个 R/W 位和一个 ACK 位。R/W 位定义了数据传输方向。

R/W=0( 写 ): 主机发送数据到被寻址的从机。

R/W=1( 读 ): 主机从被寻址的从机接收数据。

从机地址可通过 I2CADDR 寄存器中的 ADDR 字段分配。如果从机地址与主机发出的地址相匹配，从机将会返回一个确认位 (ACK)。

注意，不允许两个从机有相同的地址。



图 124. 7-bit 寻址模式

内部集成电路 (I2C0 & I2C1)

10-bit 地址格式

因 7-bit 地址范围有限, 为了防止地址冲突, 这里介绍一个 10-bit 地址格式的新方案。该改进的方案与 7-bit 寻址模式一起使用, 增加了十倍左右的可用地址范围。对于 10-bit 寻址模式, START 信号后的前两个字节包括一个头字节和一个地址字节, 用来决定主机会选择哪个从机。头字节由先头的“11110”和从机地址的第 10 位和第 9 位组成。第二个字节由从机的其余 8 位地址组成。

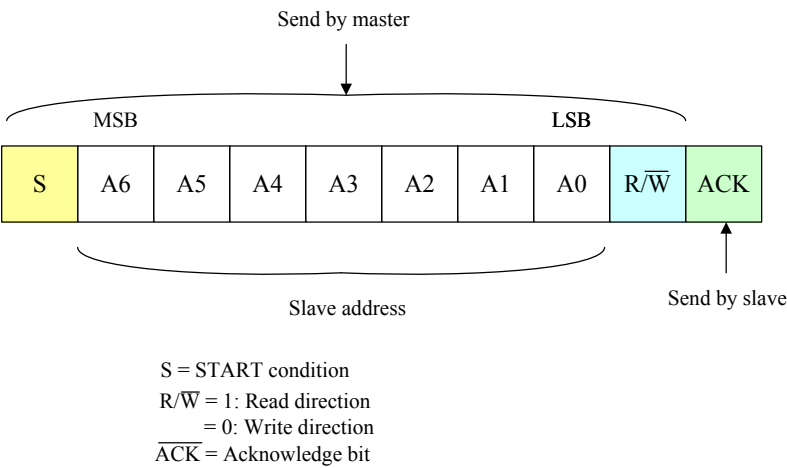
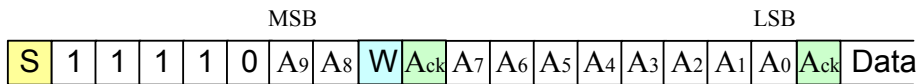

S = START condition  
W = Write command  
A<sub>ck</sub> = Acknowledge  
A<sub>9</sub> ~ A<sub>0</sub> = 10-bit Address

图 125. 10-bit 寻址写发送模式

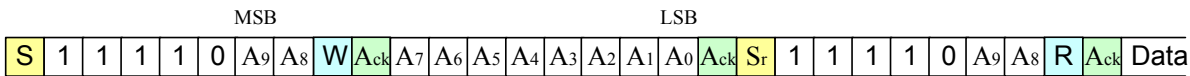

S = START condition  
Sr = Repeated-START condition  
W = Write command  
R = Read command  
A<sub>ck</sub> = Acknowledge  
A<sub>9</sub> ~ A<sub>0</sub> = 10-bit Address

图 126. 10-bit 寻址读接收模式

数据传输和确认

一旦从机地址匹配,可以根据由  $R\overline{W}$  位定义的传输方向,由从机发送或接收数据。每一个字节后面都在第 9 个 SCL 时钟上跟随一个确认位。

如果从机返回一个不确认信号 (NACK) 给主机,则主机会产生一个 STOP 信号来终止数据传输或产生一个重复 START 信号重新开始传输。

如果主机发送一个不确认信号 (NACK) 给从机,从机将释放 SDA 线给主机,主机将产生一个 STOP 信号来终止传输。



图 127. I<sup>2</sup>C 总线确认

时钟同步

正常工作时,只有一个主机可以产生 SCL 时钟。然而,当有多个主机试图产生 SCL 时钟,时钟应该同步以便数据输出可以比较。时钟同步可通过 I<sup>2</sup>C 接口到 SCL 线的线与连接来执行。

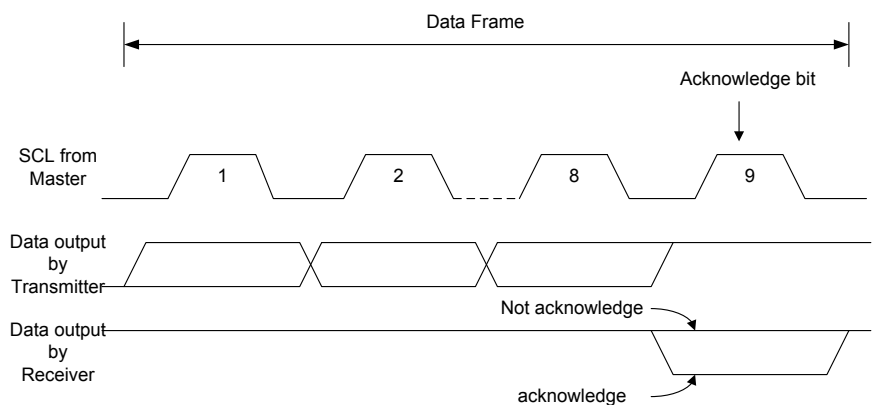

图 128. 仲裁期间时钟同步

## 仲裁

只有在 I<sup>2</sup>C 总线处于自由或空闲状态时, 主机才能开始传输。如果两个或两个以上的主机几乎同时产生 START 信号, 仲裁程序将会发生。

仲裁发生在 SDA 线上且可以持续很多位。仲裁程序赋予发送二进制低位 (逻辑低) 串行数据的设备更高的优先级。其它想要发送二进制高位 (逻辑高) 数据的主机将失去仲裁。只要一个主机失去仲裁, I<sup>2</sup>C 模块就会将 I2CSR 寄存器中的 ARBLOS 位置位, 并且在 I2CIER 寄存器中的中断使能位 ARBLSIEN 被置为 1 时产生中断。同时, 它会停止发送数据, 并监听总线, 以检测 I<sup>2</sup>C 停止信号。当停止信号被检测到, 失去仲裁的主机会再次尝试访问总线。

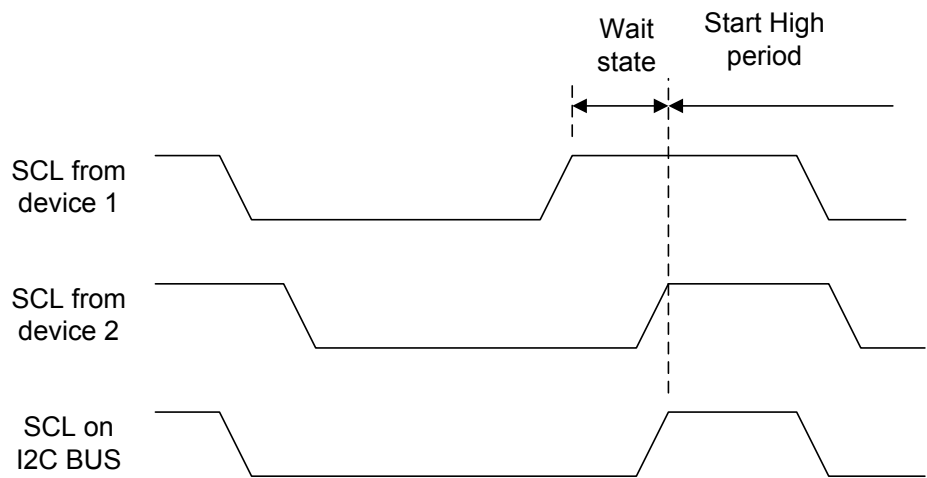

图 129. 两个主机仲裁程序

## 一般呼叫寻址

一般呼叫寻址功能可以用来寻址所有连接到 I<sup>2</sup>C 总线的设备。在寻址帧上, 主机可通过向 I2CTAR 寄存器中的 TAR 写入 00 和设置 RWD 位为 0 来激活一般呼叫寻址功能。

设备可通过设置相应的使能控制位 GCEN 为 1, 来使其支持一般呼叫寻址功能。如果 GCEN 位已经置 1 来支持一般呼叫寻址功能, 当设备接收到值为 00H 的地址帧时, I2CCR 寄存器中的 AA 位也应置 1 以返回一个确认信号。当此条件发生时, 一般呼叫标志位 GCS 将被置 1, 但 ADRS 标志位不会被置位。

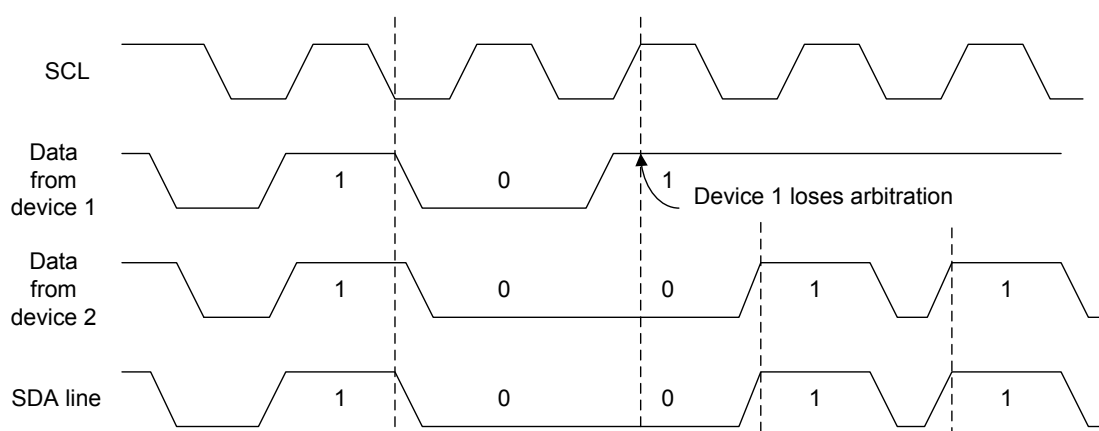
## 总线错误

如果数据正在 I<sup>2</sup>C 总线上传输时, 发生意外的 START 或 STOP 条件, 将会视作总线错误, 数据传输将被中止。当总线错误事件发生, I2CSR 寄存器中相应的总线错误标志位 BUSERR 将被置为 1, 且 SDA 和 SCL 线都将被释放。BUSERR 标志位应通过写 1 使其清零以初始化 I<sup>2</sup>C 模块为空闲状态。

## 地址屏蔽使能

I<sup>2</sup>C 模块提供给用户地址屏蔽的功能，用来决定在和主机发送来的地址帧作比较时可忽略哪个地址。当未屏蔽地址位和主机发送来的地址帧匹配时，ADRS 标志位被置位。注意，此功能仅在从机模式下可用。

例如，用户将数据传输设置为 7-bit 寻址模式，并设置 I2CADDRMR 寄存器的值为 0x05h 和 I2CADDR 寄存器的值为 0x55h，这意味着如果总线上 I<sup>2</sup>C 主机发送的地址等于 0x50h、0x51h、0x54h 或 0x55h，所有 I<sup>2</sup>C 从机地址将被认为是匹配的，在地址帧匹配之后，I2CSR 寄存器的 ADRS 标志位将被置位。

## 地址捕获

地址捕获寄存器 I2CADDRSR 用于监控整个数据传输期间 I<sup>2</sup>C 总线上的呼叫地址，不论 I<sup>2</sup>C 模块是作为主机还是从机。注意，I2CADDRSR 寄存器是只读寄存器，每个 I<sup>2</sup>C 总线上的呼叫地址自动存储在 I2CADDRSR 寄存器，即使 I<sup>2</sup>C 设备没被寻址。

## 工作模式

I<sup>2</sup>C 模块可工作在以下模式：

- 主机发送器
- 主机接收器
- 从机发送器
- 从机接收器

I<sup>2</sup>C 模块默认工作在从机模式。产生 START 信号后接口将自动切换到主机模式。

### 主机发送器模式

#### 开始条件

用户在设置 I2CCR 寄存器中的 I2CEN 位之后，向 I2CTAR 寄存器中写入目标从机地址和通信方向。开始条件发生之后，I2CSR 寄存器中的 STA 标志位被硬件置位。为了发送下列地址帧，如果 STA 标志位已被设为 1，则必须使其清零。STA 标志位通过读取 I2CSR 寄存器来清零。

#### 地址帧

主机发送地址帧后 I2CSR 寄存器中的 ADRS 标志位被置位，来自于地址匹配从机的确认信号被接收。为了发送下列数据帧，如果 ADRS 标志位已被设为 1，则必须使其清零。ADRS 标志位通过读取 I2CSR 寄存器来清零。

#### 数据帧

要发送到从机的数据必须被传送到 I2CDR 寄存器中。

I2CSR 寄存器中的 TXDE 位被置位，表明 I2CDR 寄存器是空的，这会使 SCL 线保持在逻辑低电平状态。新数据必须被传送到 I2CDR 寄存器以继续数据的传输。写入数据到 I2CDR 寄存器将清除 TXDE 标志位。

#### 关闭 / 继续发送

最后的数据字节发送完成后，I2CCR 寄存器中的 STOP 位被置位来中止发送或通过配置 I2CTAR 寄存器重新分配另外一个从机以开始新的传输。





图 130. 主机发送器时序图

主机接收器模式

开始条件

目标从机地址和通信方向必须被写入 I2CTAR 寄存器。在开始条件产生之后, I2CSR 寄存器中的 STA 位被置位。为了发送下列地址帧, 如果 STA 标志位已被设为 1, 则必须使其清零。STA 标志位通过读取 I2CSR 寄存器来清零。

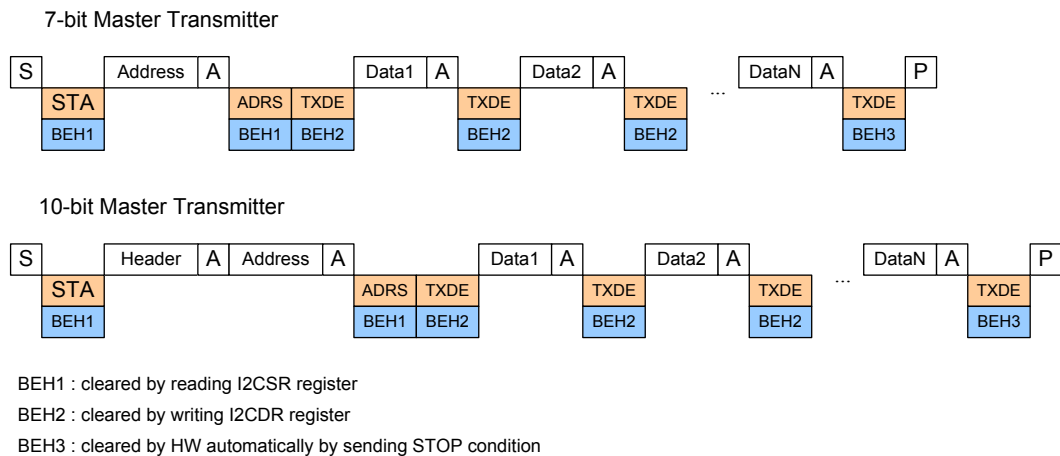
地址帧

7-bit 寻址模式: 主机发送地址帧后 I2CSR 寄存器中的 ADRS 标志位被置位, 来自于地址匹配的从机的确认信号被接收。为了接收下列数据帧, 如果 ADRS 标志位已被设为 1, 则必须使其清零。ADRS 标志位通过读取 I2CSR 寄存器来清零。

10-bit 寻址模式: 在此模式下, I2CSR 寄存器中的 ADRS 标志位会被置位两次。第一次是当 10-bit 地址被发送且接收到来自于从机的确认信号时, ADRS 位被置位。第二次是当头字节被发送且从机确认信号被接收时, ADRS 位被置位。为了接收下列数据帧, 如果 ADRS 标志位已被设为 1, 则必须使其清零。ADRS 标志位在读取 I2CSR 寄存器之后清零。详细的主机接收器模式时序图如下图所示。

数据帧

在主机接收器模式, 数据由从机发送。一旦数据被主机接收, I2CSR 寄存器中的 RXDNE 标志位会被置位, 但不会保持 SCL 线的状态。然而, 如果设备接收一个完整的新数据字节且 RXDNE 位被置 1, 则 I2CSR 寄存器中的 RXBF 位将被置 1 且 SCL 线会保持在一个逻辑低的状态。当此情况发生时, 应读取 I2CDR 寄存器的数据以继续数据的传输。读取 I2CDR 寄存器后, RXDNE 标志位被清零。

关闭 / 继续发送

在最后一个数据字节传送完成前, 主机应使 I2CCR 寄存器中的 AA 位复位来发送一个 NACK 信号到从机。最后一个来自从机的数据字节被接收后, 一旦主机发送完一个 NACK 信号给从机, 主机将保持 SCL 线在逻辑低的状态。STOP 位被置位来终止数据传送或重新配置 I2CTAR 寄存器以开始新的传输。

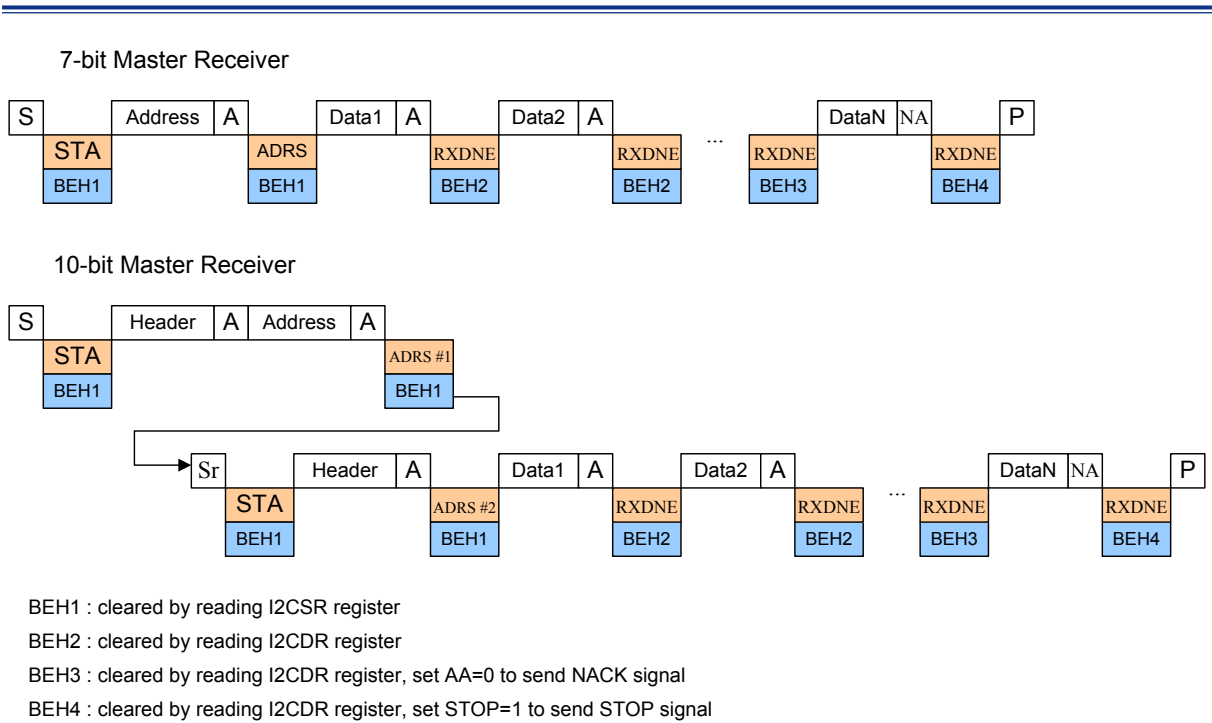

内部集成电路 (I2C0 & I2C1)

图 131. 主机接收器时序图

从机发送器模式

地址帧

7-bit 寻址模式，在从机接收到与从机地址相匹配的呼叫地址后，I2CSR 寄存器中的 ADRS 位被置位。10-bit 寻址模式，当第一个头字节和第二个地址字节都匹配时，ADRS 位被置位。在 ADRS 位已被置 1 后必须使其清零来继续数据的传输。读取 I2CSR 寄存器后，ADRS 位被清零。

数据帧

在从机发送器模式，TXDE 位被置位表明 I2CDR 是空的，这将导致 SCL 线处于一个逻辑低的状态。新的发送数据必须写入到 I2CDR 寄存器以继续数据的传输。向 I2CDR 中写入一个数据将使 TXDE 位清零。

接收不确认信号

当从机接收到一个不确认信号时，I2CSR 寄存器中的 RXNACK 位被置位，但不会保持 SCL 线的状态。向 RXNACK 写入 1 会使 RXNACK 标志位清零。

STOP 条件

当从机检测到一个 STOP 条件时，I2CSR 寄存器中的 STO 位会被置位以表明 I<sup>2</sup>C 接口发送结束。读取 I2CSR 寄存器可以使 STO 标志位清零。



图 132. 从机发送器时序图

从机接收器模式

地址帧

在从机接收到与从机地址相匹配的呼叫地址后，I2CSR 寄存器中的 ADRS 位被置位。在 ADRS 位已被置 1 后必须使其清零来继续数据的传输。读取 I2CSR 寄存器之后，ADRS 标志位被清零。

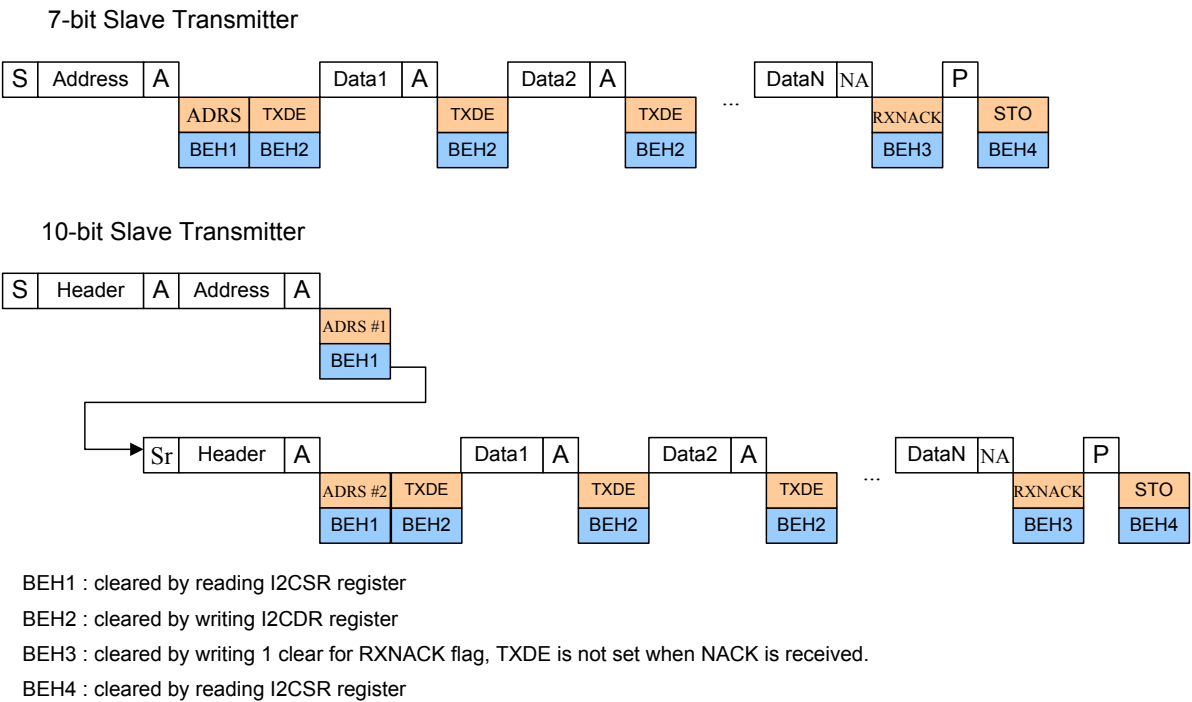
数据帧

在从机接收模式，数据从主机发送。一旦一个数据字节被从机接收，I2CSR 寄存器中的 RXDNE 标志位被置位，但不会保持 SCL 线的状态。然而，如果设备接收一个完整的新数据字节且 RXDNE 位被置 1，则 I2CSR 寄存器中的 RXBF 位将被置 1 且 SCL 线会保持在一个逻辑低的状态。当此情况发生时，应读取 I2CDR 寄存器中的数据来继续数据的传输。读取 I2CDR 寄存器之后，RXDNE 标志位被清零。

STOP 条件

当从机检测到 STOP 条件时，I2CSR 寄存器中的 STO 标志位会被置位以表明 I<sup>2</sup>C 接口发送结束。读取 I2CSR 寄存器可以使 STO 位清零。



图 133. 从机接收器时序图

保持 SCL 线状态的条件

下列条件将使 SCL 线由硬件保持在一个逻辑低电平状态，从而使得所有的 I²C 传输停止。数据传输将在下列条件消除后继续进行。

表 45. 保持 SCL 线状态的条件

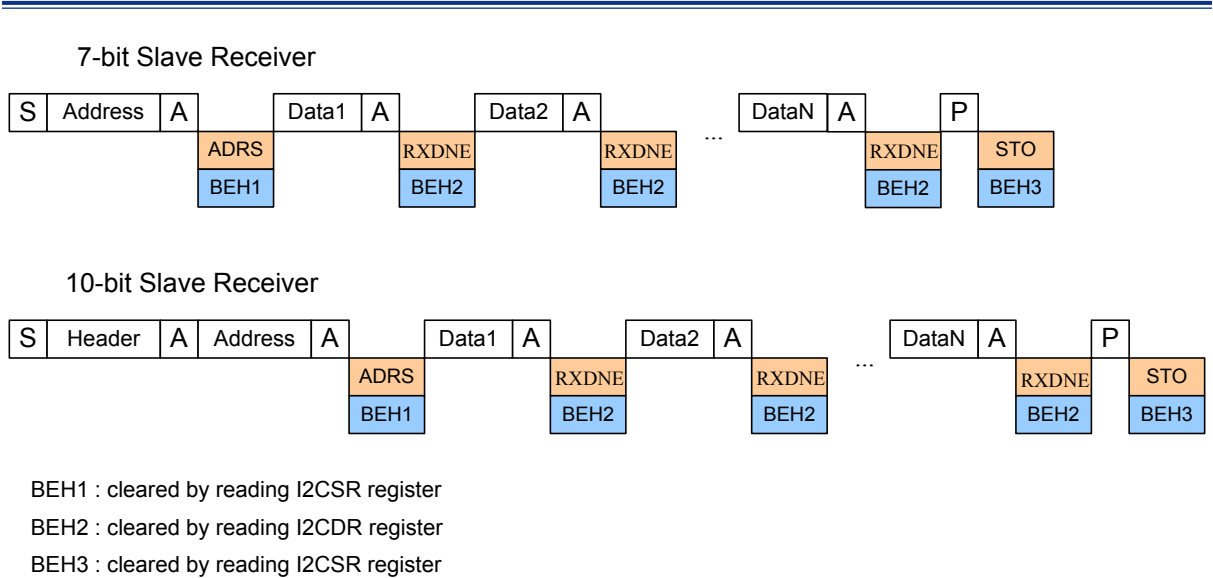
| 类型 | 条件             | 描述                                                                                                         | 条件消除后                                                                   |
|----|----------------|------------------------------------------------------------------------------------------------------------|-------------------------------------------------------------------------|
| 标志 | TXDE           | I²C 模块用在发送器模式，I2CDR 寄存器需要发送数据。<br>(注：接收到 NACK 信号后，TXDE 位将不会被置位。)                                           | 主机情况：<br>写数据到 I2CDR 寄存器<br>设置 TAR<br>设置 STOP<br>从机情况：<br>写数据到 I2CDR 寄存器 |
|    | GCS            | I²C 模块通过一般呼叫作为从机被寻址。                                                                                       | 读取 I2CSR 寄存器                                                            |
|    | ADRS           | 主机：<br>I²C 模块发送地址帧并接收从从机返回的一个 ACK 信号<br>(注：请参考图 130 和图 131)<br>从机：<br>I²C 模块作为从机被寻址<br>(注：请参考图 132 和图 133) | 读取 I2CSR 寄存器                                                            |
|    | STA            | 主机发送 START 信号                                                                                              | 读取 I2CSR 寄存器                                                            |
|    | RXBF           | 设备接收完整的新数据，RXDNE 标志位已被置位。                                                                                  | 读取 I2CDR 寄存器                                                            |
| 事件 | 主机接收 NACK      | 无论是地址还是数据帧，一旦接收到 NACK 信号，SCL 线将保持在主机模式。                                                                    | 设置 TAR<br>设置 STOP                                                       |
|    | 主机在接收模式发送 NACK | 在主机接收模式接收最后一个数据字节时发生。<br>(注：请参考图 130。此情况下，RXNACK 标志将不会被置位。)                                                | 设置 TAR<br>设置 STOP                                                       |

## I<sup>2</sup>C 超时功能

超时功能可减少由于接收错误时钟源造成 I<sup>2</sup>C 被锁住的问题。如果在超时周期里没有接收到 I<sup>2</sup>C 总线时钟源, 相关 I<sup>2</sup>C 超时标志位将被置位。超时周期是由一个带有可编程预载值的 16-bit 向下计数型计数器决定的。该超时计数器由 I<sup>2</sup>C 超时时钟  $f_{I2CTO}$  驱动, 时钟频率是由 I2CTOUT 寄存器的超时预分频器字段定义的。I2CTOUT 寄存器的 TOUT 字段用于定义超时计数器预载值。通过设置 I2CCR 寄存器的 ENTOUT 位来使能超时功能。当 ENTOUT 位被置为 1 且以下其中一种情况发生时, 超时计数器将从预载值开始向下计数:

- I<sup>2</sup>C 主机模块发送 START 信号。
  - I<sup>2</sup>C 从机模块检测到 START 信号。
  - RXBF、TXDE、RXDNE、RXNACK、GCS 或 ADRS 标志位被置位。
- ENTOUT 位清零时, 超时计数器将停止计数。然而, 当下列所示情况发生时, 计数器也会停止计数:
- I<sup>2</sup>C 从机模块没被寻址。
  - I<sup>2</sup>C 从机模块检测到 STOP 信号。
  - I<sup>2</sup>C 主机模块发送 STOP 信号。
  - I2CSR 寄存器的 ARBLOS 或 BUSERR 标志位被置位。

如果超时计数器下溢, I2CSR 寄存器的相关超时标志位 TOUTF 将会被置为 1, 若相关中断使能将产生超时中断。

## PDMA 接口

PDMA 接口集成于 I<sup>2</sup>C 模块。在发送器或接收器模式下可分别通过设置 TXDMAE 或 RxDMAE 位为 1 来使能 PDMA 功能。在发送器模式下, 若数据寄存器为空, TXDMAE 位置 1, PDMA 功能将被激活用于把数据从某一个存储器位置移到 I<sup>2</sup>C 数据寄存器。类似地, 在接收器模式下, 若数据寄存器不为空 RxDMAE 位置 1, PDMA 功能将被激活用于把数据从 I<sup>2</sup>C 数据寄存器移到指定的存储器位置。

当 I<sup>2</sup>C 模块工作于主机接收器模式且 PDMA 功能使能时, DMA 模式 NACK 控制位 DMANACK 用于确认 NACK 信号是否发送。如果 DMANACK 位被置 1, 并且数据已全部通过 PDMA 接口被接收和移动, NACK 信号将自动发出以正确终止数据传输。

PDMA 配置模式的详细描述, 请参考 PDMA 章节。

寄存器列表

下表所示为 I<sup>2</sup>C 寄存器及其复位值。

表 46. I<sup>2</sup>C 寄存器列表

| 寄存器                                | 偏移量   | 描述                               | 复位值         |
|------------------------------------|-------|----------------------------------|-------------|
| I <sup>2</sup> C0 基址 = 0x4004_8000 |       |                                  |             |
| I <sup>2</sup> C1 基址 = 0x4004_9000 |       |                                  |             |
| I2CnCR                             | 0x000 | I <sup>2</sup> Cn 控制寄存器          | 0x0000_0000 |
| I2CnIER                            | 0x004 | I <sup>2</sup> Cn 中断使能寄存器        | 0x0000_0000 |
| I2CnADDR                           | 0x008 | I <sup>2</sup> Cn 地址寄存器          | 0x0000_0000 |
| I2CnSR                             | 0x00C | I <sup>2</sup> Cn 状态寄存器          | 0x0000_0000 |
| I2CnSHPGR                          | 0x010 | I <sup>2</sup> Cn SCL 高电平周期发生寄存器 | 0x0000_0000 |
| I2CnSLPGR                          | 0x014 | I <sup>2</sup> Cn SCL 低电平周期发生寄存器 | 0x0000_0000 |
| I2CnDR                             | 0x018 | I <sup>2</sup> Cn 数据寄存器          | 0x0000_0000 |
| I2CnTAR                            | 0x01C | I <sup>2</sup> Cn 目标寄存器          | 0x0000_0000 |
| I2CnADDMR                          | 0x020 | I <sup>2</sup> Cn 地址屏蔽寄存器        | 0x0000_0000 |
| I2CnADDSDR                         | 0x024 | I <sup>2</sup> Cn 地址捕获寄存器        | 0x0000_0000 |
| I2CnTOUT                           | 0x028 | I <sup>2</sup> Cn 超时寄存器          | 0x0000_0000 |

寄存器描述

I<sup>2</sup>C<sub>n</sub> 控制寄存器 – I2C<sub>n</sub>CR, n=0 或 1

该寄存器定义了相应的 I<sup>2</sup>C<sub>n</sub> 功能使能控制位。

|         |                                                            |
|---------|------------------------------------------------------------|
| 偏移量:    | 0x000                                                      |
| 复位值:    | 0x0000_2000                                                |
| 类型 / 复位 | 31 30 29 28 27 26 25 24                                    |
|         | 保留位                                                        |
| 类型 / 复位 | 23 22 21 20 19 18 17 16                                    |
|         | 保留位                                                        |
| 类型 / 复位 | 15 14 13 12 11 10 9 8                                      |
|         | SEQ_FILTER COMB_FILTER_En ENTOUT 保留位 DMANACK RXDMAE TXDMAE |
| 类型 / 复位 | RW 0 RW 0 RW 0 RW 0 RW 0 RW 0 RW 0                         |
|         | 7 6 5 4 3 2 1 0                                            |
| 类型 / 复位 | ADRM 保留位 I2CEN GCEN STOP AA                                |
|         | RW 0 RW 0 RW 0 RW 0                                        |

| 位       | 字段             | 描述                                                                                                                                                                                    |
|---------|----------------|---------------------------------------------------------------------------------------------------------------------------------------------------------------------------------------|
| [15:14] | SEQ_FILTER     | SDA 或 SCL 输入连续滤波器配置位<br>00: 连续滤波器除能<br>01: 1 个 PCLK 干扰滤波器<br>10 或 11: 2 个 PCLK 干扰滤波器<br>注: 该设置将影响 SCL 的频率。详细的描述在 I2CSLPGR 寄存器部分。                                                      |
| [13]    | COMB_FILTER_En | SDA 或 SCL 输入组合滤波器使能位<br>0: 组合滤波器除能<br>1: 组合滤波器使能                                                                                                                                      |
| [12]    | ENTOUT         | I <sup>2</sup> C 超时功能使能控制位<br>0: 超时功能除能<br>1: 超时功能使能<br>该位用于使能或除能 I <sup>2</sup> C 超时功能。当 I2CEN 位清零, ENTOUT 位将由硬件自动清零。建议用户在超时计数器设置 ENOUT 位为 1 开始计数之前要配置好 I2CnTOUT 寄存器的 PSC 和 TOUT 字段。 |
| [10]    | DMANACK        | DMA 模式 NACK 控制位<br>0: 无操作<br>1: 在 DMA 模式下, I <sup>2</sup> C 主机接收器模块在接收到从机发送器的最后一个字节之后会自动发送一个 NACK 信号<br>I2CEN 位被清零时, DMANACK 位被硬件自动清零。                                                |
| [9]     | RXDMAE         | DMA 模式 RX 请求使能控制位<br>0: RX DMA 请求除能<br>1: RX DMA 请求使能<br>在接收器模式下, 如果数据寄存器不为空, RXDMAE 位被置 1, 相关 PDMA 通道将被激活用于把数据从数据寄存器移到特定的位置, 该位置由相关 PDMA 寄存器定义。I2CEN 位清零时, RXDMAE 位被硬件自动清零。          |

内部集成电路 (I2C0 & I2C1)



| 位   | 字段     | 描述                                                                                                                                                                      |
|-----|--------|-------------------------------------------------------------------------------------------------------------------------------------------------------------------------|
| [8] | TXDMAE | DMA 模式 TX 请求使能控制位<br>0: TX DMA 请求除能<br>1: TX DMA 请求使能<br>在发送器模式下，如果数据寄存器不为空，TXDMAE 位被置 1，相关 PDMA 通道将被激活用于把数据从特定的位置移到数据寄存器，该位置由相关 PDMA 寄存器定义。I2CEN 位清零时，TXDMAE 位被硬件自动清零。 |
| [7] | ADRM   | 寻址模式<br>0: 7-bit 寻址模式<br>1: 10-bit 寻址模式<br>当 I²C 主机 / 从机模块工作在 7-bit 寻址模式时，它只能发出和响应一个 7-bit 地址，反之亦然。当 I2CEN 除能，ADRM 位会被硬件自动清零。                                           |
| [3] | I2CEN  | I²C 接口使能位<br>0: I²C 接口除能<br>1: I²C 接口使能                                                                                                                                 |
| [2] | GCEN   | 一般呼叫使能位<br>0: 一般呼叫功能除能<br>1: 一般呼叫功能使能<br>当设备接收到 0x00 的呼叫地址且 GCEN 和 AA 位都被置 1，则 I²C 接口将作为一个从机且 I2CSR 寄存器中的 GCS 位将被置 1。当 I2CEN 位被清零时，GCEN 位被硬件自动清零。                       |
| [1] | STOP   | STOP 条件控制位<br>0: 无动作<br>1: 在主机模式下发送 STOP 条件<br>此位被软件置 1 来产生一个 STOP 条件，通过硬件自动清零。STOP 位只用于主机。                                                                             |
| [0] | AA     | 确认位<br>0: 在一个字节接收后发送一个不确认信号 (NACK)<br>1: 在一个字节接收后发送一个确认信号 (ACK)<br>当 I2CEN 位清零，AA 位被硬件自动清零。                                                                             |

I<sup>2</sup>Cn 中断使能寄存器 – I2CnIER, n=0 或 1

该寄存器定义了相应的 I<sup>2</sup>Cn 中断使能位。

偏移量: 0x004  
复位值: 0x0000\_0000

|         |     |    |    |    |        |          |          |          |
|---------|-----|----|----|----|--------|----------|----------|----------|
|         | 31  | 30 | 29 | 28 | 27     | 26       | 25       | 24       |
|         | 保留位 |    |    |    |        |          |          |          |
| 类型 / 复位 |     |    |    |    |        |          |          |          |
|         | 23  | 22 | 21 | 20 | 19     | 18       | 17       | 16       |
|         | 保留位 |    |    |    |        | RXBFIE   | TXDEIE   | RXDNEIE  |
| 类型 / 复位 |     |    |    |    |        | RW 0     | RW 0     | RW 0     |
|         | 15  | 14 | 13 | 12 | 11     | 10       | 9        | 8        |
|         | 保留位 |    |    |    | TOUTIE | BUSERRIE | RXNACKIE | ARBLOSIE |
| 类型 / 复位 |     |    |    |    | RW 0   | RW 0     | RW 0     | RW 0     |
|         | 7   | 6  | 5  | 4  | 3      | 2        | 1        | 0        |
|         | 保留位 |    |    |    | GCSIE  | ADRSIE   | STOIE    | STAIE    |
| 类型 / 复位 |     |    |    |    | RW 0   | RW 0     | RW 0     | RW 0     |

| 位    | 字段       | 描述                                                                                         |
|------|----------|--------------------------------------------------------------------------------------------|
| [18] | RXBFIE   | RX 缓冲器已满中断使能位<br>0: 中断除能<br>1: 中断使能<br>当 I2CCR 寄存器中的 I2CEN 位清零时，此位将被硬件清零。                  |
| [17] | TXDEIE   | 发送器模式下数据寄存器空中断使能位<br>0: 中断除能<br>1: 中断使能<br>当 I2CCR 寄存器中的 I2CEN 位清零时，此位将被硬件清零。              |
| [16] | RXDNEIE  | 接收器模式下数据寄存器非空中断使能位<br>0: 中断除能<br>1: 中断使能<br>当 I2CCR 寄存器中的 I2CEN 位清零时，此位将被硬件清零。             |
| [11] | TOUTIE   | 超时中断使能位<br>0: 中断除能<br>1: 中断使能<br>I2CCR 寄存器中的 I2CEN 位清零时，此位将被硬件清零。                          |
| [10] | BUSERRIE | 总线错误中断使能位<br>0: 中断除能<br>1: 中断使能<br>I2CCR 寄存器中的 I2CEN 位清零时，此位将被硬件清零。                        |
| [9]  | RXNACKIE | 接收不确认信号中断使能位<br>0: 中断除能<br>1: 中断使能<br>I2CCR 寄存器中的 I2CEN 位清零时，此位将被硬件清零。                     |
| [8]  | ARBLOSIE | I <sup>2</sup> C 多主机模式下仲裁丢失中断使能位<br>0: 中断除能<br>1: 中断使能<br>I2CCR 寄存器中的 I2CEN 位清零时，此位将被硬件清零。 |

| 位   | 字段     | 描述                                                                                         |
|-----|--------|--------------------------------------------------------------------------------------------|
| [3] | GCSIE  | 一般呼叫从机中断使能位<br>0: 中断除能<br>1: 中断使能<br>当 I2CCR 寄存器中的 I2CEN 位清零时，此位将被硬件清零。                    |
| [2] | ADRSIE | 从机地址匹配中断使能位<br>0: 中断除能<br>1: 中断使能<br>当 I2CCR 寄存器中的 I2CEN 位清零时，此位将被硬件清零。                    |
| [1] | STOIE  | STOP 条件检测中断使能位<br>0: 中断除能<br>1: 中断使能<br>当 I2CCR 寄存器中的 I2CEN 位清零时，此位将被硬件清零。该位仅用在 I2C 从机模式。  |
| [0] | STAIE  | START 条件发送中断使能位<br>0: 中断除能<br>1: 中断使能<br>当 I2CCR 寄存器中的 I2CEN 位清零时，此位将被硬件清零。该位仅用在 I2C 主机模式。 |

I<sup>2</sup>Cn 地址寄存器 – I2CnADDR, n=0 或 1

该寄存器定义了 I<sup>2</sup>Cn 设备地址。

偏移量: 0x008  
复位值: 0x0000\_0000

|         |      |      |      |      |      |      |      |      |
|---------|------|------|------|------|------|------|------|------|
|         | 31   | 30   | 29   | 28   | 27   | 26   | 25   | 24   |
|         | 保留位  |      |      |      |      |      |      |      |
| 类型 / 复位 |      |      |      |      |      |      |      |      |
|         | 23   | 22   | 21   | 20   | 19   | 18   | 17   | 16   |
|         | 保留位  |      |      |      |      |      |      |      |
| 类型 / 复位 |      |      |      |      |      |      |      |      |
|         | 15   | 14   | 13   | 12   | 11   | 10   | 9    | 8    |
|         | 保留位  |      |      |      |      |      | ADDR |      |
| 类型 / 复位 |      |      |      |      |      |      | RW 0 | RW 0 |
|         | 7    | 6    | 5    | 4    | 3    | 2    | 1    | 0    |
|         | ADDR |      |      |      |      |      |      |      |
| 类型 / 复位 | RW 0 | RW 0 | RW 0 | RW 0 | RW 0 | RW 0 | RW 0 | RW 0 |

| 位     | 字段   | 描述                                                                              |
|-------|------|---------------------------------------------------------------------------------|
| [9:0] | ADDR | 设备地址<br>该寄存器定义了 I2C 设备地址。当 I2C 设备用在 7-bit 寻址模式时，只有 ADDR[6:0] 位与 I2C 主机发送的地址相比较。 |

I<sup>2</sup>Cn 状态寄存器 – I2CnSR, n=0 或 1

该寄存器包含了 I<sup>2</sup>Cn 的工作状态。

偏移量: 0x00C  
复位值: 0x0000\_0000

|         |     |    |       |        |         |        |        |        |
|---------|-----|----|-------|--------|---------|--------|--------|--------|
|         | 31  | 30 | 29    | 28     | 27      | 26     | 25     | 24     |
|         | 保留位 |    |       |        |         |        |        |        |
| 类型 / 复位 |     |    |       |        |         |        |        |        |
|         | 23  | 22 | 21    | 20     | 19      | 18     | 17     | 16     |
|         | 保留位 |    | TXNRX | MASTER | BUSBUSY | RXBF   | TXDE   | RXDNE  |
| 类型 / 复位 |     |    | RO 0  | RO 0   | RO 0    | RO 0   | RO 0   | RO 0   |
|         | 15  | 14 | 13    | 12     | 11      | 10     | 9      | 8      |
|         | 保留位 |    |       |        | TOUTF   | BUSERR | RXNACK | ARBLOS |
| 类型 / 复位 |     |    |       |        | WC 0    | WC 0   | WC 0   | WC 0   |
|         | 7   | 6  | 5     | 4      | 3       | 2      | 1      | 0      |
|         | 保留位 |    |       |        | GCS     | ADRS   | STO    | STA    |
| 类型 / 复位 |     |    |       |        | RC 0    | RC 0   | RC 0   | RC 0   |

| 位    | 字段      | 描述                                                                                                                                                                                                                                                                                                                  |
|------|---------|---------------------------------------------------------------------------------------------------------------------------------------------------------------------------------------------------------------------------------------------------------------------------------------------------------------------|
| [21] | TXNRX   | 发送器 / 接收器模式<br>0: 接收器模式<br>1: 发送器模式<br>只读位。                                                                                                                                                                                                                                                                         |
| [20] | MASTER  | 主机模式<br>0: I <sup>2</sup> C 在从机模式或空闲<br>1: I <sup>2</sup> C 在主机模式<br>当 I2CTAR 寄存器被赋值且 I <sup>2</sup> C 总线空闲时, I <sup>2</sup> C 接口将切换作为 I <sup>2</sup> C 总线上的主机。<br>当通过将 I2CEN 位清零或发送一个 STOP 条件给 I <sup>2</sup> C 总线或检测出 I <sup>2</sup> C 总线错误来<br>软件除能 I <sup>2</sup> C 总线时, MASTER 位将被硬件清零。此位通过硬件置位或清零, 且为<br>只读位。 |
| [19] | BUSBUSY | 总线忙<br>0: I <sup>2</sup> C 总线空闲<br>1: I <sup>2</sup> C 总线忙<br>当通过将 I2CEN 位置 1 使能 I <sup>2</sup> C 接口时, I <sup>2</sup> C 接口硬件开始检测 I <sup>2</sup> C 总线的状态。当<br>SDA 或 SCL 信号被检测到一个逻辑低状态时此位会被置 1, 当 STOP 条件被检测到<br>时此位会被清零。                                                                                             |
| [18] | RXBF    | 接收器模式下缓冲器已满标志位<br>0: 数据缓冲器未满<br>1: 数据缓冲器已满<br>当数据寄存器 I2CDR 已经存储了一个数据字节, 同时数据移位寄存器也已经接收到<br>了一个完整的新数据字节, 此位会被置位。RXBF 位通过软件读取 I2CDR 寄存器来<br>清零。                                                                                                                                                                       |

| 位    | 字段     | 描述                                                                                                                                                                                                                                                                                               |
|------|--------|--------------------------------------------------------------------------------------------------------------------------------------------------------------------------------------------------------------------------------------------------------------------------------------------------|
| [17] | TXDE   | 发送器模式下数据寄存器为空<br>0: 数据寄存器 I2CDR 非空<br>1: 数据寄存器 I2CDR 为空<br>在发送器模式下, 当 I2CDR 寄存器为空时, 此位被置位。需注意的是, 在地址帧被发送后此位必须置位, 告知发送的数据应该被载入到 I2CDR 寄存器。此位可通过以下方式清零: 在主机和从机模式下通过软件向 I2CDR 寄存器写入数据使其清零; 发送 STOP 信号, 终止数据传输后由硬件自动清零; 主机模式下设置 I2CTAR 寄存器重新开始新的数据传输。                                                |
| [16] | RXDNE  | 接收器模式下数据寄存器非空<br>0: 数据寄存器 I2CDR 为空<br>1: 数据寄存器 I2CDR 非空<br>在接收器模式下, 当 I2CDR 寄存器不为空时, 此位被置位。软件读取 I2CDR 寄存器中的数据字节使 RXDNE 位清零。                                                                                                                                                                      |
| [11] | TOUTF  | 超时计数器下溢标志位<br>0: 无超时计数器下溢发生<br>1: 超时计数器下溢发生<br>此位写入 1 将清零 TOUTF 标志位。                                                                                                                                                                                                                             |
| [10] | BUSERR | 总线错误标志位<br>0: 无总线错误发生<br>1: 总线错误发生<br>在传输过程中, 当 I <sup>2</sup> C 接口检测到一个错误的 START 或 STOP 条件时, 此位将被置位。此位写入 1 将使 BUSERR 标志位清零。<br>在主机模式下: 一旦总线错误事件发生, SDA 线和 SCL 线都将通过硬件被释放且 BUSERR 位被置位。软件必须在下一个地址字节被发送之前清除 BUSERR 标志位。<br>在从机模式下: 一旦从机检测到一个错误的 START 或 STOP 条件时, 软件必须在下一个地址字节被接收之前清除 BUSERR 标志位。 |
| [9]  | RXNACK | 接收不确认信号标志位<br>0: 从接收器返回确认信号<br>1: 从接收器返回不确认信号<br>RXNACK 位表明在主机或从机发送器模式下接收到不确认信号。向此位写入 1 来清除 RXNACK 标志位。                                                                                                                                                                                          |
| [8]  | ARBLOS | 仲裁丢失标志位<br>0: 无仲裁丢失被检测到<br>1: 位仲裁丢失被检测到<br>在地址或数据帧发送过程中, 当 I <sup>2</sup> C 接口失去另一个主机总线仲裁时, 此位被硬件置位。向此位写入 1 来清除 ARBLOS 标志位。一旦 ARBLOS 标志位被硬件置位, 则必须在下一次发送之前清除此标志位。                                                                                                                                |
| [3]  | GCS    | 一般呼叫从机标志位<br>0: 无一般呼叫从机发生<br>1: I <sup>2</sup> C 接口通过一般呼叫命令被寻址<br>在 7-bit 寻址模式或 10-bit 寻址模式下, I <sup>2</sup> C 接口收到 0x00 或 0x000 的地址时, 如果 GCEN 和 AA 位都被置为 1, 则将切换为一般呼叫从机。此标志位在被读取后自动清零。                                                                                                          |

| 位   | 字段   | 描述                                                                                                                                                                                                                                                                                                                         |
|-----|------|----------------------------------------------------------------------------------------------------------------------------------------------------------------------------------------------------------------------------------------------------------------------------------------------------------------------------|
| [2] | ADRS | 地址发送 ( 主机模式 ) / 地址接收 ( 从机模式 ) 标志位<br>– 主机模式下地址发送<br>0: 地址帧没被发送<br>1: 地址帧已被发送<br>对于 7-bit 寻址模式，此位在主机接收到从机发送的地址帧确认位后被置位。对于 10-bit 寻址模式，此位在接收到第一个头字节和第二个地址字节的确认位后被置位。<br>– 从机模式下地址匹配<br>0: I²C 接口没有被寻址<br>1: I²C 接口作为从机被寻址<br>当 I²C 接口接收到与 I2CADDR 寄存器里定义的地址相匹配的呼叫地址，且 I2CCR 寄存器中的 AA 位被置 1 时，将切换到从机模式。此标志位在读取 I2CSR 寄存器后被清零。 |
| [1] | STO  | STOP 条件检测标志位<br>0: 无 STOP 条件被检测<br>1: 从机模式下 STOP 条件被检测<br>此位只在从机模式下可用，且在读取 I2CSR 寄存器后被清零。                                                                                                                                                                                                                                  |
| [0] | STA  | START 条件发送标志位<br>0: 无 START 条件被发送<br>1: 在主机模式 START 条件被发送<br>此位只在主机模式下可用，且在读取 I2CSR 寄存器后自动清零。                                                                                                                                                                                                                              |

I<sup>2</sup>Cn SCL 高电平周期产生寄存器 – I2CnSHPGR, n=0 或 1

该寄存器定义了 I<sup>2</sup>Cn SCL 时钟高电平周期间隔。

偏移量: 0x010  
复位值: 0x0000\_0000

|         |      |    |    |    |    |    |    |    |
|---------|------|----|----|----|----|----|----|----|
| 类型 / 复位 | 31   | 30 | 29 | 28 | 27 | 26 | 25 | 24 |
|         | 保留位  |    |    |    |    |    |    |    |
| 类型 / 复位 | 23   | 22 | 21 | 20 | 19 | 18 | 17 | 16 |
|         | 保留位  |    |    |    |    |    |    |    |
| 类型 / 复位 | 15   | 14 | 13 | 12 | 11 | 10 | 9  | 8  |
|         | SHPG |    |    |    |    |    |    |    |
| 类型 / 复位 | RW   | 0  | RW | 0  | RW | 0  | RW | 0  |
| 类型 / 复位 | 7    | 6  | 5  | 4  | 3  | 2  | 1  | 0  |
|         | SHPG |    |    |    |    |    |    |    |
| 类型 / 复位 | RW   | 0  | RW | 0  | RW | 0  | RW | 0  |

| 位      | 字段   | 描述                                                                                                                                                                                                                                                   |
|--------|------|------------------------------------------------------------------------------------------------------------------------------------------------------------------------------------------------------------------------------------------------------|
| [15:0] | SHPG | SCL 时钟高电平周期产生<br>高电平周期持续时间设置 $SCL_{HIGH} = T_{PCLK} \times (SHPG + d)$<br>这里 $T_{PCLK}$ 是 APB 总线外设时钟 (PCLK) 周期, d 值取决于 I <sup>2</sup> C 控制寄存器 (I2CCR) 中 SEQ_FILTER 的设置。<br>若 SEQ_FILTER=00, d=6<br>若 SEQ_FILTER=01, d=8<br>若 SEQ_FILTER=10 或 11, d=9 |

I<sup>2</sup>Cn SCL 低电平周期产生寄存器 – I2CnSLPGR, n=0 或 1

该寄存器定义了 I<sup>2</sup>Cn SCL 时钟低电平周期间隔。

偏移量: 0x014  
复位值: 0x0000\_0000

|         |      |    |    |    |    |    |    |    |
|---------|------|----|----|----|----|----|----|----|
|         | 31   | 30 | 29 | 28 | 27 | 26 | 25 | 24 |
|         | 保留位  |    |    |    |    |    |    |    |
| 类型 / 复位 |      |    |    |    |    |    |    |    |
|         | 23   | 22 | 21 | 20 | 19 | 18 | 17 | 16 |
|         | 保留位  |    |    |    |    |    |    |    |
| 类型 / 复位 |      |    |    |    |    |    |    |    |
|         | 15   | 14 | 13 | 12 | 11 | 10 | 9  | 8  |
|         | SLPG |    |    |    |    |    |    |    |
| 类型 / 复位 | RW   | 0  | RW | 0  | RW | 0  | RW | 0  |
|         | 7    | 6  | 5  | 4  | 3  | 2  | 1  | 0  |
|         | SLPG |    |    |    |    |    |    |    |
| 类型 / 复位 | RW   | 0  | RW | 0  | RW | 0  | RW | 0  |

| 位      | 字段   | 描述                                                                                                                                                                                                                                                  |
|--------|------|-----------------------------------------------------------------------------------------------------------------------------------------------------------------------------------------------------------------------------------------------------|
| [15:0] | SLPG | SCL 时钟低电平周期产生<br>低电平周期持续时间设置 $SCL_{LOW} = T_{PCLK} \times (SLPG + d)$<br>这里 $T_{PCLK}$ 是 APB 总线外设时钟 (PCLK) 周期, d 值取决于 I <sup>2</sup> C 控制寄存器 (I2CCR) 中 SEQ_FILTER 的设置。<br>若 SEQ_FILTER=00, d=6<br>若 SEQ_FILTER=01, d=8<br>若 SEQ_FILTER=10 或 11, d=9 |



图 134. SCL 时序图



表 47. I²C 时钟设置范例

| I²C 时钟          | $T_{SCL} = T_{PCLK} \times [ (SHPG + d) + (SLPG + d) ] \ (d=6)$<br>PCLK 时钟下 SHPG + SLPG 的值 |       |       |       |
|-----------------|--------------------------------------------------------------------------------------------|-------|-------|-------|
|                 | 8MHz                                                                                       | 24MHz | 48MHz | 72MHz |
| 100kHz ( 标准模式 ) | 68                                                                                         | 228   | 468   | 708   |
| 400kHz ( 快速模式 ) | 8                                                                                          | 48    | 108   | 168   |
| 1MHz ( 高速模式 )   | x                                                                                          | 12    | 36    | 60    |

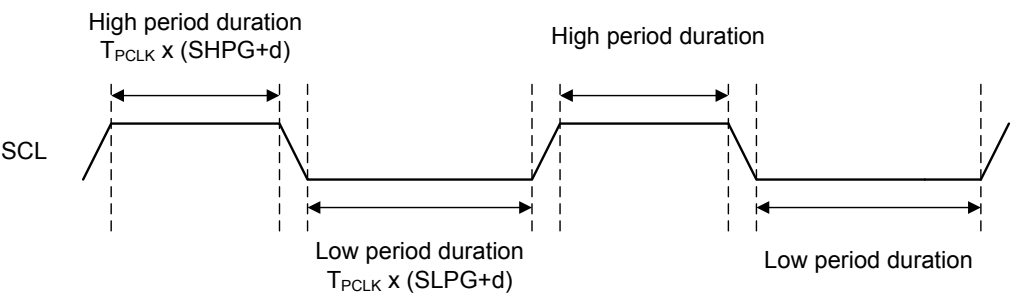
I²Cn 数据寄存器 – I2CnDR, n=0 或 1

该寄存器定义了由 I²Cn 模块发送和接收的数据。

偏移量: 0x018

复位值: 0x0000\_0000

|         |      |    |    |    |    |    |    |    |
|---------|------|----|----|----|----|----|----|----|
| 类型 / 复位 | 31   | 30 | 29 | 28 | 27 | 26 | 25 | 24 |
|         | 保留位  |    |    |    |    |    |    |    |
| 类型 / 复位 | 23   | 22 | 21 | 20 | 19 | 18 | 17 | 16 |
|         | 保留位  |    |    |    |    |    |    |    |
| 类型 / 复位 | 15   | 14 | 13 | 12 | 11 | 10 | 9  | 8  |
|         | 保留位  |    |    |    |    |    |    |    |
| 类型 / 复位 | 7    | 6  | 5  | 4  | 3  | 2  | 1  | 0  |
|         | DATA |    |    |    |    |    |    |    |
| 类型 / 复位 | RW   | 0  | RW | 0  | RW | 0  | RW | 0  |

| 位     | 字段   | 描述                                                                                                                                                                                           |
|-------|------|----------------------------------------------------------------------------------------------------------------------------------------------------------------------------------------------|
| [7:0] | DATA | I²Cn 数据寄存器<br>在发送器模式中，发送到从机的一个数据字节可以分配给这些位。如果软件分配新的数据给 I2CDR 寄存器时，TXDE 标志位将被清零。<br>在接收器模式中，一个数据字节从 MSB 到 LSB 逐位的通过 PC 接口被接收且被储存在数据移位寄存器中。一旦发送了确认位，当 RXDNE 标志位为 0 时，数据移位寄存器的值将被发送到 I2CDR 寄存器。 |

I<sup>2</sup>C<sub>n</sub> 目标寄存器 – I2C<sub>n</sub>TAR, n=0 或 1

该寄存器定义了要与之通信的目标设备地址。

偏移量: 0x01C  
复位值: 0x0000\_0000

|         |      |      |      |      |      |      |      |      |
|---------|------|------|------|------|------|------|------|------|
| 类型 / 复位 | 31   | 30   | 29   | 28   | 27   | 26   | 25   | 24   |
|         | 保留位  |      |      |      |      |      |      |      |
| 类型 / 复位 | 23   | 22   | 21   | 20   | 19   | 18   | 17   | 16   |
|         | 保留位  |      |      |      |      |      |      |      |
| 类型 / 复位 | 15   | 14   | 13   | 12   | 11   | 10   | 9    | 8    |
|         | 保留位  |      |      |      |      | RWD  | TAR  |      |
|         |      |      |      |      |      | RW 0 | RW 0 | RW 0 |
| 类型 / 复位 | 7    | 6    | 5    | 4    | 3    | 2    | 1    | 0    |
|         | TAR  |      |      |      |      |      |      |      |
|         | RW 0 | RW 0 | RW 0 | RW 0 | RW 0 | RW 0 | RW 0 | RW 0 |

| 位     | 字段  | 描述                                                                                                                                                                                       |
|-------|-----|------------------------------------------------------------------------------------------------------------------------------------------------------------------------------------------|
| [10]  | RWD | 读或写方向位<br>0: 写入目标从机地址<br>1: 读取目标从机地址<br>如果在 10-bit 主机接收器模式此位被置 1, 那么 I <sup>2</sup> C 接口将使在第一个头帧中的字节初始化为 11110xx0b, 然后由硬件自动发送一个值为 11110xx1b 的字节给第二个头帧。                                   |
| [9:0] | TAR | 目标从机地址<br>一旦数据写入该寄存器, I <sup>2</sup> C 接口将会自动发送一个 START 信号和一个目标从机地址。当系统想要发送一个重复的 START 信号给 I <sup>2</sup> C 总线时, 建议在一个字节传输完成之后再设置 I2CTAR 寄存器。不允许在地址帧设置 TAR。I2CTAR[9:7] 在 7-bit 寻址模式中不可用。 |

I<sup>2</sup>Cn 地址屏蔽寄存器 – I2CnADDMR, n=0 或 1

该寄存器定义了 I<sup>2</sup>Cn 地址哪个位被屏蔽以及哪个位没有与接收到的地址帧相关位作比较。

偏移量: 0x020  
复位值: 0x0000\_0000

|         |       |      |      |      |      |      |       |      |
|---------|-------|------|------|------|------|------|-------|------|
| 类型 / 复位 | 31    | 30   | 29   | 28   | 27   | 26   | 25    | 24   |
|         | 保留位   |      |      |      |      |      |       |      |
| 类型 / 复位 | 23    | 22   | 21   | 20   | 19   | 18   | 17    | 16   |
|         | 保留位   |      |      |      |      |      |       |      |
| 类型 / 复位 | 15    | 14   | 13   | 12   | 11   | 10   | 9     | 8    |
|         | 保留位   |      |      |      |      |      | ADDMR |      |
|         |       |      |      |      |      |      | RW 0  | RW 0 |
| 类型 / 复位 | 7     | 6    | 5    | 4    | 3    | 2    | 1     | 0    |
|         | ADDMR |      |      |      |      |      |       |      |
|         | RW 0  | RW 0 | RW 0 | RW 0 | RW 0 | RW 0 | RW 0  | RW 0 |

| 位     | 字段    | 描述                                                                                                                                                                                                                                 |
|-------|-------|------------------------------------------------------------------------------------------------------------------------------------------------------------------------------------------------------------------------------------|
| [9:0] | ADDMR | 地址屏蔽控制位<br>ADDMR[i] 用于定义 I2CnADDR 寄存器 ADDR 字段的第 i 位是否被屏蔽以及是否与接收到的 I <sup>2</sup> Cn 总线上的地址帧作比较。该寄存器仅用于 I <sup>2</sup> Cn 从机模式。<br>0: ADDR 第 i 位与 I <sup>2</sup> Cn 总线上的地址帧作比较<br>1: ADDR 第 i 位被屏蔽且没有与 I <sup>2</sup> Cn 总线上的地址帧作比较 |

I<sup>2</sup>Cn 地址捕获寄存器 – I2CnADDRS, n=0 或 1

该寄存器用于描述 I<sup>2</sup>Cn 总线上的地址帧值。

偏移量: 0x024  
复位值: 0x0000\_0000

|         |       |      |      |      |      |      |       |      |
|---------|-------|------|------|------|------|------|-------|------|
|         | 31    | 30   | 29   | 28   | 27   | 26   | 25    | 24   |
|         | 保留位   |      |      |      |      |      |       |      |
| 类型 / 复位 |       |      |      |      |      |      |       |      |
|         | 23    | 22   | 21   | 20   | 19   | 18   | 17    | 16   |
|         | 保留位   |      |      |      |      |      |       |      |
| 类型 / 复位 |       |      |      |      |      |      |       |      |
|         | 15    | 14   | 13   | 12   | 11   | 10   | 9     | 8    |
|         | 保留位   |      |      |      |      |      | ADDRS |      |
| 类型 / 复位 |       |      |      |      |      |      | RO 0  | RO 0 |
|         | 7     | 6    | 5    | 4    | 3    | 2    | 1     | 0    |
|         | ADDRS |      |      |      |      |      |       |      |
| 类型 / 复位 | RO 0  | RO 0 | RO 0 | RO 0 | RO 0 | RO 0 | RO 0  | RO 0 |

| 位     | 字段    | 描述                                                                 |
|-------|-------|--------------------------------------------------------------------|
| [9:0] | ADDRS | 地址捕获<br>一旦 I2CEN 位使能，I <sup>2</sup> Cn 总线上的呼叫地址值将被自动载入到该 ADDSR 字段。 |

I<sup>2</sup>Cn 超时寄存器 – I2CnTOUT, n=0 或 1

该寄存器定义了 I<sup>2</sup>Cn 超时计数器预载值和时钟预分频比。

偏移量: 0x028  
复位值: 0x0000\_0000

|         |      |      |      |      |      |      |      |      |
|---------|------|------|------|------|------|------|------|------|
| 类型 / 复位 | 31   | 30   | 29   | 28   | 27   | 26   | 25   | 24   |
|         | 保留位  |      |      |      |      |      |      |      |
| 类型 / 复位 | 23   | 22   | 21   | 20   | 19   | 18   | 17   | 16   |
|         | 保留位  |      |      |      |      | PSC  |      |      |
|         |      |      |      |      |      | RW 0 | RW 0 | RW 0 |
| 类型 / 复位 | 15   | 14   | 13   | 12   | 11   | 10   | 9    | 8    |
|         | TOUT |      |      |      |      |      |      |      |
|         | RW 0 | RW 0 | RW 0 | RW 0 | RW 0 | RW 0 | RW 0 | RW 0 |
| 类型 / 复位 | 7    | 6    | 5    | 4    | 3    | 2    | 1    | 0    |
|         | TOUT |      |      |      |      |      |      |      |
|         | RW 0 | RW 0 | RW 0 | RW 0 | RW 0 | RW 0 | RW 0 | RW 0 |

| 位       | 字段   | 描述                                                                                                                                                                                                                                                                                                                                                                                                                                                                                                                                    |
|---------|------|---------------------------------------------------------------------------------------------------------------------------------------------------------------------------------------------------------------------------------------------------------------------------------------------------------------------------------------------------------------------------------------------------------------------------------------------------------------------------------------------------------------------------------------|
| [18:16] | PSC  | I <sup>2</sup> C 超时计数器预分频选项<br>该 PSC 字段用于定义 I <sup>2</sup> C 超时计数器时钟频率 f <sub>I2CTO</sub> 。超时时钟频率通过以下公式获得。<br>$f_{I2CTO} = \frac{f_{PCLK}}{2^{PSC}}$<br>PSC=0 → f <sub>I2CTO</sub> = f <sub>PCLK</sub> / 2 <sup>0</sup> = f <sub>PCLK</sub><br>PSC=1 → f <sub>I2CTO</sub> = f <sub>PCLK</sub> / 2 <sup>1</sup> = f <sub>PCLK</sub> / 2<br>PSC=2 → f <sub>I2CTO</sub> = f <sub>PCLK</sub> / 2 <sup>2</sup> = f <sub>PCLK</sub> / 4<br>...<br>PSC=7 → f <sub>I2CTO</sub> = f <sub>PCLK</sub> / 2 <sup>7</sup> = f <sub>PCLK</sub> / 128 |
| [15:0]  | TOUT | I <sup>2</sup> C 超时计数器预载值<br>TOUT 字段用于定义计数器预载值。<br>下列情况发生时，计数器值重载：<br>1. I2CSR 寄存器的 RXBF、TXDE、RXDNE、RXNACK、GCS 或 ADRS 标志位被置位。<br>2. I <sup>2</sup> C 主机模块发送 START 信号。<br>3. I <sup>2</sup> C 从机模块检测到 START 信号。<br>下列情况发生时，计数器停止计数：<br>1. I <sup>2</sup> C 从机模块没被寻址。<br>2. I <sup>2</sup> C 主机模块发送 STOP 信号。<br>3. I <sup>2</sup> C 从机模块检测到 STOP 信号。<br>4. I2CSR 寄存器的 ARBLOS 或 BUSERR 标志位被置位。                                                                                                                                           |

## 20 串行外设接口 (SPI0 & SPI1)

### 简介

串行外设接口 SPI 提供了一个 SPI 协议：主从模式下数据发送和接收功能。SPI 接口使用 4 个引脚，其中有串行数据输入和输出线 MISO 和 MOSI，时钟线 SCK 和从机选择线 SEL。SPI 作为主机使用，用 SEL 和 SCK 信号控制数据流来说明数据通信启动和数据采样率。为了接收数据流，SPInCR1 寄存器的 DFL 字段定义的 1 位到 16 位数据流在特定的时钟边沿时被锁存且存储在数据寄存器或 RX FIFO。模式故障检测功能使其适用于多主机应用。



图 135. SPI 方框图

## 特性

- 主机或从机模式
- 主机模式频率高达 36MHz
- 从机模式频率高达 24MHz
- 可编程数据帧长度达 16 位
- FIFO 深度：8 级
- MSB 或 LSB 优先传输选择
- 可编程从机选择高或低有效极性
- 多个主机和多个从机工作模式
- 主机模式支持 SPI 串行 NOR Flash 双输出读取模式
- 四个错误标志带有各自的中断
  - 读溢出
  - 写冲突
  - 模式故障
  - 从机中止
- 支持 PDMA 接口

## 功能描述

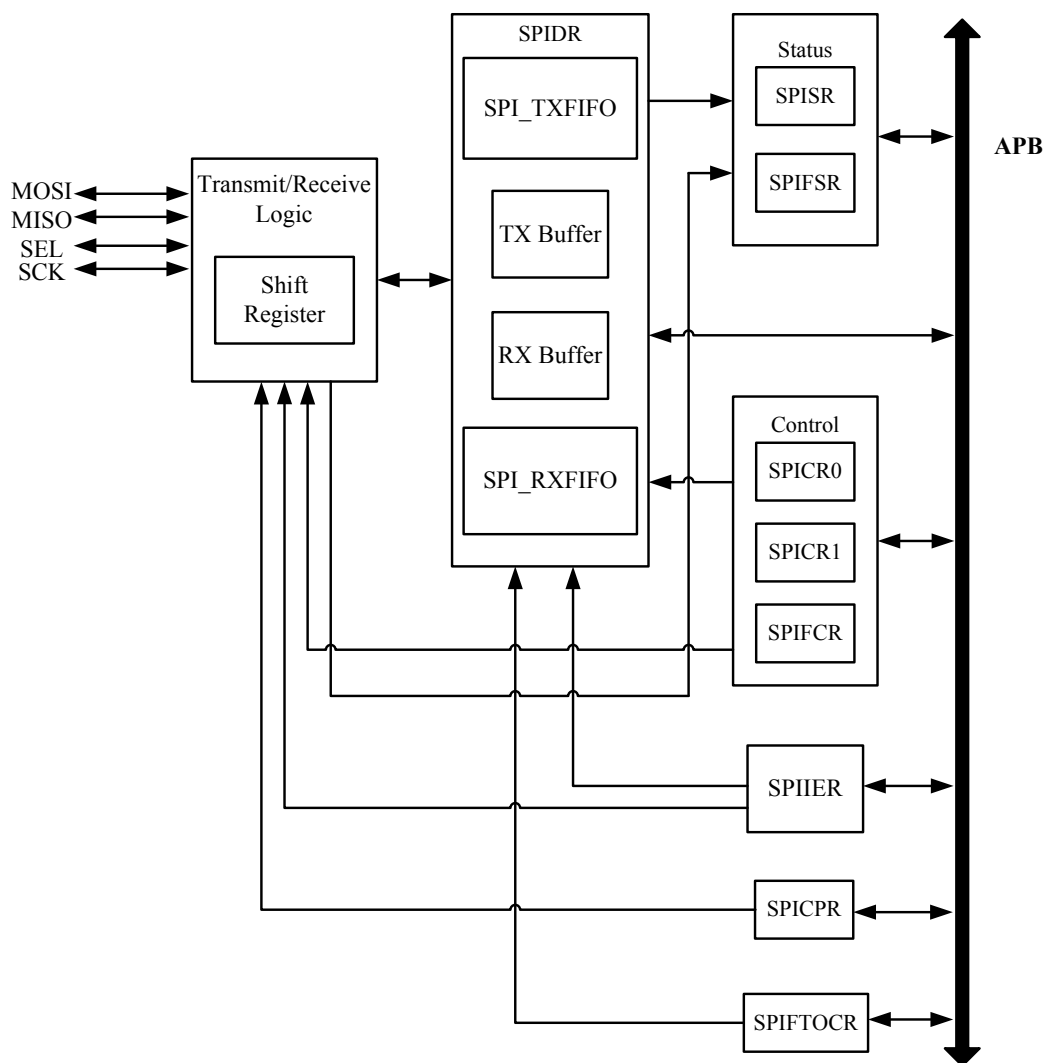
### 主机模式

每个数据帧的数据长度范围是 1~16 位。被发送的数据的第一位可以是 MSB 或 LSB，这由 SPICR1 寄存器的 FIRSTBIT 位决定。SPI 模块可以由 SPICR1 寄存器中的 MODE 位配置作为主机或从机。当 MODE 位被置位，SPI 模块被配置作为主机且在 SCK 引脚产生串行时钟。在串行时钟边沿发生时，数据流将移位寄存器中的数据发送到 MOSI 引脚。在数据传输的整个过程中，SEL 引脚保持有效电平。当 SPICR1 寄存器中的 SELAP 位被置位，在完整的数据处理过程中 SEL 引脚为高电平有效。当 SPICR1 寄存器中的 SELM 位被置位，SEL 引脚将被硬件自动驱动，在 SEL 有效边沿和 SCK 的第一个边沿之间的时间间隔等于 SCK 周期的一半。

### 从机模式

在从机模式，SCK 引脚作为输入脚且串行时钟来自于外部主机。SEL 引脚也作为输入脚。当 SELAP 位被清零，在完整的数据流接收期间 SEL 引脚为低电平有效。当 SELAP 位被置为 1，在完整数据流接收期间，SEL 引脚为高电平有效。

注：在从机模式，APB 时钟，即  $f_{PCLK}$ ，必须至少比外部 SCK 时钟输入频率快 3 倍。

SPI 串行帧格式

SPI 接口帧格式取决于时钟极性位 CPOL 和时钟相位位 CPHA 的配置。

- 时钟极性位 — CPOL  
当时钟极性位被清零，SCK 线空闲状态为低电平。当时钟极性位被置高，SCK 线空闲状态为高电平。
- 时钟相位位 — CPHA  
当时钟相位位被清零，数据会在第一个 SCK 时钟转换时被采样。当时钟相位位被置高，数据会在第二个 SCK 时钟转换时被采样。

SPI 接口有四种帧格式。表 48 显示了如何通过 SPICR1 寄存器中的 FORMAT 字段设置这些格式。

表 48. SPI 接口格式设置

| FORMAT [2:0] | CPOL | CPHA |
|--------------|------|------|
| 001          | 0    | 0    |
| 010          | 0    | 1    |
| 110          | 1    | 0    |
| 101          | 1    | 1    |
| 其它           | 保留位  |      |

CPOL = 0, CPHA = 0

在此格式下，接收到的数据在 SCK 线上升沿被采样，而被发送的数据在 SCK 线下降沿改变数据位。在主机模式中，当数据写入 SPIDR 寄存器时，第一个位被驱动。在从机模式中，当 SEL 信号变为有效电平时，第一个位被驱动。图 136 显示了此格式下单个字节数据传输时序图。



图 136. SPI 单字节数据传输时序图 – CPOL = 0, CPHA = 0



图 137 显示了此格式下连续数据传输的时序图。注意，在每个数据帧之间 SEL 信号必须转变为无效电平。

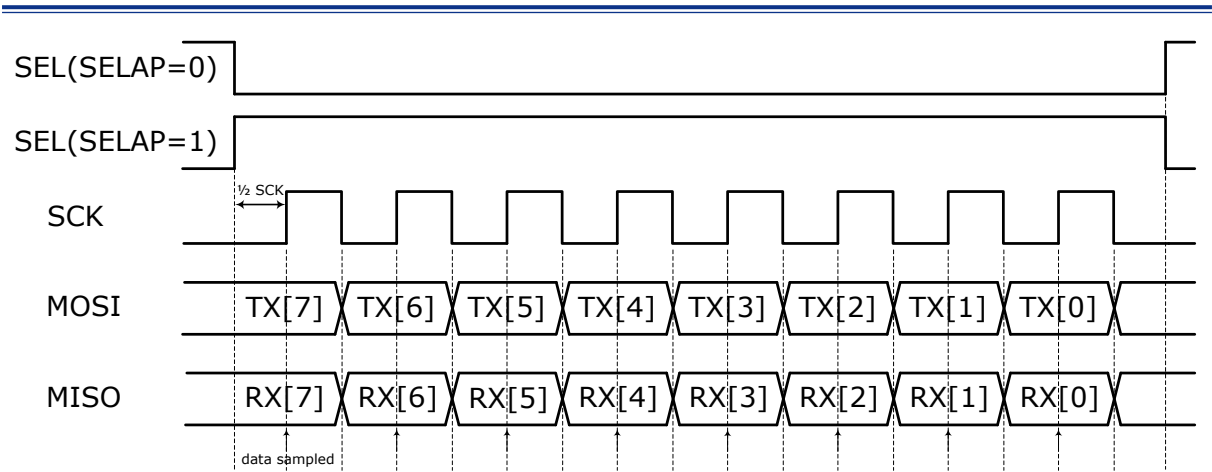

图 137. SPI 连续数据传输时序图 — CPOL = 0, CPHA = 0

**CPOL = 0, CPHA = 1**

在此格式下，接收到的数据在 SCK 线下降沿被采样，而被发送的数据在 SCK 线上升沿改变数据位。在主机模式中，当数据写入 SPIDR 寄存器时，第一个位被驱动。在从机模式中，第一个 SCK 时钟上升沿到来时，第一个位被驱动。图 138 显示了单个数据字节传输的时序。

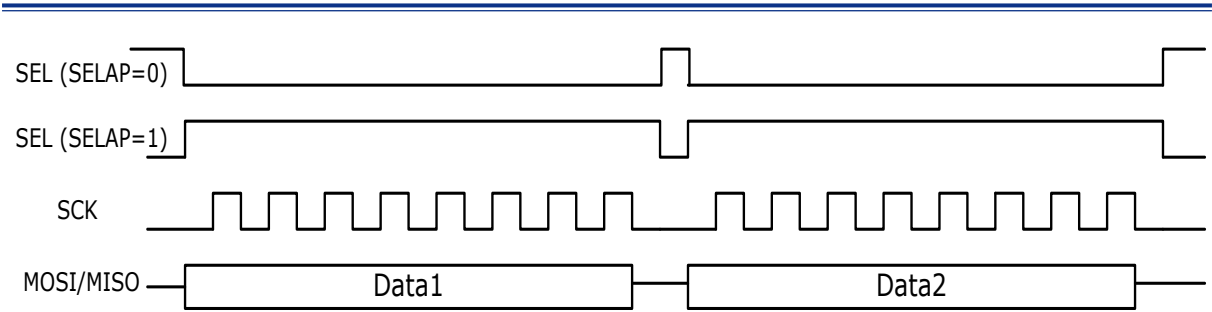

图 138. SPI 单个字节传输时序图 — CPOL = 0, CPHA = 1

图 139 显示了连续数据传输时序图。注意，SEL 信号必须保持在有效电平直到最后一个数据传输结束。

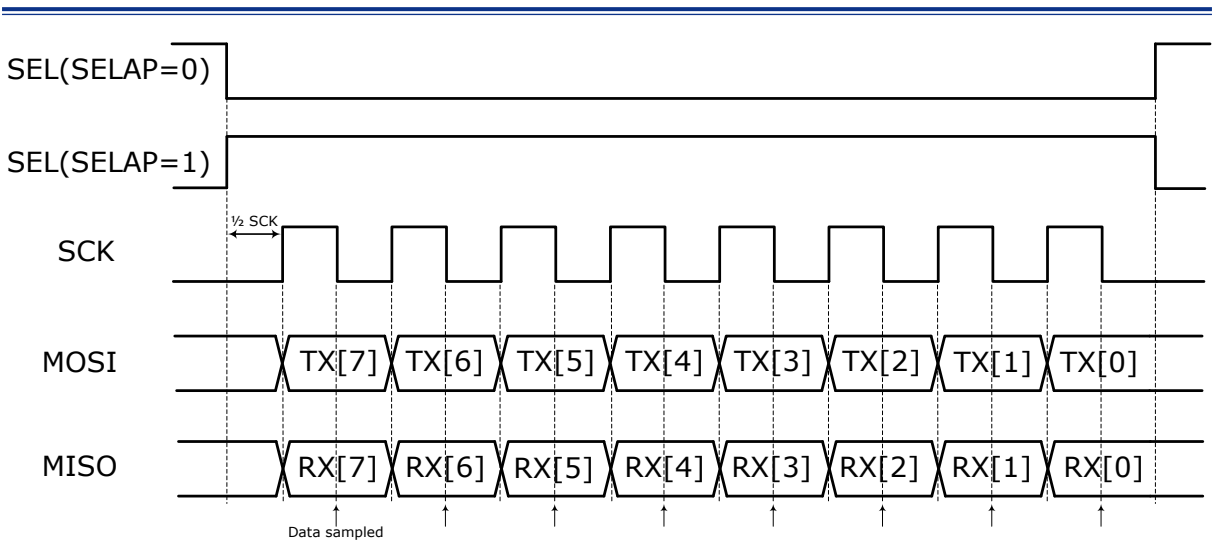

图 139. SPI 连续传输时序图 — CPOL = 0, CPHA = 1

**CPOL = 1, CPHA = 0**

在此格式下，接收到的数据在 SCK 线下降沿被采样，而被发送的数据在 SCK 线上升沿改变数据位。在主机模式中，当数据写入 SPIDR 寄存器时，第一个位被驱动。在从机模式中，在 SEL 信号转换为有效电平时，第一个位被驱动。图 140 显示了此格式下单个字节数据传输的时序图。

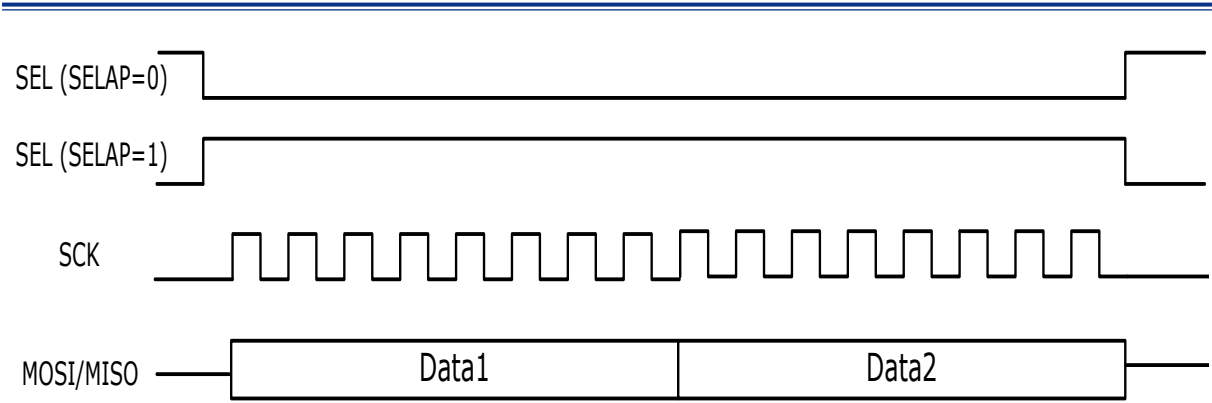

图 140. SPI 单个字节传输时序图 — CPOL = 1, CPHA = 0

图 141 显示了此格式下连续数据传输的时序图。注意，SEL 信号必须在每个数据帧之间转换为无效电平。

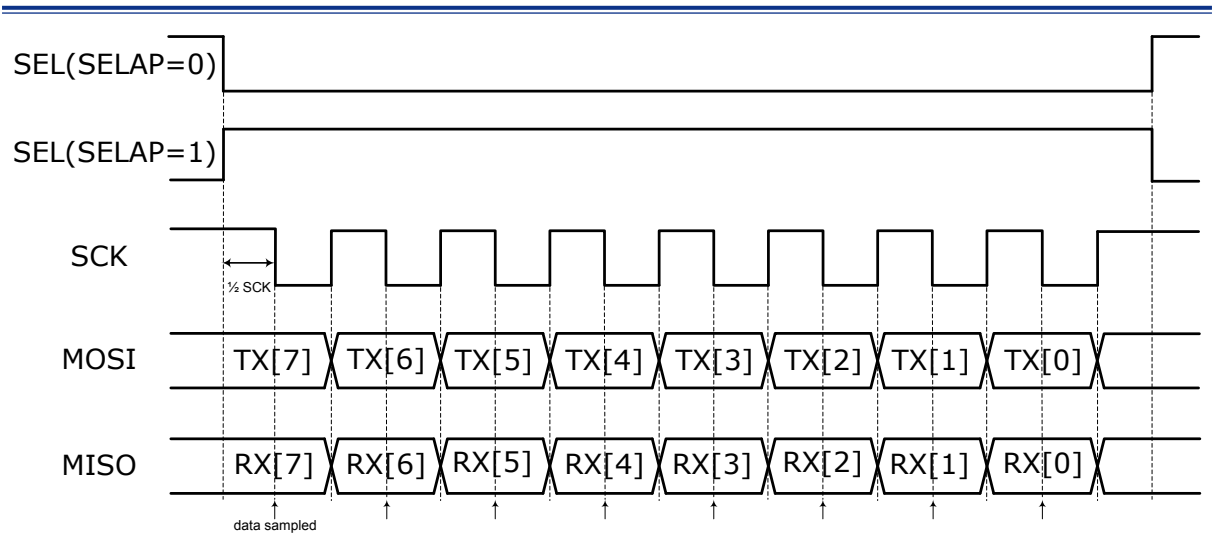

图 141. SPI 连续数据传输时序图 — CPOL = 1, CPHA = 0

**CPOL = 1, CPHA = 1**

在此格式下，接收到的数据在 SCK 线上升沿被采样，而被发送的数据在 SCK 线下沿改变数据位。在主机模式中，当数据写入 SPIDR 寄存器时，第一个位被驱动。在从机模式中，第一个 SCK 时钟下降沿到来时，第一个位被驱动。图 142 显示了此格式下单个字节数据传输的时序图。

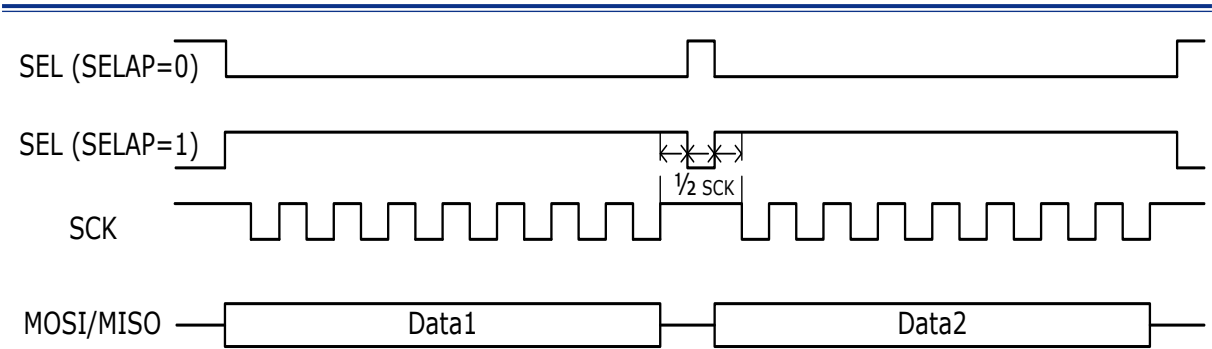

图 142. SPI 单个字节传输时序图 — CPOL = 1, CPHA = 1

图 143 显示了此格式下连续数据传输的时序图。注意，SEL 信号必须保持在有效电平直到最后一个数据传输结束。

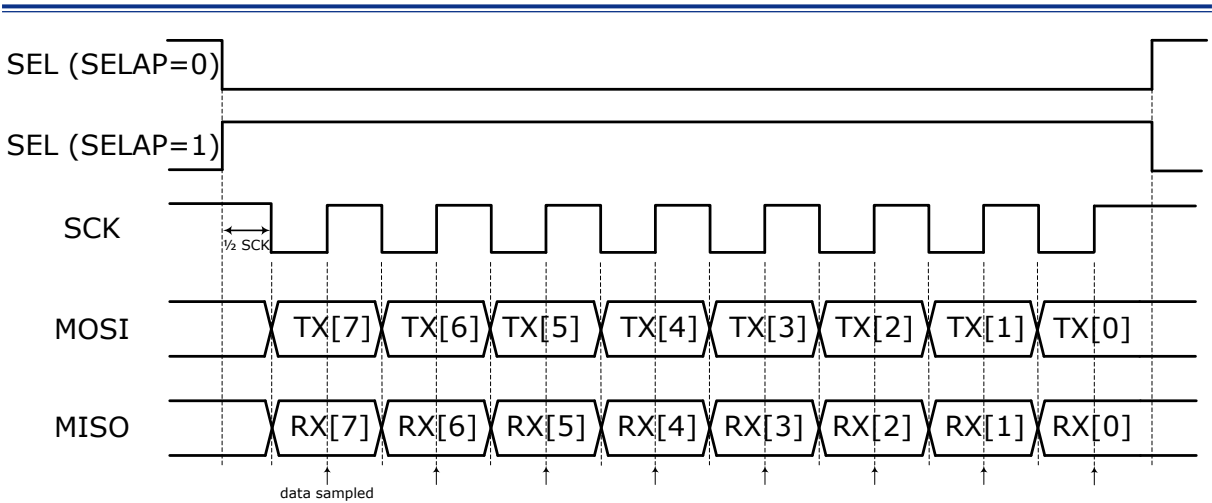

图 143. SPI 连续数据传输时序图 — CPOL = 1, CPHA = 1

### 状态标志

#### TX 缓冲器空 — TXBE

在非 FIFO 模式下 TX 缓冲器为空时，或在 FIFO 模式下当 TX FIFO 数据长度等于或小于 SPIFCR 寄存器中 TXFTLS 字段定义的 TX FIFO 阈值级别时，TXBE 标志位被置位。接着要发送的数据可被载入缓冲器。此后，在非 FIFO 模式下 TX 缓冲器已经包含了一个新的数据时，或在 FIFO 模式下当 TX FIFO 数据长度大于 SPIFCR 寄存器中 TXFTLS 字段定义的 TX FIFO 阈值级别时，TXBE 标志位被复位。

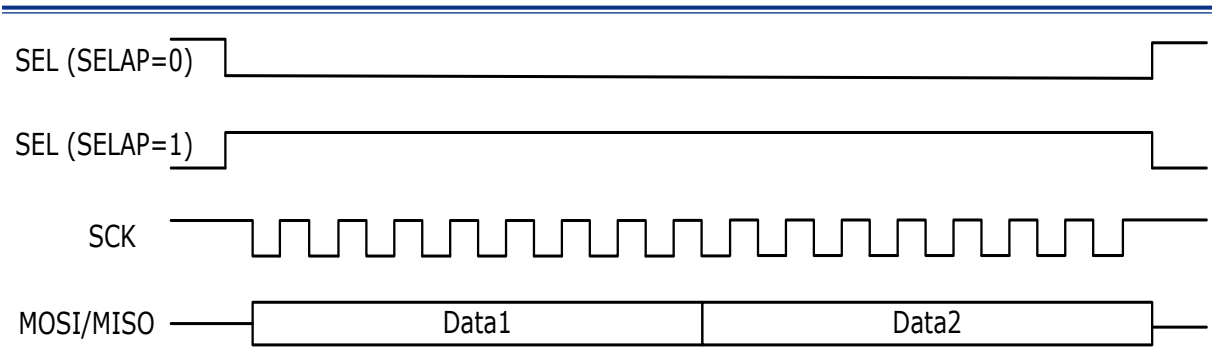
#### 传输寄存器空 — TXE

当 TX 缓冲器和 TX 移位寄存器都为空时，TXE 标志位被置位。当 TX 缓冲器或 TX 移位寄存器包含新的被发送的数据时，TXE 标志位被复位。

#### RX 缓冲器非空 — RXBNE

在非 FIFO 模式下 RX 缓冲器中的数据为有效接收数据，或在 SPI FIFO 模式下 RX FIFO 数据长度等于或大于 SPIFCR 寄存器中 RXFTLS 字段定义的 RX FIFO 阈值级别时，RXBNE 标志位被置位。在非 FIFO 模式下当接收到的数据已从 RX 缓冲器中被全部读取，或在 FIFO 模式下当 RX FIFO 数据长度小于由 RXFTLS 字段设置的 RX FIFO 阈值级别时，此标志位将由硬件自动清零。

#### 超时标志 — TO

超时功能仅在 SPI FIFO 模式下有效，可通过载 0 到超时计数器寄存器的 TOC 字段来除能。如果 SPI RX FIFO 非空，超时计数器将开始计数，一旦数据从 SPIDR 寄存器被读出，或者接收到新的数据，超时计数器将复位为 0 并再次开始计数。当超时计数器的值等于 SPIFTOCR 寄存器中的 TOC 字段指定的值时，TO 标志位将被置位。此标志位通过向此位写 1 来清零。

模式故障标志 — MF

模式故障标志可用于检测 SPI 多主机模式下的 SPI 总线使用情况。在多主机模式下，SPI 模块被配置作为主机且 SEL 信号被设置作为输入信号。当 SEL 引脚突然被另一个主机变换为有效电平时，模式故障标志位将被置位。这意味着另一个 SPI 主机正在请求使用 SPI 总线。因此，当 SPI 模式故障发生，将迫使此 SPI 模块工作在从机模式且除能此 SPI 接口所有的信号来避免 SPI 总线信号冲突。同样地，如果 SPI 主机想要传输数据，有必要通过驱动其它主机的 SEL 信号变为一个有效状态来告知其它的 SPI 主机。SPI 多主机模式下的详细配置图如下图所示。



图 144. SPI 多主机从机环境

表 49. SPI 模式故障触发条件

| 模式故障   | 描述                                                                                                         |
|--------|------------------------------------------------------------------------------------------------------------|
| 触发条件   | SPI 主机模式。<br>SPICR0 寄存器的 SELOEN = 0 – SEL 引脚被配置为输入模式。<br>当被外部 SPI 主机驱动时，SEL 信号转换为有效电平。                     |
| SPI 行为 | 模式故障标志位置位。<br>SPICR0 寄存器中的 SPIEN 位被复位。这将除能 SPI 接口和阻止所有来自单片机的输出信号。<br>SPICR1 寄存器中的 MODE 位被复位。这将迫使单片机进入从机模式。 |

表 50. SPI 主机模式 SEL 引脚状态

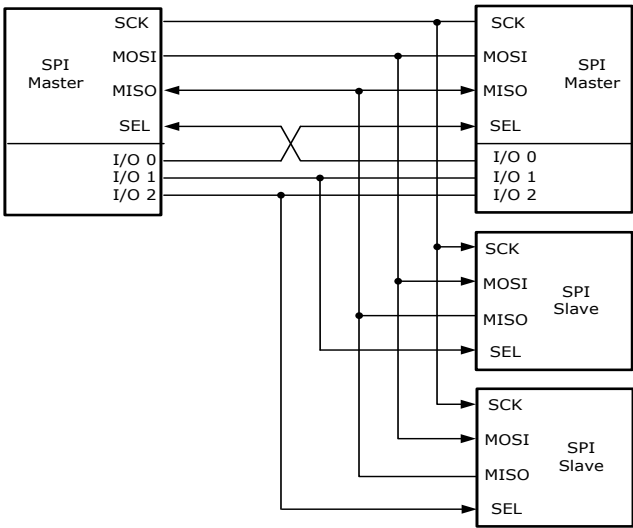
|              | SEL 作为输入 — SELOEN = 0  |      | SEL 作为输出 — SELOEN = 1             |         |
|--------------|------------------------|------|-----------------------------------|---------|
| 多主机          | 支持                     |      | 不支持                               |         |
| SPI SEL 控制信号 | 使用另一个 GPIO 代替 SEL 引脚功能 |      | SEL 引脚处于硬件控制或软件控制模式 — 使用 SELM 位设置 |         |
| 连续传输         | 情况 1                   | 情况 2 | 情况 1                              | 情况 2    |
|              | 不支持                    | 支持   | 使用硬件控制                            | 硬件或软件控制 |

情况 1: 每次数据传输之间, SEL 信号必须为无效。  
情况 2: 直到最后一个数据帧传输完成后, SEL 信号才会无效。  
注: 当 SPI 模块工作在从机模式时, SEL 信号始终作为输入且不受 SPICR0 寄存器中 SELOEN 位的影响。

写冲突标志 — WC

下列情况将使写冲突标志置位:

- SPIFCR 寄存器中的 FIFOEN 位被清零。  
TX 缓冲器和移位寄存器都已经为满时, 当有新的数据写入到 SPIDR 寄存器, 写冲突标志会被置位。任何被写入 TX 缓冲器的新的数据将丢失。
- SPIFCR 寄存器中的 FIFOEN 位被置位。  
TX FIFO 和 TX 移位寄存器都已经为满时, 当有新的数据写入到 SPIDR 寄存器, 写冲突标志会被置位。任何被写入 TX FIFO 的新的数据都将丢失。

读溢出标志 — RO

- SPIFCR 寄存器中的 FIFOEN 位被清零。  
如果再一笔数据被接收时读溢出标志位被置位, 表明 RX 移位寄存器和 RX 缓冲器都已满。这意味着最新接收的数据不会被移到 SPI 移位寄存器中。所以最新的接收数据将丢失。
- SPIFCR 寄存器中的 FIFOEN 位被置位。  
如果再一笔数据被接收时读溢出标志位被置位, 表明 RX 移位寄存器和 RX FIFO 都已满。这意味着最新的接收数据不会被移到 SPI 移位寄存器中。所以最新的接收数据将丢失。

从机中止标志 — SA

在 SPI 从机模式, 从机中止标志位被置位表明在数据帧传输期间 SEL 引脚被突然转换到一个无效的状态。数据帧长度由 SPICR1 寄存器中的 DFL 字段定义。

PDMA 接口

PDMA 接口集成在 SPI 模块内。在发送器或接收器模式下分别通过设置 TXDMAE 或 RXDMAE 位为 1 可使得 PDMA 功能。在发送缓冲器空标志位 TXBE 被置位且 TXDMAE 位置 1 时, PDMA 功能将被激活用于把数据从用户指定的存储器位置移到 SPI 数据寄存器或者 TX FIFO 直到 TXBE 标志位被清零。当在非 FIFO 模式下发送缓冲器为空, 或 FIFO 模式下 TX FIFO 包含的数据长度等于或小于 TXFTLS 字段定义的级别时, TXBE 标志位被置位。

类似地, 在接收缓冲器非空标志位 RXBNE 被置位且 RXDMAE 位置 1, PDMA 功能将被激活用于把数据从 SPI 数据寄存器或者 RX FIFO 移到用户指定的存储器位置直到 RXBNE 标志位被清零。当在非 FIFO 模式下接收缓冲器非空, 或 FIFO 模式下 RX FIFO 包含的数据长度等于或大于 RXFTLS 字段定义的级别时, RXBNE 标志位被置位。

详细的 PDMA 配置信息, 请参考 PDMA 章节。

寄存器列表

下表显示了 SPI 寄存器及其复位值。

表 51. SPI 寄存器列表

| 寄存器                   | 偏移量   | 描述                 | 复位值         |
|-----------------------|-------|--------------------|-------------|
| SPI0 基址 = 0x4000_4000 |       |                    |             |
| SPI1 基址 = 0x4004_4000 |       |                    |             |
| SPInCR0               | 0x000 | SPIn 控制寄存器 0       | 0x0000_0000 |
| SPInCR1               | 0x004 | SPIn 控制寄存器 1       | 0x0000_0000 |
| SPInIER               | 0x008 | SPIn 中断使能寄存器       | 0x0000_0000 |
| SPInCPR               | 0x00C | SPIn 时钟预分频器寄存器     | 0x0000_0000 |
| SPInDR                | 0x010 | SPIn 数据寄存器         | 0x0000_0000 |
| SPInSR                | 0x014 | SPIn 状态寄存器         | 0x0000_0003 |
| SPInFCR               | 0x018 | SPIn FIFO 控制寄存器    | 0x0000_0000 |
| SPInFSR               | 0x01C | SPIn FIFO 状态寄存器    | 0x0000_0000 |
| SPInFTOCR             | 0x020 | SPIn FIFO 超时计数器寄存器 | 0x0000_0000 |

寄存器描述

SPI<sub>n</sub> 控制寄存器 0 – SPI<sub>n</sub>CR0, n=0 或 1

该寄存器定义了 SEL 控制位和 SPI<sub>n</sub> 使能位。

|         |                                              |
|---------|----------------------------------------------|
| 偏移量:    | 0x000                                        |
| 复位值:    | 0x0000_0000                                  |
|         |                                              |
|         | 3130292827262524                             |
|         | 保留位                                          |
| 类型 / 复位 |                                              |
|         | 2322212019181716                             |
|         | 保留位                                          |
| 类型 / 复位 |                                              |
|         | 15141312111098                               |
|         | SELHTGUADT                                   |
| 类型 / 复位 | RW 0RW 0RW 0RW 0RW 0RW 0RW 0RW 0             |
|         | 76543210                                     |
|         | GUADTENDUALEN保留位SSELCSELOENRXDMAETXDMAESPIEN |
| 类型 / 复位 | RW 0RW 0RW 0RW 0RW 0RW 0RW 0                 |

| 位       | 字段      | 描述                                                                                                                             |
|---------|---------|--------------------------------------------------------------------------------------------------------------------------------|
| [15:12] | SELHT   | 芯片选择保持时间控制<br>0x0: 1/2 SCK<br>0x1: 1 SCK<br>0x2: 3/2 SCK<br>0x3: 2 SCK<br>....<br>注意，SELHT 位仅适用于主机模式。                          |
| [11:8]  | GUADT   | 保护时间控制<br>GUADTEN=1<br>0x0: 1 SCK<br>0x1: 2 SCK<br>0x2: 3 SCK<br>...<br>注意，GUADT 位仅适用于主机模式。                                    |
| [7]     | GUADTEN | 保护时间使能位<br>0: 保护时间为 1/2 SCK<br>1: 当该位置高，保护时间由 GUADT 位控制<br>注意，GUADTEN 位仅适用于主机模式。                                               |
| [6]     | DUALEN  | 双端口使能位<br>0: 双端口除能<br>1: 双端口使能<br>该控制位用于支持串行 SPI NOR Flash 双输出读取模式。当该位置位，MOSI 信号将改变方向由输出变为输入并接收串行数据流。这就意味着 DUALEN 控制位仅适用于主机模式。 |

串行外设接口 (SPI0 & SPI1)



| 位   | 字段     | 描述                                                                                                                                                                                                                      |
|-----|--------|-------------------------------------------------------------------------------------------------------------------------------------------------------------------------------------------------------------------------|
| [4] | SSELC  | 软件从机选择控制位<br>0: 设置 SEL 输出为一个无效状态<br>1: 设置 SEL 输出为一个有效状态<br>软件可以通过设置 SSELC 位使 SEL 输出为一个有效或无效状态。有效电平通过 SPICR1 寄存器中的 SELAP 位设置。注意，只有当 SELOEN 位置 1 使能 SEL 输出且同时 SELM 位清零使用软件控制 SEL 信号，SSELC 位才是可用的。否则，SSELC 位无影响。           |
| [3] | SELOEN | 从机选择输出使能位<br>0: 设置 SEL 信号为输入模式用于多主机模式<br>1: 设置 SEL 信号为输出模式用于从机选择<br>SELOEN 仅在主机模式可用，用来设置 SEL 信号作为输入或输出信号。当 SEL 信号被配置为工作在输出模式时，根据 SPICR1 寄存器中 SELM 位的设置，它可作为硬件控制或软件控制模式下的从机选择信号。当 SEL 信号被配置工作在输入模式时，它可在多主机环境中用作模式故障检测功能。 |
| [2] | RXDMAE | RX PDMA 请求使能位<br>0: SPI RX 通道 PDMA 请求除能<br>1: SPI RX 通道 PDMA 请求使能                                                                                                                                                       |
| [1] | TXDMAE | TX PDMA 请求使能位<br>0: SPI TX 通道 PDMA 请求除能<br>1: SPI TX 通道 PDMA 请求使能                                                                                                                                                       |
| [0] | SPIEN  | SPI 使能位<br>0: SPI 接口除能<br>1: SPI 接口使能                                                                                                                                                                                   |

SPI<sub>n</sub> 控制寄存器 1 – SPI<sub>n</sub>CR1, n=0 或 1

该寄存器定义了 SPI<sub>n</sub> 的参数，包括数据长度、传输格式、SEL 有效极性 / 模式、LSB/MSB 控制以及主机 / 从机模式。

偏移量: 0x004  
复位值: 0x0000\_0000

|         |     |      |      |          |       |        |      |      |
|---------|-----|------|------|----------|-------|--------|------|------|
|         | 31  | 30   | 29   | 28       | 27    | 26     | 25   | 24   |
|         | 保留位 |      |      |          |       |        |      |      |
| 类型 / 复位 |     |      |      |          |       |        |      |      |
|         | 23  | 22   | 21   | 20       | 19    | 18     | 17   | 16   |
|         | 保留位 |      |      |          |       |        |      |      |
| 类型 / 复位 |     |      |      |          |       |        |      |      |
|         | 15  | 14   | 13   | 12       | 11    | 10     | 9    | 8    |
|         | 保留位 | MODE | SELM | FIRSTBIT | SELAP | FORMAT |      |      |
| 类型 / 复位 |     | RW 0 | RW 0 | RW 0     | RW 0  | RW 0   | RW 0 | RW 0 |
|         | 7   | 6    | 5    | 4        | 3     | 2      | 1    | 0    |
|         | 保留位 |      |      |          | DFL   |        |      |      |
| 类型 / 复位 |     |      |      |          | RW 0  | RW 0   | RW 0 | RW 0 |

| 位            | 字段       | 描述                                                                                                                                                                                                                                                                                                                                                                                   |              |      |      |     |   |   |     |   |   |     |   |   |     |   |   |    |     |  |
|--------------|----------|--------------------------------------------------------------------------------------------------------------------------------------------------------------------------------------------------------------------------------------------------------------------------------------------------------------------------------------------------------------------------------------|--------------|------|------|-----|---|---|-----|---|---|-----|---|---|-----|---|---|----|-----|--|
| [14]         | MODE     | 主机或从机模式<br>0: 从机模式<br>1: 主机模式                                                                                                                                                                                                                                                                                                                                                        |              |      |      |     |   |   |     |   |   |     |   |   |     |   |   |    |     |  |
| [13]         | SELM     | 从机选择模式<br>0: SEL 信号由软件控制 – 由 SSEL 位控制有效或无效<br>1: SEL 信号由硬件控制 – 由 SPI 硬件自动产生<br>注意, 只有在主机模式下 SELM 位可用 – MODE = 1                                                                                                                                                                                                                                                                      |              |      |      |     |   |   |     |   |   |     |   |   |     |   |   |    |     |  |
| [12]         | FIRSTBIT | LSB 或 MSB 优先发送<br>0: MSB 优先发送<br>1: LSB 优先发送                                                                                                                                                                                                                                                                                                                                         |              |      |      |     |   |   |     |   |   |     |   |   |     |   |   |    |     |  |
| [11]         | SELAP    | 从机选择有效极性<br>0: SEL 信号低有效<br>1: SEL 信号高有效                                                                                                                                                                                                                                                                                                                                             |              |      |      |     |   |   |     |   |   |     |   |   |     |   |   |    |     |  |
| [10:8]       | FORMAT   | SPI 数据传输格式<br>这些位用来决定 SPI 接口数据传输格式 <table border="1"> <thead> <tr> <th>FORMAT [2:0]</th><th>CPOL</th><th>CPHA</th></tr> </thead> <tbody> <tr> <td>001</td><td>0</td><td>0</td></tr> <tr> <td>010</td><td>0</td><td>1</td></tr> <tr> <td>110</td><td>1</td><td>0</td></tr> <tr> <td>101</td><td>1</td><td>1</td></tr> <tr> <td>其它</td><td colspan="2">保留位</td></tr> </tbody> </table> | FORMAT [2:0] | CPOL | CPHA | 001 | 0 | 0 | 010 | 0 | 1 | 110 | 1 | 0 | 101 | 1 | 1 | 其它 | 保留位 |  |
| FORMAT [2:0] | CPOL     | CPHA                                                                                                                                                                                                                                                                                                                                                                                 |              |      |      |     |   |   |     |   |   |     |   |   |     |   |   |    |     |  |
| 001          | 0        | 0                                                                                                                                                                                                                                                                                                                                                                                    |              |      |      |     |   |   |     |   |   |     |   |   |     |   |   |    |     |  |
| 010          | 0        | 1                                                                                                                                                                                                                                                                                                                                                                                    |              |      |      |     |   |   |     |   |   |     |   |   |     |   |   |    |     |  |
| 110          | 1        | 0                                                                                                                                                                                                                                                                                                                                                                                    |              |      |      |     |   |   |     |   |   |     |   |   |     |   |   |    |     |  |
| 101          | 1        | 1                                                                                                                                                                                                                                                                                                                                                                                    |              |      |      |     |   |   |     |   |   |     |   |   |     |   |   |    |     |  |
| 其它           | 保留位      |                                                                                                                                                                                                                                                                                                                                                                                      |              |      |      |     |   |   |     |   |   |     |   |   |     |   |   |    |     |  |
|              |          | CPOL: 时钟极性<br>0: SCK 空闲状态为低<br>1: SCK 空闲状态为高<br>CPHA: 时钟相位<br>0: 数据在第一个 SCK 时钟沿被捕捉<br>1: 数据在第二个 SCK 时钟沿被捕捉                                                                                                                                                                                                                                                                           |              |      |      |     |   |   |     |   |   |     |   |   |     |   |   |    |     |  |
| [3:0]        | DFL      | 数据帧长度<br>在 1~16 位之间选择数据传输的数据帧长度<br>0x1: 1 位<br>0x2: 2 位<br>...<br>0xF: 15 位<br>0x0: 16 位                                                                                                                                                                                                                                                                                             |              |      |      |     |   |   |     |   |   |     |   |   |     |   |   |    |     |  |

SPI<sub>n</sub> 中断使能寄存器 — SPI<sub>n</sub>IER, n=0 或 1

该寄存器包含了相关的 SPI<sub>n</sub> 中断使能控制位。

偏移量: 0x008  
复位值: 0x0000\_0000

|         |       |       |       |       |       |          |        |         |
|---------|-------|-------|-------|-------|-------|----------|--------|---------|
| 类型 / 复位 | 31    | 30    | 29    | 28    | 27    | 26       | 25     | 24      |
|         | 保留位   |       |       |       |       |          |        |         |
| 类型 / 复位 | 23    | 22    | 21    | 20    | 19    | 18       | 17     | 16      |
|         | 保留位   |       |       |       |       |          |        |         |
| 类型 / 复位 | 15    | 14    | 13    | 12    | 11    | 10       | 9      | 8       |
|         | 保留位   |       |       |       |       |          |        |         |
| 类型 / 复位 | 7     | 6     | 5     | 4     | 3     | 2        | 1      | 0       |
|         | TOIEN | SAIEN | MFIEN | ROIEN | WCIEN | RXBNEIEN | TXEIEN | TXBEIEN |
| 类型 / 复位 | RW 0  | RW 0  | RW 0  | RW 0  | RW 0  | RW 0     | RW 0   | RW 0    |

| 位   | 字段       | 描述                                                                                                                |
|-----|----------|-------------------------------------------------------------------------------------------------------------------|
| [7] | TOIEN    | 超时中断使能位<br>0: 除能<br>1: 使能                                                                                         |
| [6] | SAIEN    | 从机中止中断使能位<br>0: 除能<br>1: 使能                                                                                       |
| [5] | MFIEN    | 模式故障中断使能位<br>0: 除能<br>1: 使能                                                                                       |
| [4] | ROIEN    | 读溢出中断使能位<br>0: 除能<br>1: 使能                                                                                        |
| [3] | WCIEN    | 写冲突中断使能位<br>0: 除能<br>1: 使能                                                                                        |
| [2] | RXBNEIEN | RX 缓冲器非空中断使能位<br>0: 除能<br>1: 使能<br>RXBNE 标志位和 RXBNEIEN 位被置位时, 会产生一个中断请求。在 FIFO 模式下, 中断请求标志的产生取决于 RX FIFO 触发级别的设置。 |
| [1] | TXEIEN   | TX 空中断使能位<br>0: 除能<br>1: 使能<br>TXE 标志位和 TXEIEN 位被置位时, 将产生 TX 寄存器空中断请求。                                            |

| 位   | 字段      | 描述                                                                                                                 |
|-----|---------|--------------------------------------------------------------------------------------------------------------------|
| [0] | TXBEIEN | TX 缓冲器空中断使能位<br>0: 除能<br>1: 使能<br>TXBE 标志位和 TXBEIEN 位被置位时，TX 缓冲器空中断请求将会产生。在 FIFO 模式下，中断请求标志的产生取决于 TX FIFO 触发级别的设置。 |

SPI<sub>n</sub> 时钟预分频器寄存器 — SPI<sub>n</sub>CPR, n=0 或 1

该寄存器定义了 SPI<sub>n</sub> 时钟预分频比。

偏移量: 0x00C  
复位值: 0x0000\_0000

|         |     |    |    |    |    |    |    |    |
|---------|-----|----|----|----|----|----|----|----|
|         | 31  | 30 | 29 | 28 | 27 | 26 | 25 | 24 |
|         | 保留位 |    |    |    |    |    |    |    |
| 类型 / 复位 |     |    |    |    |    |    |    |    |
|         | 23  | 22 | 21 | 20 | 19 | 18 | 17 | 16 |
|         | 保留位 |    |    |    |    |    |    |    |
| 类型 / 复位 |     |    |    |    |    |    |    |    |
|         | 15  | 14 | 13 | 12 | 11 | 10 | 9  | 8  |
|         | CP  |    |    |    |    |    |    |    |
| 类型 / 复位 | RW  | 0  | RW | 0  | RW | 0  | RW | 0  |
|         | 7   | 6  | 5  | 4  | 3  | 2  | 1  | 0  |
|         | CP  |    |    |    |    |    |    |    |
| 类型 / 复位 | RW  | 0  | RW | 0  | RW | 0  | RW | 0  |

| 位      | 字段 | 描述                                                                                                                                                                     |
|--------|----|------------------------------------------------------------------------------------------------------------------------------------------------------------------------|
| [15:0] | CP | SPI 时钟预分频器<br>SPI 时钟 SCK 频率由以下等式决定：<br>$f_{SCK} = f_{PCLK} / (2 \times (CP + 1))$ ，CP 范围：0~65535<br>注：在 SPI 从机模式下，系统时钟 (f <sub>PCLK</sub> ) 必须至少比外部 SPI SCK 输入频率快 3 倍。 |

SPI<sub>n</sub> 数据寄存器 – SPI<sub>n</sub>DR, n=0 或 1

该寄存器存储了 SPI<sub>n</sub> 接收或发送的数据。

偏移量: 0x010  
复位值: 0x0000\_0000

|         |      |      |      |      |      |      |      |      |
|---------|------|------|------|------|------|------|------|------|
| 类型 / 复位 | 31   | 30   | 29   | 28   | 27   | 26   | 25   | 24   |
|         | 保留位  |      |      |      |      |      |      |      |
| 类型 / 复位 | 23   | 22   | 21   | 20   | 19   | 18   | 17   | 16   |
|         | 保留位  |      |      |      |      |      |      |      |
| 类型 / 复位 | 15   | 14   | 13   | 12   | 11   | 10   | 9    | 8    |
|         | DR   |      |      |      |      |      |      |      |
| 类型 / 复位 | RW 0 | RW 0 | RW 0 | RW 0 | RW 0 | RW 0 | RW 0 | RW 0 |
| 类型 / 复位 | 7    | 6    | 5    | 4    | 3    | 2    | 1    | 0    |
|         | DR   |      |      |      |      |      |      |      |
| 类型 / 复位 | RW 0 | RW 0 | RW 0 | RW 0 | RW 0 | RW 0 | RW 0 | RW 0 |

| 位      | 字段 | 描述                                                                                                                           |
|--------|----|------------------------------------------------------------------------------------------------------------------------------|
| [15:0] | DR | 数据寄存器<br>SPI 数据寄存器用来存储串行总线发送或接收的数据。在非 FIFO 模式下，写数据到 SPI 数据寄存器也会使数据加载到数据发送缓冲器即 TX 缓冲器内。从 SPI 数据寄存器中读取数据将会返回接收缓冲器即 RX 缓冲器中的数据。 |

SPI<sub>n</sub> 状态寄存器 – SPI<sub>n</sub>SR, n=0 或 1

该寄存器包含了相关的 SPI<sub>n</sub> 状态。

偏移量: 0x014  
复位值: 0x0000\_0003

|         |      |      |      |      |      |       |      |      |
|---------|------|------|------|------|------|-------|------|------|
| 类型 / 复位 | 31   | 30   | 29   | 28   | 27   | 26    | 25   | 24   |
|         | 保留位  |      |      |      |      |       |      |      |
| 类型 / 复位 | 23   | 22   | 21   | 20   | 19   | 18    | 17   | 16   |
|         | 保留位  |      |      |      |      |       |      |      |
| 类型 / 复位 | 15   | 14   | 13   | 12   | 11   | 10    | 9    | 8    |
|         | 保留位  |      |      |      |      |       |      | BUSY |
|         |      |      |      |      |      |       |      | RO 0 |
| 类型 / 复位 | 7    | 6    | 5    | 4    | 3    | 2     | 1    | 0    |
|         | TO   | SA   | MF   | RO   | WC   | RXBNE | TXE  | TXBE |
|         | WC 0 | WC 0 | WC 0 | WC 0 | WC 0 | RO 0  | RO 1 | RO 1 |

| 位   | 字段   | 描述                                                                                                                                                                       |
|-----|------|--------------------------------------------------------------------------------------------------------------------------------------------------------------------------|
| [8] | BUSY | SPI 忙标志位<br>0: SPI 不忙<br>1: SPI 忙<br>在主机模式，当 TX 缓冲器和 TX 移位寄存器都为空时，此位被复位。当 TX 缓冲器或 TX 移位寄存器不为空时，此位被置位。<br>在从机模式，当 SEL 信号转变为有效电平时，此位被置位。当 SEL 信号转变为无效电平时，此位被复位。            |
| [7] | TO   | 超时标志位<br>0: 无 RX FIFO 超时<br>1: RX FIFO 超时发生<br>一旦超时计数器的值等于 SPIFTOCR 寄存器中 TOC 字段的设定时，超时标志位将置位，SPIIER 寄存器中的 TOIEN 位使能，则将产生中断。此位通过写 1 使其清零。<br>注：只有在 SPI FIFO 模式下，超时标志功能可用。 |
| [6] | SA   | 从机中止标志<br>0: 无从机中止发生<br>1: 从机中止发生<br>此位由硬件置位且通过写 1 清零。                                                                                                                   |
| [5] | MF   | 模式故障标志<br>0: 无模式故障<br>1: 模式故障发生<br>此位由硬件置位且通过写 1 清零。                                                                                                                     |
| [4] | RO   | 读溢出标志<br>0: 无读溢出<br>1: 读溢出发生<br>此位由硬件置位且通过写 1 清零。                                                                                                                        |

| 位   | 字段    | 描述                                                                                                                                                                                                           |
|-----|-------|--------------------------------------------------------------------------------------------------------------------------------------------------------------------------------------------------------------|
| [3] | WC    | 写冲突标志<br>0: 无写冲突<br>1: 写冲突发生<br>此位由硬件置位且通过写 1 清零。                                                                                                                                                            |
| [2] | RXBNE | 接收缓冲器非空标志位<br>0: RX 缓冲器为空<br>1: RX 缓冲器非空<br>此位表明了在非 FIFO 模式下 RX 缓冲器的状态。它也用来说明在 FIFO 模式下是否达到了 RX FIFO 触发级别。在非 FIFO 模式下，当 SPI RX 缓冲器为空时或在 SPI FIFO 模式下当存放在 FIFO 的数据量小于由 SPIFCR 寄存器中的 RXFTLS 字段定义的触发级别时，此位将被清零。 |
| [1] | TXE   | 发送寄存器空标志位<br>0: TX 缓冲器或 TX 移位寄存器非空<br>1: TX 缓冲器和 TX 移位寄存器都为空                                                                                                                                                 |
| [0] | TXBE  | 发送缓冲器空标志位<br>0: TX 缓冲器非空<br>1: TX 缓冲器为空<br>在 FIFO 模式下，此位表明存放在 TX FIFO 的数据量等于或小于 SPIFCR 寄存器中 TXFTLS 字段定义的触发级别。                                                                                                |

SPI<sub>n</sub> FIFO 控制寄存器 – SPI<sub>n</sub>FCR, n=0 或 1

该寄存器包含了 SPI<sub>n</sub> FIFO 相关的控制，包括 FIFO 使能控制和 FIFO 触发级别选项。

偏移量: 0x018  
复位值: 0x0000\_0000

|         |        |      |      |      |        |        |      |      |
|---------|--------|------|------|------|--------|--------|------|------|
|         | 31     | 30   | 29   | 28   | 27     | 26     | 25   | 24   |
| 类型 / 复位 | 保留位    |      |      |      |        |        |      |      |
|         | 23     | 22   | 21   | 20   | 19     | 18     | 17   | 16   |
| 类型 / 复位 | 保留位    |      |      |      |        |        |      |      |
|         | 15     | 14   | 13   | 12   | 11     | 10     | 9    | 8    |
| 类型 / 复位 | 保留位    |      |      |      |        | FIFOEN | 保留位  |      |
|         | RW 0   |      |      |      |        |        |      |      |
|         | 7      | 6    | 5    | 4    | 3      | 2      | 1    | 0    |
| 类型 / 复位 | RXFTLS |      |      |      | TXFTLS |        |      |      |
|         | RW 0   | RW 0 | RW 0 | RW 0 | RW 0   | RW 0   | RW 0 | RW 0 |

| 位     | 字段     | 描述                                                                                                                                                                     |
|-------|--------|------------------------------------------------------------------------------------------------------------------------------------------------------------------------|
| [10]  | FIFOEN | FIFO 使能位<br>0: FIFO 除能<br>1: FIFO 使能<br>当 SPI 接口正在发送时，此位不可被置位或复位。                                                                                                      |
| [7:4] | RXFTLS | RX FIFO 触发级别选择<br>0000: 触发级别为 0<br>0001: 触发级别为 1<br>...<br>1000: 触发级别为 8<br>其它值: 保留<br>RXFTLS 字段用来定义 RX FIFO 触发级别。当 RX FIFO 中的数据量等于或大于 RXFTLS 字段定义的触发级别时，RXBNE 标志将被置位。 |
| [3:0] | TXFTLS | TX FIFO 触发级别选择<br>0000: 触发级别为 0<br>0001: 触发级别为 1<br>...<br>1000: 触发级别为 8<br>其它值: 保留<br>TXFTLS 字段用来定义 TX FIFO 触发级别。当 TX FIFO 中的数据量等于或小于 TXFTLS 字段定义的触发级别时，TXBE 标志位被置位。  |



SPI<sub>n</sub> FIFO 状态寄存器 SPI<sub>n</sub>FSR, n=0 或 1

该寄存器包含了 SPI<sub>n</sub> FIFO 相关的状态。

偏移量: 0x01C  
复位值: 0x0000\_0000

|         |      |      |      |      |      |      |      |      |
|---------|------|------|------|------|------|------|------|------|
|         | 31   | 30   | 29   | 28   | 27   | 26   | 25   | 24   |
|         | 保留位  |      |      |      |      |      |      |      |
| 类型 / 复位 |      |      |      |      |      |      |      |      |
|         | 23   | 22   | 21   | 20   | 19   | 18   | 17   | 16   |
|         | 保留位  |      |      |      |      |      |      |      |
| 类型 / 复位 |      |      |      |      |      |      |      |      |
|         | 15   | 14   | 13   | 12   | 11   | 10   | 9    | 8    |
|         | 保留位  |      |      |      |      |      |      |      |
| 类型 / 复位 |      |      |      |      |      |      |      |      |
|         | 7    | 6    | 5    | 4    | 3    | 2    | 1    | 0    |
|         | RXFS |      |      |      | TXFS |      |      |      |
| 类型 / 复位 | RO 0 | RO 0 | RO 0 | RO 0 | RO 0 | RO 0 | RO 0 | RO 0 |

| 位     | 字段   | 描述                                                                                                   |
|-------|------|------------------------------------------------------------------------------------------------------|
| [7:4] | RXFS | RX FIFO 状态<br>0000: RX FIFO 为空<br>0001: RX FIFO 包含 1 个数据<br>...<br>1000: RX FIFO 包含 8 个数据<br>其它值: 保留 |
| [3:0] | TXFS | TX FIFO 状态<br>0000: TX FIFO 为空<br>0001: TX FIFO 包含 1 个数据<br>...<br>1000: TX FIFO 包含 8 个数据<br>其它值: 保留 |

SPI<sub>n</sub> FIFO 超时计数器寄存器 – SPI<sub>n</sub>FTOCCR, n=0 或 1

该寄存器存储了 SPI<sub>n</sub> RX FIFO 超时计数器的值。

偏移量: 0x020  
复位值: 0x0000\_0000

|         |      |      |      |      |      |      |      |      |
|---------|------|------|------|------|------|------|------|------|
|         | 31   | 30   | 29   | 28   | 27   | 26   | 25   | 24   |
|         | TOC  |      |      |      |      |      |      |      |
| 类型 / 复位 | RW 0 | RW 0 | RW 0 | RW 0 | RW 0 | RW 0 | RW 0 | RW 0 |
|         | 23   | 22   | 21   | 20   | 19   | 18   | 17   | 16   |
|         | TOC  |      |      |      |      |      |      |      |
| 类型 / 复位 | RW 0 | RW 0 | RW 0 | RW 0 | RW 0 | RW 0 | RW 0 | RW 0 |
|         | 15   | 14   | 13   | 12   | 11   | 10   | 9    | 8    |
|         | TOC  |      |      |      |      |      |      |      |
| 类型 / 复位 | RW 0 | RW 0 | RW 0 | RW 0 | RW 0 | RW 0 | RW 0 | RW 0 |
|         | 7    | 6    | 5    | 4    | 3    | 2    | 1    | 0    |
|         | TOC  |      |      |      |      |      |      |      |
| 类型 / 复位 | RW 0 | RW 0 | RW 0 | RW 0 | RW 0 | RW 0 | RW 0 | RW 0 |

| 位      | 字段  | 说明                                                                                                                                                                                                                                                                                                         |
|--------|-----|------------------------------------------------------------------------------------------------------------------------------------------------------------------------------------------------------------------------------------------------------------------------------------------------------------|
| [31:0] | TOC | 超时计数器<br>超时计数器会在 SPI RX FIFO 接收到数据后从 0 开始计数，且一旦通过软件从 SPIDR 寄存器读取数据，或者接收到新的数据时，会复位计数器。如果 FIFO 没接收到新的数据或数据没有通过软件从 SPIDR 寄存器被读取，超时计数器值连续递增。超时计数器值等于 TOC 设置值时，SPISR 寄存器的 TO 标志位将被置位，若 SPIIEN 寄存器的 TOIEN 位已置位，将会产生中断。当 RX FIFO 为空时，超时计数器将被停止。通过清零 TOC 字段，SPI FIFO 超时功能可除能。超时计数器由系统 APB 时钟 f <sub>PCLK</sub> 驱动。 |

## 21 通用同步异步收发器 (USART0 & USART1)

### 简介

通用同步异步收发器 USART, 提供了一个灵活的同步或异步传输的全双工数据交换。USART 用来转换并行和串行接口之间的数据, 通常也被用作 RS232 标准通信。USART 外设功能支持几种类型的中断。

USART 模块包含一个 16-byte 的发送器 FIFO (TX\_FIFO) 和一个 16-byte 的接收器 FIFO (RX\_FIFO)。

通过读取线路状态寄存器 LSR, 软件可以检测 USART 的错误状态。这些状态包括传输类型和状况以及因奇偶、溢出、帧和暂停事件造成的错误状况。

USART 有一个可编程的波特率发生器, 能将 CK\_AHB 分频以产生 USART 发送器和接收器所需的时钟。



图 145. USART 方框图

## 特性

- 同时支持异步和时钟同步串行通信模式
- 全双工通信能力
- IrDA SIR 编码器和解码器
  - 支持正常 3/16 位持续时间和低功耗 (1.41 ~ 2.23  $\mu$ s) 持续时间
- 支持带有输出使能的 RS485 模式
- 自动硬件流控制模式 – RTS, CTS
- 完整的调制解调功能
- 完全可编程串行通信功能包括：
  - 字长：7、8 或 9-bit 字符
  - 校验位：偶、奇或无奇偶校验位的产生和检测
  - 停止位：1 或 2 个停止位
  - 位顺序：LSB 优先或 MSB 优先传输
- 错误检测：奇偶、溢出和帧错误
- FIFO：
  - 接收器 FIFO：16  $\times$  9 位 (最多 9 个数据位)
  - 发送器 FIFO：16  $\times$  9 位 (最多 9 个数据位)
- 支持 PDMA 接口

功能描述

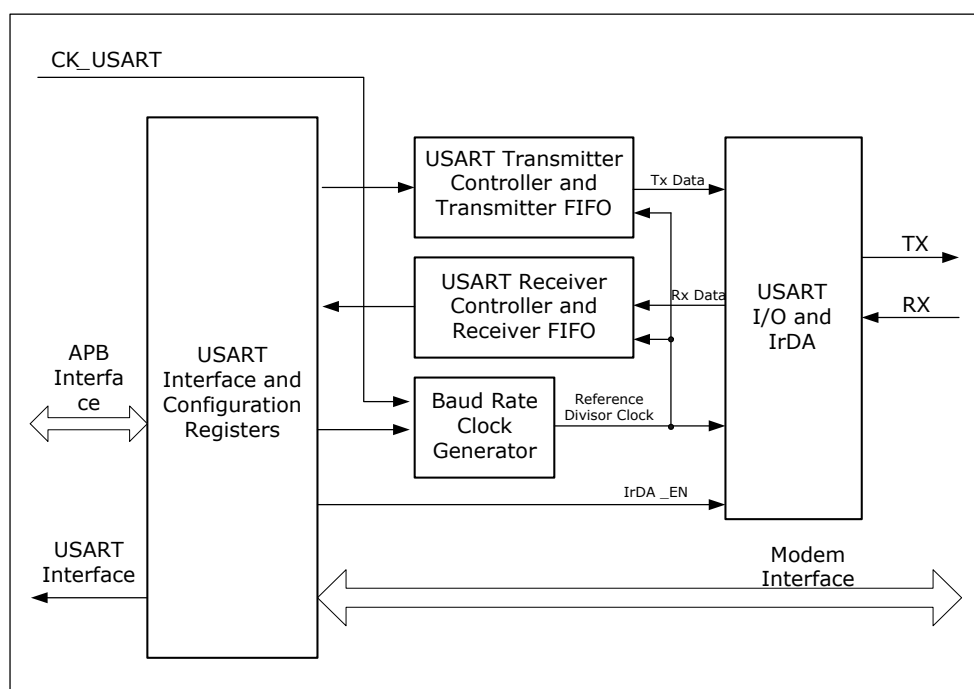
串行数据格式

USART 模块对从发送器 FIFO 中读取的数据进行并行到串行的转换，然后发送具有以下格式的数据：起始位，7~9 个 LSB 优先的数据位，可选奇偶校验位和最后 1~2 个停止位。起始位的极性与数据线空闲状态相反。停止位与数据线空闲状态相同，并在下一步开始情况发生之前提供延迟。开始和停止位都用于异步数据传输过程中的数据同步。

USART 模块对从接收器 FIFO 中读取的数据进行串行到并行的转换。它会首先检查校验位，然后将寻找一个停止位。如果停止位没有找到，USART 模块会认为整个字的传输失败并以帧错误作为响应。



图 146. USART 串行数据格式

波特率发生器

USART 接收器和发送器的波特率都设置为相同值。波特率分频器值 BRD 与 USART 时钟 CK\_ USART 的关系如下。

波特率时钟 = CK\_USART / BRD

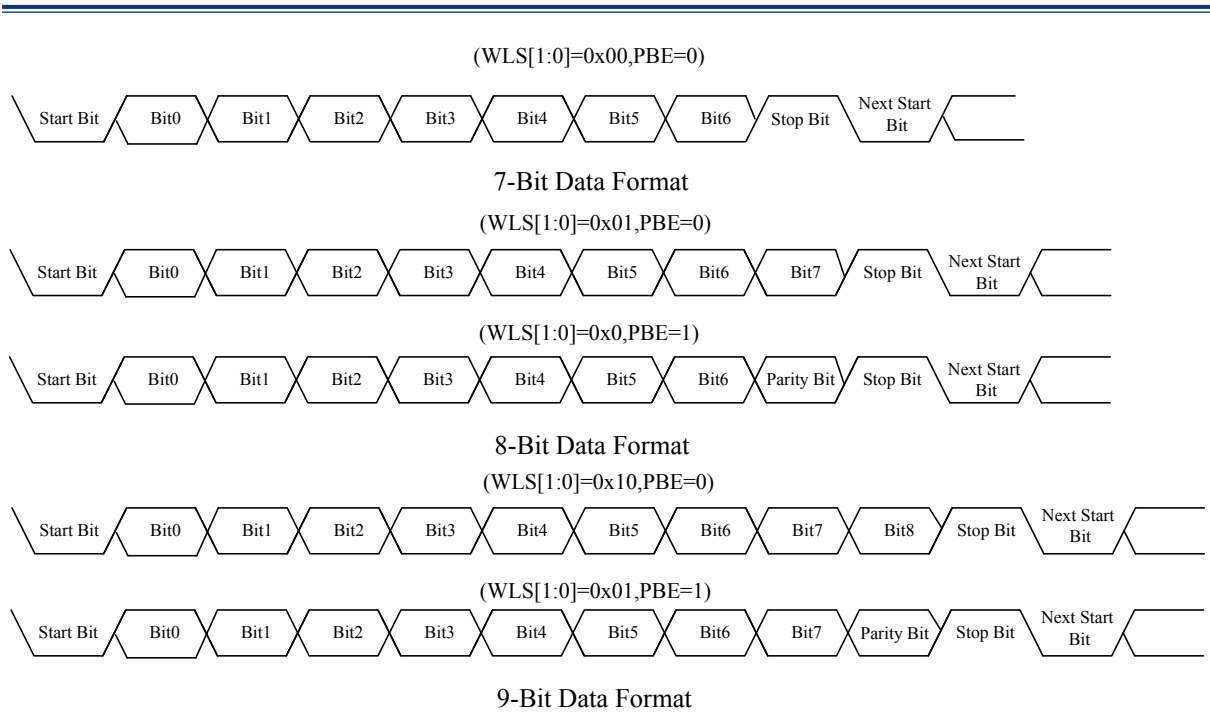
CK\_USART 时钟是连接到 USART 模块的系统时钟，而 BRD 的范围是 16~65535。



图 147. USART 时钟 CK\_USART 和数据帧时序

通用同步异步收发器 (USART0 & USART1)

表 52. 波特率误差计算 — CK\_USART = 72 MHz

| 波特率 |       | CK_USART = 72 MHz |         |       |       |
|-----|-------|-------------------|---------|-------|-------|
| No. | Kbps  | 实际值               | BRD/16  | BRD   | 误差率   |
| 1   | 2.4   | 2.4               | 1875    | 30000 | 0%    |
| 2   | 9.6   | 9.6               | 468.75  | 7500  | 0%    |
| 3   | 19.2  | 19.2              | 234.375 | 3750  | 0%    |
| 4   | 57.6  | 57.6              | 78.125  | 1250  | 0%    |
| 5   | 115.2 | 115.2             | 39.0625 | 625   | 0%    |
| 6   | 230.4 | 230.769           | 19.5    | 312   | 0.16% |
| 7   | 460.8 | 461.538           | 9.75    | 156   | 0.16% |
| 8   | 921.6 | 923.076           | 4.875   | 78    | 0.16% |
| 9   | 2250  | 2250              | 2       | 32    | 0%    |
| 10  | 4500  | 4500              | 1       | 16    | 0%    |

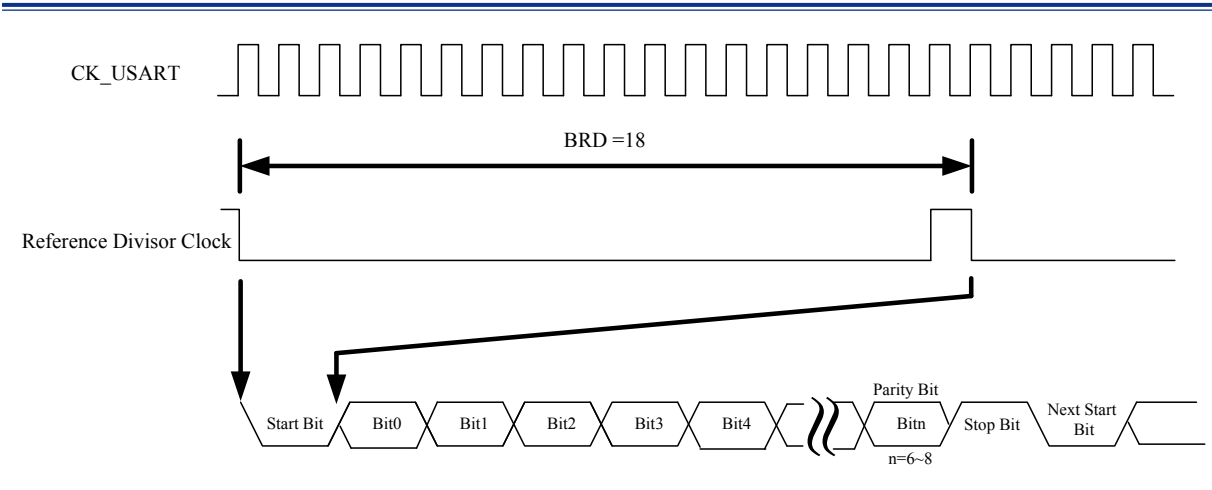
## IrDA 模式

USART IrDA 模式提供半双工点对点无线通信。

USART 模块包括一个集成的调制器和解调器，它允许使用红外线收发器进行无线通信。在 IrDA 模式，发送器指定一个数据“0”作为一个“高”脉冲，一个数据“1”作为一个“低”电平，而接收器指定一个数据“0”为“低”脉冲和一个数据“1”为“高”电平。IrDA 模式提供两种工作模式，一种是正常模式，另一种是低功耗模式。

对于正常的 IrDA 模式，由发送调制器生成的每个发射脉冲的宽度被定义为波特率时钟周期的 3/16。IrDA 接收器解调器接收到的脉冲宽度取决于 IrDA 接收去抖滤波器，它是由一个 8-bit 向下计数的计数器定义的。去抖滤波器的计数器的值是由 IrDACR 寄存器的 IrDAPSC 字段定义的。当在 UR\_RX 引脚检测到一个下降沿时，去抖滤波器计数器在 CK\_USART 时钟驱动下开始向下计数。当在 UR\_RX 引脚检测到一个上升沿时，计数器停止计数，并重新载入 IrDAPSC 值。当在 UR\_RX 引脚检测到一个低脉冲下降沿，且在去抖滤波器计数到零之前检测到上升沿时，则此低脉冲将被视为干扰噪声，被丢弃。当在 UR\_RX 引脚检测到一个低脉冲下降沿，但在去抖滤波器计数到零之前没有检测到上升沿时，则在此位的持续时间内，USART 接收器引脚上的输入信号将被视为一个有效数据“0”。IrDAPSC 值必须设置为大于或等于 0x01，这样 IrDA 接收器解调操作才可以正常进行。可以调整 IrDAPSC 值以符合 USART 波特率的设置，从而将 IrDA 接收到的宽度小于预分频器设置时间的干扰噪声过滤掉。

在 IrDA 低功耗模式，发送器调制器产生的传输脉冲宽度不是保持在波特率时钟周期的 3/16，而是固定值，由下列公式计算。调整发送的脉冲宽度以符合外部 IrDA 接收器的最低脉冲宽度规格。

$$T_{IrDA\_L} = 3 \times IrDAPSC / CK\_USART$$

注：  $T_{IrDA\_L}$  是在低功耗模式下传输的 IrDA 脉冲宽度。

IrDA 控制寄存器 IrDACR 中的 IrDAPSC 字段是 IrDA 分频器的值。

在 IrDA 低功耗接收模式下的去抖操作类似于 IrDA 正常模式下的操作。对于干扰检测，在 IrDA 接收器解调过程中，脉冲宽度小于  $1 \times (IrDAPSC / CK\_USART)$  的低脉冲将被丢弃，而低脉冲宽度大于  $2 \times (IrDAPSC / CK\_USART)$  的有效数据将被接收。

IrDA 物理层规范定义发送和接收之间的最小延迟为 10 ms 且此 IrDA 接收器设置时间由软件控制。



图 148. USART I/O 和 IrDA 方框图



图 149. IrDA 调制和解调

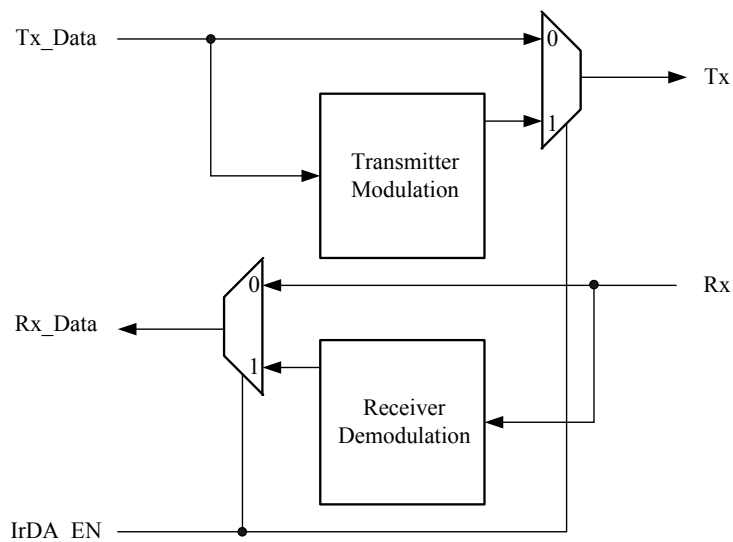

## RS485 模式

RS485 接口上的数据通过 2 线式双绞线传输。RS485 收发器通过参照第三方共模参考电压值来解析差分信号的电压电平。如果没有这个共模参考，收发器可能会错误地解析差分信号。这增强了 RS485 接口的抗干扰能力。当 USART 模块工作在 RS485 模式下时，UR\_RTS 引脚用来控制外部 RS485 收发器，此收发器的极性可以由 RS485 控制寄存器 RS485CR 中的 TXENP 位来配置。

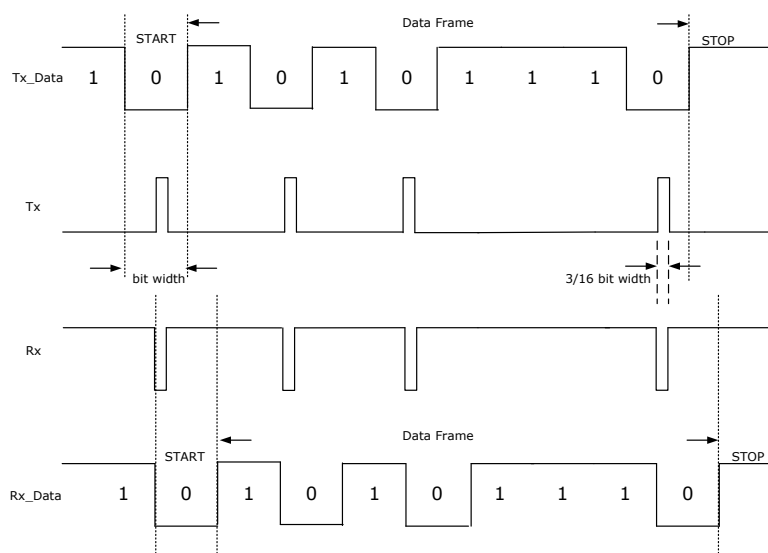
### RS485 自动方向控制模式 – AUD

当 RS485 接口配置为主机发送器时，将工作在自动方向控制模式，即 AUD 模式。在 AUD 模式时，RS485 模式下，UR\_RTS 引脚的极性根据 RS485 控制寄存器的 TXENP 位来配置。此引脚用来控制外部 RS485 收发器使能发送器。



图 150. RS485 接口和波形

**RS485 正常多点通信工作模式 – NMM**

当 RS485 接口配置为可寻址从机时，可工作在正常多点通信工作模式，即 NMM。当 RS485CR 寄存器中的 RSNMM 位被置位时，此模式使能。无论 FCR 寄存器中的 URRXEN 为何值，所有带有“0”校验位的已接收数据都将被忽略，直到检测到第一个带有校验位“1”的地址字节，这时，接收到的地址字节将存入到 RX FIFO 中。一旦检测到第一个字节数据并存入 RX FIFO 时，LSR 寄存器中的 RSADDEF 标志位将被置位，如果 IER 寄存器中的 RLSIE 位置 1，将产生中断。通过 URRXEN 位决定接收器是否使能来接收后面的数据。当接收器通过 URRXEN 位置 1 使能时，所有接收到的数据都将被存入 RX FIFO，否则，接收器通过 URRXEN 位清零除能时，这些数据将被忽略。

**RS485 自动地址检测工作模式 – AAD**

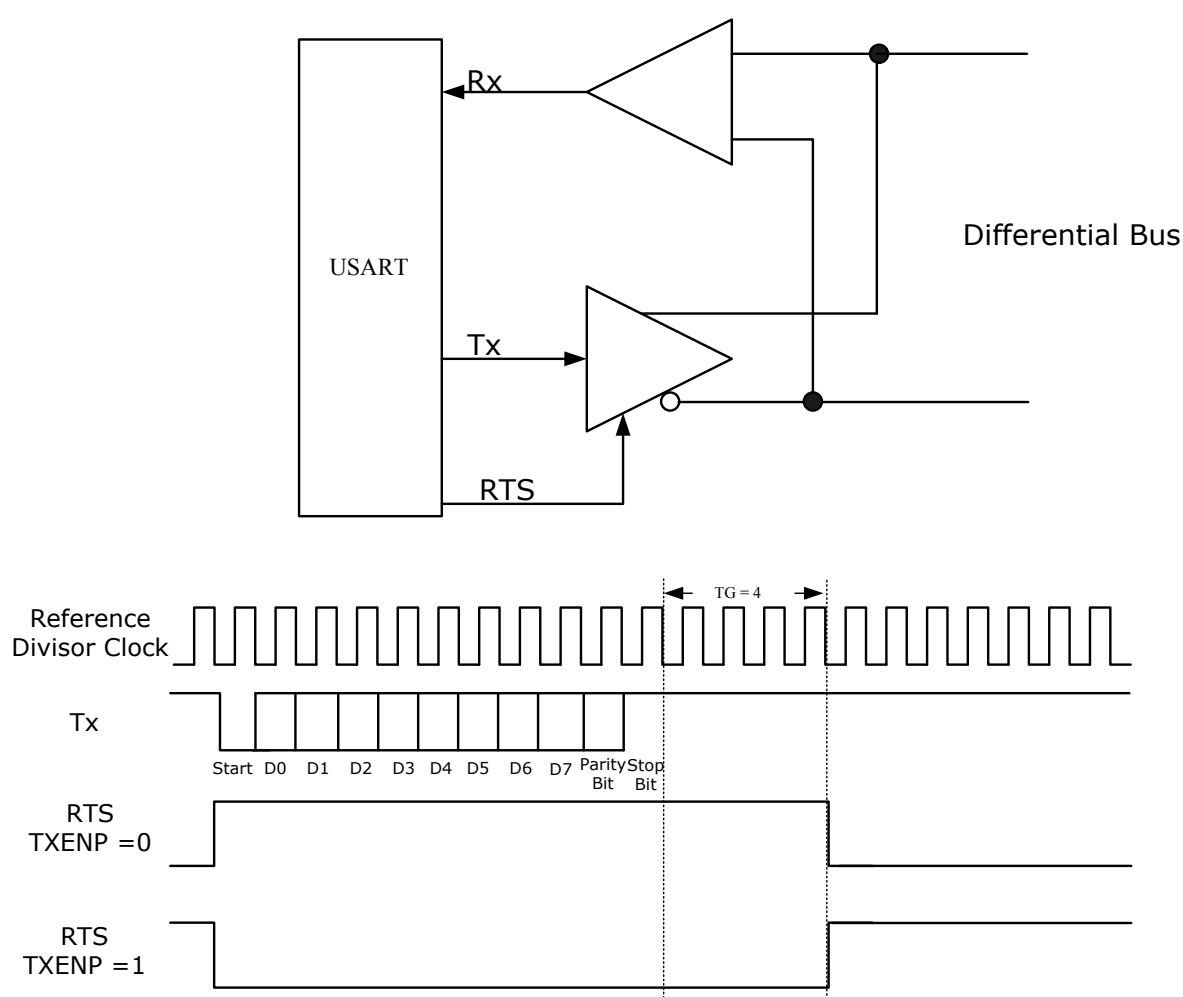
当 RS485 接口配置为可寻址从机时，除了正常多点通信工作模式外，RS485 接口还可以工作在自动地址检测工作模式，即 ADD 模式。此模式由 RS485CR 寄存器中的 RSAAD 位置 1 使能。接收器检测到带有校验位“1”的地址帧后，和在 RS485CR 寄存器中 ADDMATCH 字段定义的 8 位地址值相比较。如果地址数据和 ADDMATCH 值匹配，则将数据存储在 RX FIFO 中并自动置位 URRXEN。当接收器使能，所有接收到的数据都将存储在 RX FIFO 中，直到地址帧和 ADDMATCH 值不匹配的情况发生为止，这时，接收器将自动除能。接收器使能后，设置 URRXEN 位为“0”，可使接收器除能。

**同步模式**

USART 同步主机模式中，用全双工方式传输数据，即数据发送和接收同时发生，但只支持主机模式。USART UR\_CTS/SCK 引脚是同步 USART 发送器的时钟输出脚。在这种模式下，起始位、校验位和停止位持续时间内，没有时钟脉冲被送到 UR\_CTS 引脚。同步控制寄存器 SYNCR 中的 CPS 位可以用于决定数据是在第一个还是第二个时钟脉冲边沿捕捉。SYNCR 寄存器中的 CPO 位用来配置 USART 同步模式空闲状态时时钟的极性。具体的时序信息如下图所示。

在 USART 同步模式下，UR\_CTS/SCK 时钟输出引脚仅用于发送数据到从机。如果是有效的数据被写入发送数据寄存器，TBR，USART 同步模式下将自动与相应的时钟输出同步发送数据，并且 USART 接收器也将接收 UR\_RX 引脚上的数据。否则，如果没有数据被发送，接收器将无法获得同步数据。



图 151. USART 同步传输范例

注：USART 仅支持同步主机模式。它不能接收或发送与输入时钟同步的数据。USART 时钟始终是一个输出信号。

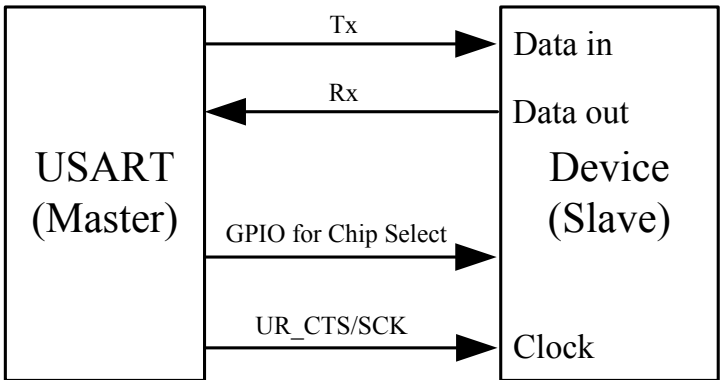

图 152. 8-bit 格式 USART 同步波形

硬件流控制

RS485 接口支持硬件流控制功能，通过 MODCR 寄存器中的 HFCEN 位置 1 使能。硬件流控制功能分为两种类型，一个是 RTS 流控制功能，一个是 CTS 流控制功能。

RTS 流控制功能

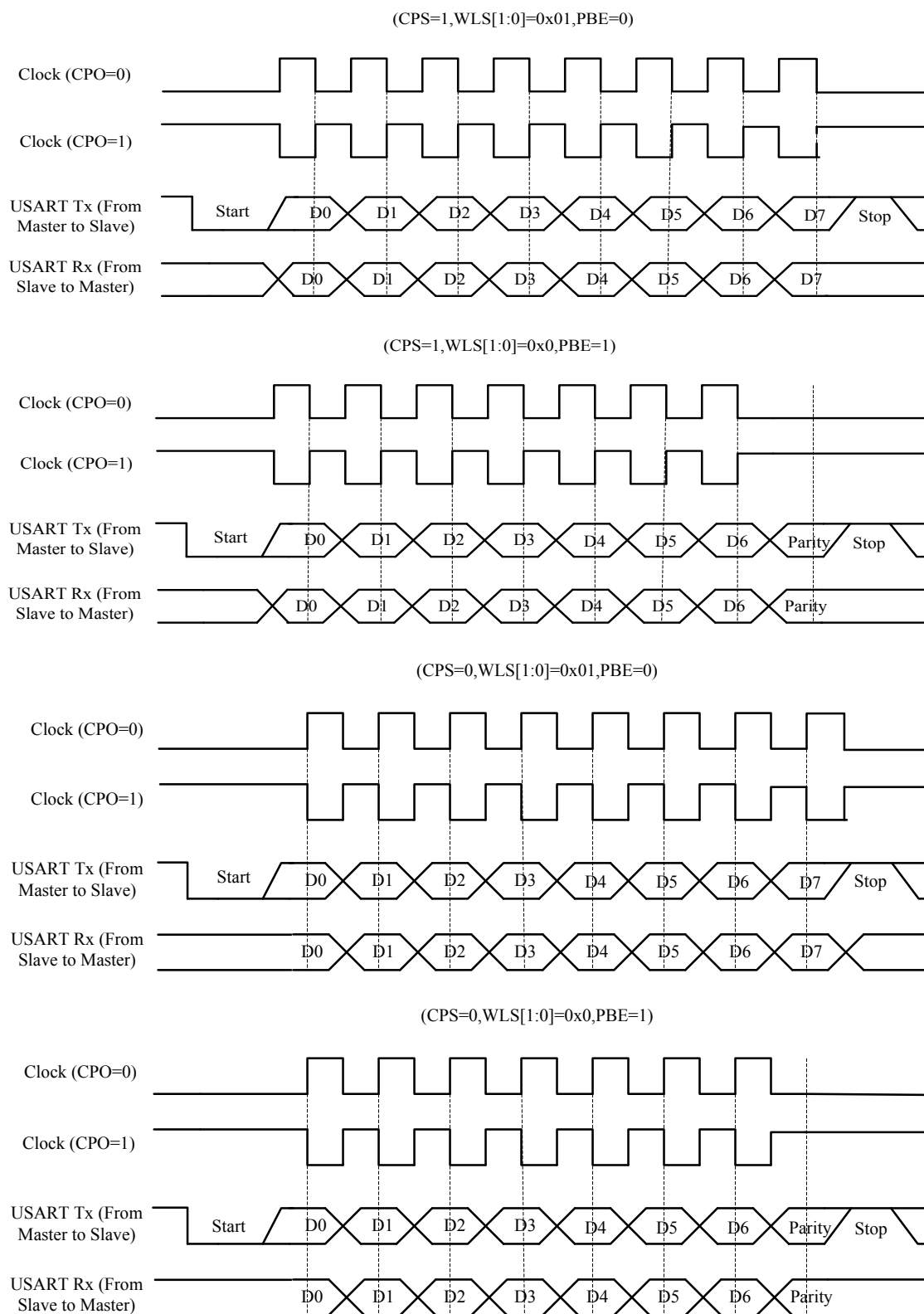
在 RTS 流控制中，当 RX FIFO 为空时，UR\_RTS 引脚低电平有效。意思是说接收器做好接收新数据的准备。当 RX FIFO 达到由 FCR 寄存器中 RFTL 字段定义的触发级别时，UR\_RTS 引脚高电平无效。图 9 显示了一个 RTS 流控制的范例。



图 153. USART RTS 流控制

CTS 流控制功能

如果硬件流控制功能使能，FCR 寄存器中的 URTXEN 位将由 UR\_CTS 输入信号来控制。如果 UR\_CTS 引脚强制为逻辑低状态，则 URTXEN 位将自动置 1 使能数据发送。但是，如果 UR\_CTS 引脚强制为逻辑高状态，则 URTXEN 位将清零除能数据发送。

当 UR\_CTS 引脚在数据发送过程中强制为逻辑高状态，则当前数据将继续发送直到停止位完成。图 154 显示了一个 CTS 流控制通信的范例。

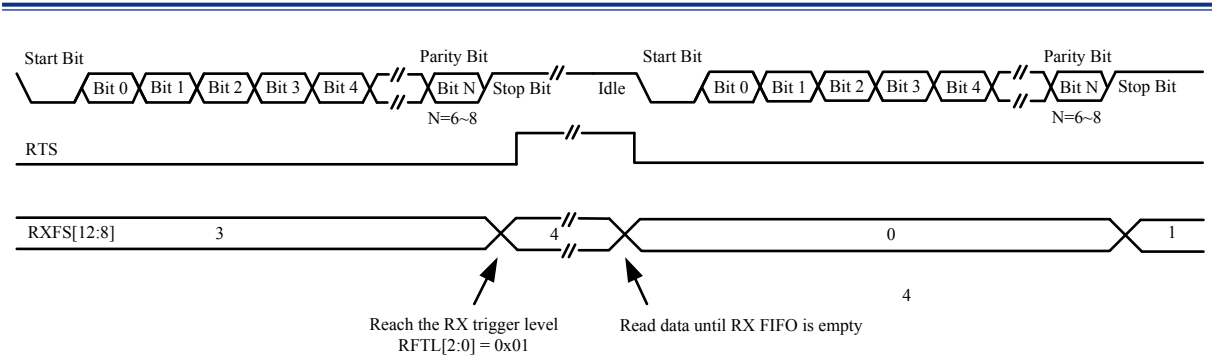

图 154 USART CTS 流控制

## 中断和状态

下列事件发生时, USART 模块可产生一个中断:

- 接收器线路状态中断 (Irpt\_RLSI): USART 溢出错误、奇偶错误、帧错误或暂停事件发生。
- 接收器 FIFO 阈值级别中断 (Irpt\_RFTLI): 当 FIFO 接收的数据量已达到指定的阈值级别。
- 接收器 FIFO 超时中断 (Irpt\_RTOI): 当 USART 接收器 FIFO 在指定的超时间隔内未收到一个新的数据包。
- 发送器 FIFO 阈值级别中断 (Irpt\_TFTLI): 当 USART 发送器 FIFO 中要传输的数据量少于指定的阈值级别。
- 调制解调器状态中断 (Irpt\_MODSI): 当 MODSR 寄存器中的 DCD、RI、DSR 或 CTS 位的状态已经改变。

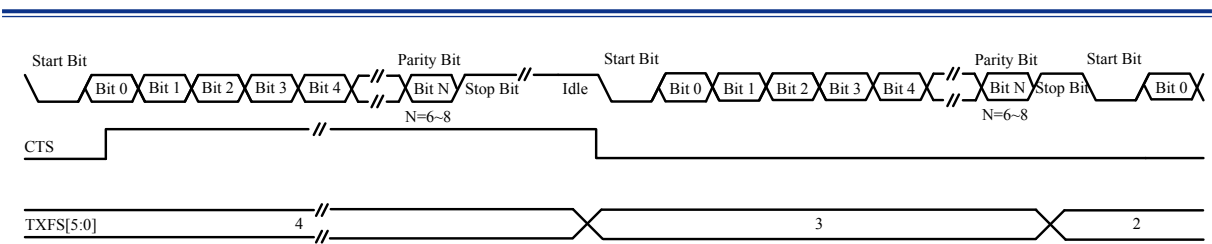
## PDMA 接口

PDMA 接口集成在 USART 模块中。在发送器模式或接收器模式下分别通过设置 MDR 寄存器中的 TXDMAEN 或 RXDMAEN 位为 1 可启用 PDMA 功能。当 USART 发送器 FIFO 中要被发送的数据量少于 FCR 寄存器中 TFTL 字段定义的 TX FIFO 的阈值级别且 TXDMAEN 位被置 1 时, PDMA 功能使能, 将数据从特定的存储器地址移到 USART TX FIFO 中。

相似地, 当接收器 FIFO 中的被接收到的数据量等于 FCR 寄存器 RFTL 字段定义的 RX FIFO 阈值级别且 RXDMAEN 位被置 1 时, PDMA 功能使能, 将数据从 USART RX FIFO 移到特定的存储器地址中。

详细的 PDMA 配置信息, 请参考 PDMA 章节。

## 寄存器列表

下表显示了 USART 寄存器及其复位值。

**表 53. USART 寄存器列表**

| 寄存器                     | 偏移量   | 描述                 | 复位值         |
|-------------------------|-------|--------------------|-------------|
| USART0 基址 = 0x4000_0000 |       |                    |             |
| USART1 基址 = 0x4004_0000 |       |                    |             |
| RBRn                    | 0x000 | USARTn 接收器缓冲寄存器    | 0x0000_0000 |
| TBRn                    | 0x000 | USARTn 发送器缓冲寄存器    | 0x0000_0000 |
| IERn                    | 0x004 | USARTn 中断使能寄存器     | 0x0000_0000 |
| IIRn                    | 0x008 | USARTn 中断识别寄存器     | 0x0000_0001 |
| FCRn                    | 0x00C | USARTn FIFO 控制寄存器  | 0x0000_0001 |
| LCRn                    | 0x010 | USARTn 线路控制寄存器     | 0x0000_0000 |
| MODCRn                  | 0x014 | USARTn 调制解调器控制寄存器  | 0x0000_0000 |
| LSRn                    | 0x018 | USARTn 线路状态寄存器     | 0x0000_0060 |
| MODSRn                  | 0x01C | USARTn 调制解调器状态寄存器  | 0x0000_0000 |
| TPRn                    | 0x020 | USARTn 时序参数寄存器     | 0x0000_0000 |
| MDRn                    | 0x024 | USARTn 模式寄存器       | 0x0000_0000 |
| IrDACRn                 | 0x028 | USARTn IrDA 控制寄存器  | 0x0000_0000 |
| RS485CRn                | 0x02C | USARTn RS485 控制寄存器 | 0x0000_0000 |
| SYNCRn                  | 0x030 | USARTn 同步控制寄存器     | 0x0000_0000 |
| FSRn                    | 0x034 | USARTn FIFO 状态寄存器  | 0x0000_0000 |
| DLRn                    | 0x038 | USARTn 分频器锁存寄存器    | 0x0000_0010 |
| DEGTSTRn                | 0x040 | USARTn 调试 / 测试寄存器  | 0x0000_0000 |

寄存器描述

USARTn 接收器缓冲寄存器 – RBRn, n = 0 或 1

该寄存器用来存储 USARTn 接收到的数据。

|         |                                  |
|---------|----------------------------------|
| 偏移量:    | 0x000                            |
| 复位值:    | 0x0000_0000                      |
| 类型 / 复位 | 3130292827262524                 |
|         | 保留位                              |
| 类型 / 复位 | 2322212019181716                 |
|         | 保留位                              |
| 类型 / 复位 | 15141312111098                   |
|         | 保留位RD                            |
| 类型 / 复位 | 76543210                         |
|         | RD                               |
| 类型 / 复位 | RO 0RO 0RO 0RO 0RO 0RO 0RO 0RO 0 |

| 位     | 字段 | 描述                                                                                                                                                                           |
|-------|----|------------------------------------------------------------------------------------------------------------------------------------------------------------------------------|
| [8:0] | RD | 通过此接收器缓冲寄存器读取数据，将返回接收器 FIFO 中的数据。接收器 FIFO 最大容量为 16×9 位。<br>通过读取该寄存器，USART 将返回 7、8 或 9 位接收到的数据。RD 字段位 8 仅在 9-bit 模式下有效，在 8-bit 模式下固定为 0。在 7-bit 模式下，接收器缓冲寄存器的 RD [6:0] 包含可用位。 |

通用同步异步收发器 (USART0 & USART1)

USARTn 发送器缓冲寄存器 – TBRn, n = 0 或 1

该寄存器用于定义 USARTn 发送的数据。

偏移量: 0x000  
复位值: 0x0000\_0000

|         |      |      |      |      |      |      |      |      |
|---------|------|------|------|------|------|------|------|------|
|         | 31   | 30   | 29   | 28   | 27   | 26   | 25   | 24   |
|         | 保留位  |      |      |      |      |      |      |      |
| 类型 / 复位 |      |      |      |      |      |      |      |      |
|         | 23   | 22   | 21   | 20   | 19   | 18   | 17   | 16   |
|         | 保留位  |      |      |      |      |      |      |      |
| 类型 / 复位 |      |      |      |      |      |      |      |      |
|         | 15   | 14   | 13   | 12   | 11   | 10   | 9    | 8    |
|         | 保留位  |      |      |      |      |      |      | TD   |
| 类型 / 复位 |      |      |      |      |      |      |      | WO 0 |
|         | 7    | 6    | 5    | 4    | 3    | 2    | 1    | 0    |
|         | TD   |      |      |      |      |      |      |      |
| 类型 / 复位 | WO 0 | WO 0 | WO 0 | WO 0 | WO 0 | WO 0 | WO 0 | WO 0 |

| 位     | 字段 | 描述                                                                                                                                                                          |
|-------|----|-----------------------------------------------------------------------------------------------------------------------------------------------------------------------------|
| [8:0] | TD | 写数据到此发送器缓冲寄存器将会把数据加载到发送器 FIFO 中。发送器 FIFO 的最大容量为 16×9 位。<br>通过写入该寄存器，USART 将送出 7、8 或 9 位发送的数据。TD 字段的位 8 只有在 9-bit 模式下有效，在 8-bit 模式下将被忽略。在 7-bit 模式下，发送器缓存寄存器 TD [6:0] 包含可用位。 |



USARTn 中断使能寄存器 – IERN, n = 0 或 1

该寄存器用于使能或除能相关 USATRn 中断功能。当相应的事件发生且相应的中断使能位置位时，USARTn 模块将对控制器产生中断。

|         |                                 |
|---------|---------------------------------|
| 偏移量:    | 0x004                           |
| 复位值:    | 0x0000_0000                     |
|         |                                 |
|         | 3130292827262524                |
| 类型 / 复位 | 保留位                             |
|         |                                 |
|         | 2322212019181716                |
| 类型 / 复位 | 保留位                             |
|         |                                 |
|         | 15141312111098                  |
| 类型 / 复位 | 保留位                             |
|         |                                 |
|         | 76543210                        |
| 类型 / 复位 | 保留位MODSIERLSIETFTLIERFTLI_RTOIE |
|         | RW 0RW 0RW 0RW 0                |

| 位   | 字段          | 描述                                                                                                                          |
|-----|-------------|-----------------------------------------------------------------------------------------------------------------------------|
| [3] | MODSIE      | 调制解调器中断使能 (Irpt_MODSI)<br>0: 屏蔽 Irpt_MODSI<br>1: 使能 Irpt_MODSI                                                              |
| [2] | RLSIE       | 接收线路状态中断使能 (Irpt_RLSI)<br>0: 屏蔽 Irpt_RLSI<br>1: 使能 Irpt_RLSI                                                                |
| [1] | TFTLIE      | 发送器 FIFO 阈值级别中断使能 (Irpt_TFTLI)<br>0: 屏蔽 Irpt_TFTLI<br>1: 使能 Irpt_TFTLI                                                      |
| [0] | RFTLI_RTOIE | 接收器 FIFO 阈值级别中断使能 (Irpt_RFTLI) 或接收器 FIFO 超时中断使能 (Irpt_RTOI)<br>0: 屏蔽 Irpt_RFTLI 和 Irpt_RTOI<br>1: 使能 Irpt_RFTLI 或 Irpt_RTOI |

USARTn 中断识别寄存器 – IIRn, n = 0 或 1

该寄存器用来识别中断源，包括 FIFO 阈值和 USARTn 接收器 / 发送器的状态。

偏移量: 0x008  
复位值: 0x0000\_0001

|         |     |    |    |    |      |      |      |      |
|---------|-----|----|----|----|------|------|------|------|
|         | 31  | 30 | 29 | 28 | 27   | 26   | 25   | 24   |
|         | 保留位 |    |    |    |      |      |      |      |
| 类型 / 复位 |     |    |    |    |      |      |      |      |
|         | 23  | 22 | 21 | 20 | 19   | 18   | 17   | 16   |
|         | 保留位 |    |    |    |      |      |      |      |
| 类型 / 复位 |     |    |    |    |      |      |      |      |
|         | 15  | 14 | 13 | 12 | 11   | 10   | 9    | 8    |
|         | 保留位 |    |    |    |      |      |      |      |
| 类型 / 复位 |     |    |    |    |      |      |      |      |
|         | 7   | 6  | 5  | 4  | 3    | 2    | 1    | 0    |
|         | 保留位 |    |    |    | IID  |      | NIP  |      |
| 类型 / 复位 |     |    |    |    | RO 0 | RO 0 | RO 0 | RO 1 |

| 位     | 字段  | 描述                                               |
|-------|-----|--------------------------------------------------|
| [3:1] | IID | 中断识别<br>详细的中断在下表中有所描述。IID 和 NIP 指示当前 USART 中断请求。 |
| [0]   | NIP | 无中断挂起<br>1: 无 USRAT 中断挂起<br>0: USART 中断挂起        |

表 54. USART 中断控制功能

| IID & NIP | 优先级 | 中断类型                         | 中断源                                                      | 中断复位控制                          |
|-----------|-----|------------------------------|----------------------------------------------------------|---------------------------------|
| xxx1      | NA  | 无                            | 无                                                        | NA                              |
| 0110      | 最高  | 接收器线路状态中断 (Irpt_RLSI)        | USART 溢出错误、奇偶错误、帧错误或暂停事件发生。<br>注：在 RS485 模式，可以指示地址检测。    | 读 LSR 寄存器                       |
| 0100      | 第二  | 接收器 FIFO 阈值级别中断 (Irpt_RFTLI) | 已达到接收器 FIFO 的阈值级别                                        | 读 RBR 寄存器使接收器 FIFO 级别减小到小于指定的阈值 |
| 1100      | 第二  | 接收器 FIFO 超时中断 (Irpt_RTOI)    | 接收器 FIFO 不为空并在 RTOIC 超时间隔期间，接收器 FIFO 没有动作发生              | 读 RBR 寄存器                       |
| 0010      | 第三  | 发送器 FIFO 阈值级别中断 (Irpt_TFTLI) | 发送器 FIFO 级别小于 FIFO 控制寄存器 FCR 中的 TFTL 字段定义的发送器 FIFO 的阈值级别 | 写数据到 TBR 寄存器                    |
| 0000      | 第四  | 调制解调器状态中断 (Irpt_MODSI)       | MODSR 寄存器中的 DCDS、RIS、DSRS 或 CTSS 位状态 已改变                 | 读 MODSR 寄存器 – 可选                |

USARTn FIFO 控制寄存器 – FCRn, n = 0 或 1

该寄存器定义了 USARTn FIFO 控制和包括阈值级别及其复位功能在内的一些配置。

偏移量: 0x00C  
复位值: 0x0000\_0001

|         |      |      |      |      |     |      |        |        |
|---------|------|------|------|------|-----|------|--------|--------|
|         | 31   | 30   | 29   | 28   | 27  | 26   | 25     | 24     |
|         | 保留位  |      |      |      |     |      |        |        |
| 类型 / 复位 |      |      |      |      |     |      |        |        |
|         | 23   | 22   | 21   | 20   | 19  | 18   | 17     | 16     |
|         | 保留位  |      |      |      |     |      |        |        |
| 类型 / 复位 |      |      |      |      |     |      |        |        |
|         | 15   | 14   | 13   | 12   | 11  | 10   | 9      | 8      |
|         | 保留位  |      |      |      |     |      | URRXEN | URTXEN |
| 类型 / 复位 |      |      |      |      |     |      | RW 0   | RW 0   |
|         | 7    | 6    | 5    | 4    | 3   | 2    | 1      | 0      |
|         | RFTL |      | TFTL |      | 保留位 | TFR  | RFR    | FME    |
| 类型 / 复位 | RW 0 | RW 0 | RW 0 | RW 0 |     | WO 0 | WO 0   | RO 1   |

| 位     | 字段     | 描述                                                                                         |
|-------|--------|--------------------------------------------------------------------------------------------|
| [9]   | URRXEN | USART RX 使能<br>0: 除能<br>1: 使能                                                              |
| [8]   | URTXEN | USART TX 使能<br>0: 除能<br>1: 使能                                                              |
| [7:6] | RFTL   | RX FIFO 阈值级别设置<br>RFTL 字段定义了 RX FIFO 触发级别<br>00: 1 字节<br>01: 4 字节<br>10: 8 字节<br>11: 14 字节 |
| [5:4] | TFTL   | TX FIFO 阈值级别设置<br>TFTL 字段定义了 TX FIFO 触发级别<br>00: 0 字节<br>01: 2 字节<br>10: 4 字节<br>11: 8 字节  |
| [2]   | TFR    | TX FIFO 复位<br>将此位置位将产生一个复位脉冲使 TX FIFO 复位并清空。即 TX 指针将在复位信号后复位到 0。复位脉冲产生后此位自动清零。             |
| [1]   | RFR    | RX FIFO 复位<br>将此位置位将产生一个复位脉冲使 RX FIFO 复位并清空。即 RX 指针将在复位信号后复位到 0。复位脉冲产生后此位自动清零。             |
| [0]   | FME    | FIFO 模式使能<br>因为 USART 模块始终工作在 FIFO 模式，对此位进行写操作将无影响。                                        |

USARTn 线路控制寄存器 – LCRn, n = 0 或 1

线路控制寄存器为 USARTn 模块定义了一些串行参数，如数据长度、奇偶校验位和停止位。

偏移量: 0x010  
复位值: 0x0000\_0000

|         |     |      |      |      |      |      |      |      |
|---------|-----|------|------|------|------|------|------|------|
| 类型 / 复位 | 31  | 30   | 29   | 28   | 27   | 26   | 25   | 24   |
|         | 保留位 |      |      |      |      |      |      |      |
| 类型 / 复位 | 23  | 22   | 21   | 20   | 19   | 18   | 17   | 16   |
|         | 保留位 |      |      |      |      |      |      |      |
| 类型 / 复位 | 15  | 14   | 13   | 12   | 11   | 10   | 9    | 8    |
|         | 保留位 |      |      |      |      |      |      |      |
| 类型 / 复位 | 7   | 6    | 5    | 4    | 3    | 2    | 1    | 0    |
|         | 保留位 | BCB  | SPE  | EPE  | PBE  | NSB  | WLS  |      |
|         |     | RW 0 | RW 0 | RW 0 | RW 0 | RW 0 | RW 0 | RW 0 |

| 位     | 字段  | 描述                                                                                                                                                                |
|-------|-----|-------------------------------------------------------------------------------------------------------------------------------------------------------------------|
| [6]   | BCB | 暂停控制位<br>当此位被设置为 1，UR_TX 引脚上的串行数据输出将被迫进入空白状态 ( 逻辑 0 )。<br>这位仅作用于 UR_TX 输出脚，对发送器逻辑无影响。                                                                             |
| [5]   | SPE | 奇偶校验使能<br>0: 除能奇偶校验<br>1: 奇偶校验被发送<br>当 PBE 位设置为 1 时，此位才可用。如果 PBE 和 SPE 位都被设置为 1，并且 EPE 位被清零，则被发送的奇偶校验位将被设置为 1。当 PBE 和 SPE 位被设置为 1 并且 EPE 位也被设置为 1，则被传送的奇偶校验位将被清零。 |
| [4]   | EPE | 偶校验使能<br>0: 在数据字和奇偶校验位中共有奇数个逻辑“1”被发送或被检测到<br>1: 在数据字和奇偶校验位中共有偶数个逻辑“1”被发送或被检测到<br>当 PBE 位设置为 1 时，此位才可用。                                                            |
| [3]   | PBE | 奇偶校验位使能<br>0: 在传输过程中，奇偶校验位不会生成 ( 发送数据 ) 或被检查 ( 接收数据 )<br>1: 在传输过程中，奇偶校验位生成或被检查<br>注: 当 WLS 字段设置为“10”来选择 9 位数据格式时，对 PBE 位的写操作没有任何影响。                               |
| [2]   | NSB | 停止位的个数<br>0: 为传输的数据生成一个停止位<br>1: 选择 8 位或 9 位字长时，生成两个停止位                                                                                                           |
| [1:0] | WLS | 字长选择<br>00: 7 位<br>01: 8 位<br>10: 9 位<br>11: 保留位                                                                                                                  |

USARTn 调制解调器控制寄存器 – MODCRn, n = 0 或 1

该寄存器包含了相关的调制解调器的控制。

偏移量: 0x014  
复位值: 0x0000\_0000

|         |     |    |    |    |    |       |      |      |
|---------|-----|----|----|----|----|-------|------|------|
| 类型 / 复位 | 31  | 30 | 29 | 28 | 27 | 26    | 25   | 24   |
|         | 保留位 |    |    |    |    |       |      |      |
| 类型 / 复位 | 23  | 22 | 21 | 20 | 19 | 18    | 17   | 16   |
|         | 保留位 |    |    |    |    |       |      |      |
| 类型 / 复位 | 15  | 14 | 13 | 12 | 11 | 10    | 9    | 8    |
|         | 保留位 |    |    |    |    |       |      |      |
| 类型 / 复位 | 7   | 6  | 5  | 4  | 3  | 2     | 1    | 0    |
|         | 保留位 |    |    |    |    | HFCEN | RTS  | DTR  |
|         |     |    |    |    |    | RW 0  | RW 0 | RW 0 |

| 位   | 字段    | 描述                                                                                                                    |
|-----|-------|-----------------------------------------------------------------------------------------------------------------------|
| [2] | HFCEN | 硬件流控制功能使能位<br>0: 除能<br>1: 使能                                                                                          |
| [1] | RTS   | RTS — Request-To-Send 信号<br>0: 驱动 UR_RTS 引脚为逻辑 1<br>1: 驱动 UR_RTS 引脚为逻辑 0<br>注意, 当 HFCEN 位被置位时, RTS 位用来控制 UR_RTS 引脚状态。 |
| [0] | DTR   | DTR — Data-Terminal-Ready 信号<br>0: 驱动 DTR 引脚为逻辑 1<br>1: 驱动 DTR 引脚为逻辑 0                                                |

USARTn 线路状态寄存器 – LSRn, n = 0 或 1

该寄存器包含了相关的 USARTn 状态。

偏移量: 0x018  
复位值: 0x0000\_0060

|         |       |        |         |     |     |     |     |         |
|---------|-------|--------|---------|-----|-----|-----|-----|---------|
| 类型 / 复位 | 31    | 30     | 29      | 28  | 27  | 26  | 25  | 24      |
|         | 保留位   |        |         |     |     |     |     |         |
| 类型 / 复位 | 23    | 22     | 21      | 20  | 19  | 18  | 17  | 16      |
|         | 保留位   |        |         |     |     |     |     |         |
| 类型 / 复位 | 15    | 14     | 13      | 12  | 11  | 10  | 9   | 8       |
|         | 保留位   |        |         |     |     |     |     | RSADDEF |
| 类型 / 复位 | 7     | 6      | 5       | 4   | 3   | 2   | 1   | 0       |
|         | ERRRX | TXEMPT | TXFEMPT | BII | FEI | PEI | OEI | RFDR    |
| 类型 / 复位 | RC    | RO     | RO      | RC  | RC  | RC  | RC  | RO      |
|         | 0     | 1      | 1       | 0   | 0   | 0   | 0   | 0       |

| 位   | 字段      | 描述                                                                                                                                                                                                                                           |
|-----|---------|----------------------------------------------------------------------------------------------------------------------------------------------------------------------------------------------------------------------------------------------|
| [8] | RSADDEF | RS485 地址检测标志<br>0: 地址没有被检测到<br>1: 地址被检测到<br>当接收器检测到地址时此位置 1，当 LSR 寄存器被读取时，此位清零。<br>注：此位仅在 RS485 模式下使用，可通过设置 MODE 字段为 b10 选择 RS485 模式。                                                                                                        |
| [7] | ERRRX   | RX FIFO 错误<br>0: RX FIFO 正常运行<br>1: 在接收器 FIFO 中至少有一个奇偶错误 (PE)、帧错误 (FE) 或暂停指示 (BI)<br>当 CPU 读取 LSR 寄存器且 RX FIFO 中没有后续的错误时，ERRRX 被清零。                                                                                                          |
| [6] | TXEMPT  | 发送器空<br>0: 发送器 FIFO(TX FIFO) 或发送移位寄存器 (TSR) 不为空<br>1: TX FIFO 和 TSR 寄存器都为空                                                                                                                                                                   |
| [5] | TXFEMPT | 发送器 FIFO 空<br>0: TX FIFO 不为空<br>1: TX FIFO 为空<br>当 TX FIFO 中的最后一个数据包被转移到发送移位寄存器 (TSR) 时，TXFEMPT 位被置位。当 TBR (或 TX FIFO) 加载新数据时，此位被复位。当 IER 寄存器中的 TFTLIE 位设置为 1 来使能相关的中断，并且，当 FCR 寄存器中的 TFTL 字段被设置为 0 时，此位置位将导致 USART 向 CPU 发出中断 (Irpt_TFTLI)。 |

| 位   | 字段   | 描述                                                                                                                                            |
|-----|------|-----------------------------------------------------------------------------------------------------------------------------------------------|
| [4] | BII  | 暂停中断指示位<br>每当接收到的数据输入保持在“空白状态”(逻辑 0)，且持续时间长于全字发送时间时，该位设置为 1。全字发送时间是“起始位”+“数据位”+“奇偶位”+“停止位”的总的持续时间。每当 CPU 读取 LSR 寄存器内容时，此位会被复位。                |
| [3] | FEI  | 帧错误指示位<br>每当接收到的字符没有一个有效的“停止位”时，此位被设置为 1。这意味着跟在最后一个数据位或奇偶校验位之后的停止位被检测到是逻辑 0。CPU 读取 LSR 寄存器的内容时，此位被复位。                                         |
| [2] | PEI  | 奇偶错误指示位<br>每当接收到的字符没有一个有效的“奇偶位”时，此位被设置为 1。CPU 读取 LSR 寄存器的内容时，此位被复位。                                                                           |
| [1] | OEI  | 溢出错误指示位<br>仅当 RX FIFO 已满且下一个字符已经完全被 RX 移位寄存器接收时，发生溢出错误。溢出事件发生时，转移寄存器中的字符被覆盖，但没有被传输到 RX FIFO 中。OEI 位用来示意 CPU 溢出错误发生。当 CPU 读取 LSR 寄存器内容时，此位被复位。 |
| [0] | RFDR | RX FIFO 数据就绪<br>0: RX FIFO 为空<br>1: RX FIFO 包含至少一个被接收的字                                                                                       |

USARTn 调制解调器状态寄存器 – MODSRn, n = 0 或 1

该寄存器包含 USARTn 调制解调器的状态位。

偏移量:

0x01C

复位值:

0x0000\_0000

31

30

29

28

27

26

25

24

保留位

类型 / 复位

23

22

21

20

19

18

17

16

保留位

类型 / 复位

15

14

13

12

11

10

9

8

保留位

类型 / 复位

7

6

5

4

3

2

1

0

DCDS

RIS

DSRS

CTSS

DDCD

DRI

DDSR

DCTS

RO 0

RO 0

RO 0

RO 0

RC 0

RC 0

RC 0

RC 0

类型 / 复位

| 位   | 字段   | 描述                                                                     |
|-----|------|------------------------------------------------------------------------|
| [7] | DCDS | DCD — Data-Carrier-Detect 状态<br>0: UR_DCD 引脚无效<br>1: UR_DCD 引脚有效且保持在 0 |

| 位   | 字段   | 描述                                                                                                                                |
|-----|------|-----------------------------------------------------------------------------------------------------------------------------------|
| [6] | RIS  | UR_RI — Ring-Indicator 状态<br>0: UR_RI 引脚无效<br>1: UR_RI 引脚有效且保持在 0                                                                 |
| [5] | DSRS | UR_DSR — Data-Set-Ready 状态<br>0: UR_DSR 引脚无效<br>1: UR_DSR 引脚有效且保持在 0                                                              |
| [4] | CTSS | UR_CTS — Clear-To-Send 状态<br>0: UR_CTS 引脚无效<br>1: UR_CTS 引脚有效且保持在 0                                                               |
| [3] | DDCD | 检测 UR_DCD 状态变化<br>当 UR_DCD 输入引脚的状态已经被改变时，此位被置位；当 CPU 读取 MODSR 寄存器时，此位被复位。当 DDCD 位设置为 1 时，如果 IER 寄存器的 MODSIE 位设置为 1，则会产生调制解调器状态中断。 |
| [2] | DRI  | 检测 UR_RI 状态变化<br>当 UR_RI 输入引脚的状态已经被改变时，此位被置位；当 CPU 读取 MODSR 寄存器时，此位被复位。当 DRI 位设置为 1 时，如果 IER 寄存器的 MODSIE 位设置为 1，则会产生调制解调器状态中断。    |
| [1] | DDSR | 检测 UR_DSR 状态变化<br>当 UR_DSR 输入引脚的状态已经被改变时，此位被置位；当 CPU 读取 MODSR 寄存器时，此位被复位。当 DDSR 位设置为 1 时，如果 IER 寄存器的 MODSIE 位设置为 1，则会产生调制解调器状态中断。 |
| [0] | DCTS | 检测 UR_CTS 状态变化<br>当 UR_CTS 输入引脚的状态已经被改变时，此位被置位；当 CPU 读取 MODSR 寄存器时，此位被复位。当 DCTS 位设置为 1 时，如果 IER 寄存器的 MODSIE 位设置为 1，则会产生调制解调器状态中断。 |



USARTn 时序参数寄存器 – TPRn, n = 0 或 1

该寄存器包含了 USARTn 的时序参数，包括发送器时间保护参数和接收器 FIFO 超时值以及 RX FIFO 超时中断使能控制。

偏移量: 0x020  
复位值: 0x0000\_0000

|         |       |       |      |      |      |      |      |      |
|---------|-------|-------|------|------|------|------|------|------|
|         | 31    | 30    | 29   | 28   | 27   | 26   | 25   | 24   |
|         | 保留位   |       |      |      |      |      |      |      |
| 类型 / 复位 |       |       |      |      |      |      |      |      |
|         | 23    | 22    | 21   | 20   | 19   | 18   | 17   | 16   |
|         | 保留位   |       |      |      |      |      |      |      |
| 类型 / 复位 |       |       |      |      |      |      |      |      |
|         | 15    | 14    | 13   | 12   | 11   | 10   | 9    | 8    |
|         | TG    |       |      |      |      |      |      |      |
| 类型 / 复位 | RW 0  | RW 0  | RW 0 | RW 0 | RW 0 | RW 0 | RW 0 | RW 0 |
|         | 7     | 6     | 5    | 4    | 3    | 2    | 1    | 0    |
|         | RTOIE | RTOIC |      |      |      |      |      |      |
| 类型 / 复位 | RW 0  | RW 0  | RW 0 | RW 0 | RW 0 | RW 0 | RW 0 | RW 0 |

| 位      | 字段    | 描述                                                                                                                                                                                                                         |
|--------|-------|----------------------------------------------------------------------------------------------------------------------------------------------------------------------------------------------------------------------------|
| [15:8] | TG    | 发送器时间保护<br>发送器时间保护计数器由波特率时钟驱动。当 TX FIFO 发送数据时，计数器被复位，然后开始计数。只有当计数器的内容等于 TG 值时，才允许执行进一步的字发送。                                                                                                                                |
| [7]    | RTOIE | 接收器 FIFO 超时中断使能<br>只有当 RTOIE 位和 IER 寄存器中的 RFTLI_RTOIE 位都设置为 1 时，接收器 FIFO 超时中断才会使能。                                                                                                                                         |
| [6:0]  | RTOIC | 接收器 FIFO 超时中断比较值<br>RX FIFO 超时计数器 TOUT_CNT 由波特率时钟驱动。当 RX FIFO 接收到新数据时，计数器被复位，然后开始计数。一旦计数器的内容等于超时中断比较值 RTOIC，且 RTOIE 位和 IER 寄存器的 RFTLI_RTOIE 位都设置为 1 时，将产生接收器 FIFO 超时中断 Irpt_RTOI。新收到的数据或空的 RX FIFO 被读取后，将清除 RX FIFO 超时计数器。 |

USARTn 模式寄存器 – MDRn, n = 0 或 1

该寄存器定义了 USARTn 模式和数据传输模式选项。

偏移量: 0x024  
复位值: 0x0000\_0000

|         |      |    |         |         |     |      |      |      |
|---------|------|----|---------|---------|-----|------|------|------|
| 类型 / 复位 | 31   | 30 | 29      | 28      | 27  | 26   | 25   | 24   |
|         | 保留位  |    |         |         |     |      |      |      |
| 类型 / 复位 | 23   | 22 | 21      | 20      | 19  | 18   | 17   | 16   |
|         | 保留位  |    |         |         |     |      |      |      |
| 类型 / 复位 | 15   | 14 | 13      | 12      | 11  | 10   | 9    | 8    |
|         | 保留位  |    |         |         |     |      |      |      |
| 类型 / 复位 | 7    | 6  | 5       | 4       | 3   | 2    | 1    | 0    |
|         | 保留位  |    | RXDMAEN | TXDMAEN | 保留位 | TRSM | MODE |      |
|         | RW 0 |    | RW 0    | RW 0    |     | RW 0 | RW 0 | RW 0 |

| 位     | 字段      | 描述                                                        |
|-------|---------|-----------------------------------------------------------|
| [5]   | RXDMAEN | USART RX DMA 使能位<br>0: 除能<br>1: 使能                        |
| [4]   | TXDMAEN | USART TX DMA 使能位<br>0: 除能<br>1: 使能                        |
| [2]   | TRSM    | 传输模式选择<br>此位用于选择数据传输协议。<br>0: LSB 优先<br>1: MSB 优先         |
| [1:0] | MODE    | USART 模式选择<br>00: 正常模式<br>01: IrDA<br>10: RS485<br>11: 同步 |

USARTn IrDA 控制寄存器 – IrDACRn, n = 0 或 1

该寄存器为 USARTn 的 IrDA 控制寄存器。

偏移量: 0x028  
复位值: 0x0000\_0000

|         |         |    |       |       |    |       |        |        |
|---------|---------|----|-------|-------|----|-------|--------|--------|
| 类型 / 复位 | 31      | 30 | 29    | 28    | 27 | 26    | 25     | 24     |
|         | 保留位     |    |       |       |    |       |        |        |
| 类型 / 复位 | 23      | 22 | 21    | 20    | 19 | 18    | 17     | 16     |
|         | 保留位     |    |       |       |    |       |        |        |
| 类型 / 复位 | 15      | 14 | 13    | 12    | 11 | 10    | 9      | 8      |
|         | IrDAPSC |    |       |       |    |       |        |        |
|         | RW      | 0  | RW    | 0     | RW | 0     | RW     | 0      |
| 类型 / 复位 | 7       | 6  | 5     | 4     | 3  | 2     | 1      | 0      |
|         | 保留位     |    | RXINV | TXINV | LB | TXSEL | IrDALP | IrDAEN |
|         |         |    | RW    | 0     | RW | 0     | RW     | 0      |

| 位      | 字段      | 描述                                                                                                                                                                                                                                                                                                |
|--------|---------|---------------------------------------------------------------------------------------------------------------------------------------------------------------------------------------------------------------------------------------------------------------------------------------------------|
| [15:8] | IrDAPSC | IrDA 预分频值<br>此字段包含 8-bit 去抖预分频值。<br>去抖向下计数器由 USART 时钟 CK_USART 驱动。计数周期由 IrDAPSC 字段定义。<br>IrDAPSC 字段必须设置为大于或等于 0x01 的值，使去抖计数器正常工作。如果脉冲宽度小于 IrDAPSC 字段定义的时间段，则脉冲将被视为干扰噪声并丢弃。<br>00000000: 保留 – 不可用<br>00000001: CK_USART 时钟 1 分频<br>00000010: CK_USART 时钟 2 分频<br>00000011: CK_USART 时钟 3 分频<br>... |
| [5]    | RXINV   | RX 信号反转控制<br>0: 无反转<br>1: RX 输入信号反转                                                                                                                                                                                                                                                               |
| [4]    | TXINV   | TX 信号反转控制<br>0: 无反转<br>1: TX 输入信号反转                                                                                                                                                                                                                                                               |
| [3]    | LB      | IrDA 回送模式<br>0: 除能 IrDA 回送模式<br>1: 使能 IrDA 回送模式用于自检                                                                                                                                                                                                                                               |
| [2]    | TXSEL   | 收发器选择<br>0: 使能 IrDA 接收器<br>1: 使能 IrDA 发送器                                                                                                                                                                                                                                                         |

| 位   | 字段     | 描述                                                      |
|-----|--------|---------------------------------------------------------|
| [1] | IrDALP | IrDA 低功耗模式<br>选择 IrDA 工作模式。<br>0: 正常模式<br>1: IrDA 低功耗模式 |
| [0] | IrDAEN | IrDA 使能控制<br>0: 除能 IrDA 模式<br>1: 使能 IrDA 模式             |

USARTn RS485 控制寄存器 – RS485CRn, n = 0 或 1

该寄存器包含了用于 RS485 模式的 USARTn UR\_RTS/TXE 引脚极性。

|         |                    |
|---------|--------------------|
| 偏移量:    | 0x02C              |
| 复位值:    | 0x0000_0000        |
|         | 3130292827262524   |
| 类型 / 复位 | 保留位                |
|         | 2322212019181716   |
| 类型 / 复位 | 保留位                |
|         | 15141312111098     |
| 类型 / 复位 | ADDMATCH           |
|         | RW 0               |
|         | 76543210           |
| 类型 / 复位 | 保留位RSAADRSNMMTXENP |
|         | RW 0RW 0RW 0       |

| 位      | 字段       | 描述                                                                                        |
|--------|----------|-------------------------------------------------------------------------------------------|
| [15:8] | ADDMATCH | RS485 自动地址匹配值<br>此字段是用于存储 RS485 自动地址检测工作模式的地址匹配值。                                         |
| [2]    | RSAAD    | RS485 自动地址检测工作模式控制<br>0: 除能<br>1: 使能                                                      |
| [1]    | RSNMM    | RS485 正常多点通信工作模式控制<br>0: 除能<br>1: 使能                                                      |
| [0]    | TXENP    | UR_RTS/TXE 引脚极性<br>0: 在 RS485 发送模式下 UR_RTS/TXE 高电平有效<br>1: 在 RS485 发送模式下 UR_RTS/TXE 低电平有效 |

USARTn 同步控制寄存器 – SYNCRn, n = 0 或 1

该寄存器用于同步模式下 USARTn 同步时钟引脚、时钟极性和时钟相位的控制。

偏移量: 0x030  
复位值: 0x0000\_0000

|         |     |    |    |    |      |      |     |       |
|---------|-----|----|----|----|------|------|-----|-------|
| 类型 / 复位 | 31  | 30 | 29 | 28 | 27   | 26   | 25  | 24    |
|         | 保留位 |    |    |    |      |      |     |       |
| 类型 / 复位 | 23  | 22 | 21 | 20 | 19   | 18   | 17  | 16    |
|         | 保留位 |    |    |    |      |      |     |       |
| 类型 / 复位 | 15  | 14 | 13 | 12 | 11   | 10   | 9   | 8     |
|         | 保留位 |    |    |    |      |      |     |       |
| 类型 / 复位 | 7   | 6  | 5  | 4  | 3    | 2    | 1   | 0     |
|         | 保留位 |    |    |    | CPO  | CPS  | 保留位 | CLKEN |
|         |     |    |    |    | RW 0 | RW 0 |     | RW 0  |

| 位   | 字段    | 描述                                                                                                               |
|-----|-------|------------------------------------------------------------------------------------------------------------------|
| [3] | CPO   | 时钟极性<br>在同步模式下选择 UR_CTS/SCK 引脚上的时钟输出极性。与 CPS 位共同定义所需的时钟空闲状态。<br>0: UR_CTS/SCK 引脚空闲状态为低<br>1: UR_CTS/SCK 引脚空闲状态为高 |
| [2] | CPS   | 时钟相位<br>在同步模式下该位允许用户选择 UR_CTS / SCK 引脚上的时钟输出相位。与 CPO 位共同定义数据捕捉边沿。<br>0: 数据在第一个时钟边沿被捕捉<br>1: 数据在第二个时钟边沿被捕捉        |
| [0] | CLKEN | 时钟使能<br>使能 / 除能 UR_CTS/SCK 引脚。<br>0: UR_CTS/SCK 引脚除能<br>1: UR_CTS/SCK 引脚使能                                       |

USARTn FIFO 状态寄存器 – FSRn, n = 0 或 1

该寄存器是 USARTn FIFO 状态寄存器。

偏移量: 0x034  
复位值: 0x0000\_0000

|         |     |    |    |      |      |      |      |      |
|---------|-----|----|----|------|------|------|------|------|
| 类型 / 复位 | 31  | 30 | 29 | 28   | 27   | 26   | 25   | 24   |
|         | 保留位 |    |    |      |      |      |      |      |
| 类型 / 复位 | 23  | 22 | 21 | 20   | 19   | 18   | 17   | 16   |
|         | 保留位 |    |    |      |      |      |      |      |
| 类型 / 复位 | 15  | 14 | 13 | 12   | 11   | 10   | 9    | 8    |
|         | 保留位 |    |    | RXFS |      |      |      |      |
|         |     |    |    | RO 0 | RO 0 | RO 0 | RO 0 | RO 0 |
| 类型 / 复位 | 7   | 6  | 5  | 4    | 3    | 2    | 1    | 0    |
|         | 保留位 |    |    | TXFS |      |      |      |      |
|         |     |    |    | RO 0 | RO 0 | RO 0 | RO 0 | RO 0 |

| 位      | 字段   | 描述                                                                                                                                                                      |
|--------|------|-------------------------------------------------------------------------------------------------------------------------------------------------------------------------|
| [12:8] | RXFS | <p>RX FIFO 状态</p> <p>RXFS 字段显示了在 RX FIFO 中当前数据的总数。</p> <p>00000: RX FIFO 为空</p> <p>00001: RX FIFO 包含 1 个数据</p> <p>...</p> <p>10000: RX FIFO 包含 16 个数据</p> <p>其它: 保留</p> |
| [4:0]  | TXFS | <p>TX FIFO 状态</p> <p>TXFS 字段显示了在 TX FIFO 中当前数据的总数。</p> <p>00000: TX FIFO 为空</p> <p>00001: TX FIFO 包含 1 个数据</p> <p>...</p> <p>10000: TX FIFO 包含 16 个数据</p> <p>其它: 保留</p> |

USARTn 分频器锁存寄存器 – DLRn, n = 0 或 1

该寄存器用来定义 USARTn 时钟分频比，以产生适当的波特率。

偏移量: 0x038  
复位值: 0x0000\_0010

|         |     |    |    |    |    |    |    |    |
|---------|-----|----|----|----|----|----|----|----|
|         | 31  | 30 | 29 | 28 | 27 | 26 | 25 | 24 |
|         | 保留位 |    |    |    |    |    |    |    |
| 类型 / 复位 |     |    |    |    |    |    |    |    |
|         | 23  | 22 | 21 | 20 | 19 | 18 | 17 | 16 |
|         | 保留位 |    |    |    |    |    |    |    |
| 类型 / 复位 |     |    |    |    |    |    |    |    |
|         | 15  | 14 | 13 | 12 | 11 | 10 | 9  | 8  |
|         | BRD |    |    |    |    |    |    |    |
| 类型 / 复位 | RW  | 0  | RW | 0  | RW | 0  | RW | 0  |
|         | 7   | 6  | 5  | 4  | 3  | 2  | 1  | 0  |
|         | BRD |    |    |    |    |    |    |    |
| 类型 / 复位 | RW  | 0  | RW | 0  | RW | 0  | RW | 0  |

| 位      | 字段  | 描述                                                                                                                 |
|--------|-----|--------------------------------------------------------------------------------------------------------------------|
| [15:0] | BRD | 波特率分频器<br>这 16 位定义了 USART 时钟分频比例。<br>波特率 = CK_USART / BRD<br>CK_USART 时钟是连接到 USART 模块的系统时钟。BRD 字段可设置的范围是 16~65535。 |

USARTn 调试 / 测试寄存器 – DEGTSTRn, n = 0 或 1

该寄存器控制 USARTn 调试模式。

偏移量: 0x040  
复位值: 0x0000\_0000

|         |     |    |    |    |    |    |      |      |
|---------|-----|----|----|----|----|----|------|------|
|         | 31  | 30 | 29 | 28 | 27 | 26 | 25   | 24   |
|         | 保留位 |    |    |    |    |    |      |      |
| 类型 / 复位 |     |    |    |    |    |    |      |      |
|         | 23  | 22 | 21 | 20 | 19 | 18 | 17   | 16   |
|         | 保留位 |    |    |    |    |    |      |      |
| 类型 / 复位 |     |    |    |    |    |    |      |      |
|         | 15  | 14 | 13 | 12 | 11 | 10 | 9    | 8    |
|         | 保留位 |    |    |    |    |    |      |      |
| 类型 / 复位 |     |    |    |    |    |    |      |      |
|         | 7   | 6  | 5  | 4  | 3  | 2  | 1    | 0    |
|         | 保留位 |    |    |    |    |    | LBM  |      |
| 类型 / 复位 |     |    |    |    |    |    | RW 0 | RW 0 |

| 位     | 字段  | 描述                                                        |
|-------|-----|-----------------------------------------------------------|
| [1:0] | LBM | 回送测试模式选择<br>00: 正常工作<br>01: 保留位<br>10: 自动回应模式<br>11: 回送模式 |



## 22 通用异步收发器 (UART0 & UART1)

### 简介

通用异步收发器 UART, 提供了一个灵活的异步传输的全双工数据交换。UART 用来转换并行和串行接口之间的数据, 通常也被用作 RS232 标准通信。UART 外设功能支持几种类型的中断。

UART 外设支持下面四种中断:

- 引脚状态中断
- 发送器 FIFO 空中断
- 接收器阈值级别中断
- 超时中断

UART 模块包含一个 16-byte 的发送器 FIFO (TX\_FIFO) 和一个 16-byte 的接收器 FIFO (RX\_FIFO)。

通过读取线路状态寄存器 LSR, 软件可以检测 UART 的错误状态。状态包括传输类型和状况以及因奇偶、溢出、帧和暂停事件造成的错误状况。

UART 有一个可编程的波特率发生器, 能将 CK\_AHB 分频以产生 UART 发送器和接收器所需的时钟。



图 155. UART 方框图

## 特性

- 支持异步串行通信模式
- 全双工通信能力
- 完全可编程串行通信功能包括：
  - 字长：7、8 或 9-bit 字符
  - 校验位：偶、奇或无奇偶校验位的产生和检测
  - 停止位：1 或 2 个停止位
  - 位顺序：LSB 优先或 MSB 优先传输
- 错误检测：奇偶、溢出和帧错误
- FIFO：
  - 接收器 FIFO：16 × 9 位 (最多 9 个数据位)
  - 发送器 FIFO：16 × 9 位 (最多 9 个数据位)

## 功能描述

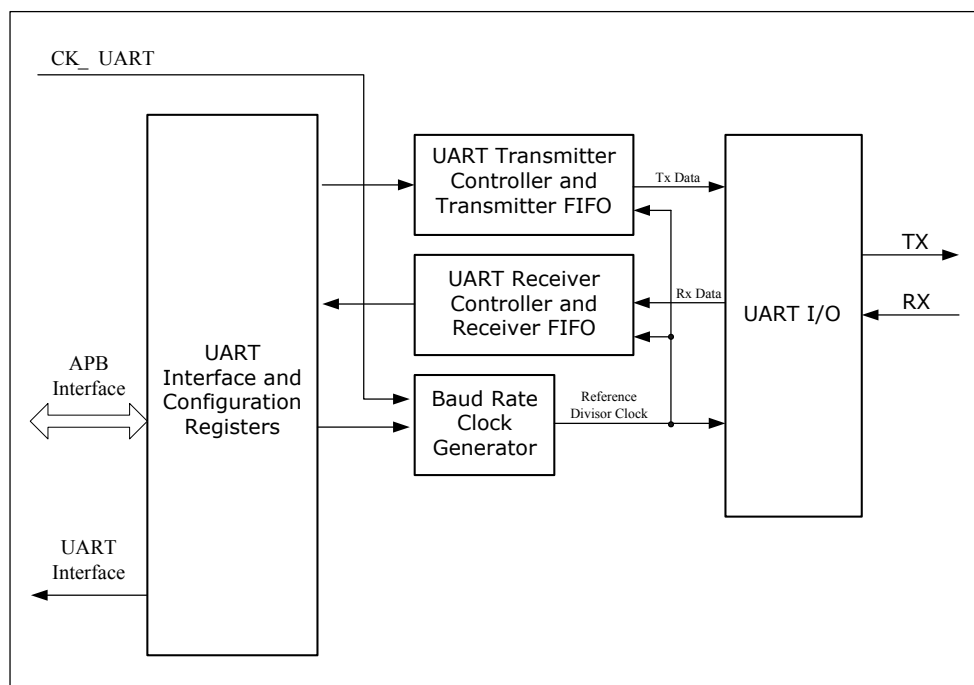
### 串行数据格式

UART 模块对从发送器 FIFO 中读取的数据进行并行到串行的转换，然后发送具有以下格式的数据：起始位，7~9 个 LSB 优先的数据位，可选奇偶校验位和最后 1~2 个停止位。起始位的极性与数据线空闲状态相反。停止位与数据线空闲状态相同，并在下一步开始情况发生之前提供延迟。开始和停止位都用于异步数据传输过程中的数据同步。

UART 模块对从接收器 FIFO 中读取的数据进行串行到并行的转换。它会首先检查校验位，然后将寻找一个停止位。如果停止位没有找到，USART 模块会认为整个字的传输失败并以帧错误作为响应。



图 156. UART 串行数据格式

波特率发送器

UART 接收器和发送器的波特率都设置为相同值。波特率分频器值 BRD 与 UART 时钟 CK\_UART 的关系如下。

波特率时钟 = CK\_UART / BRD

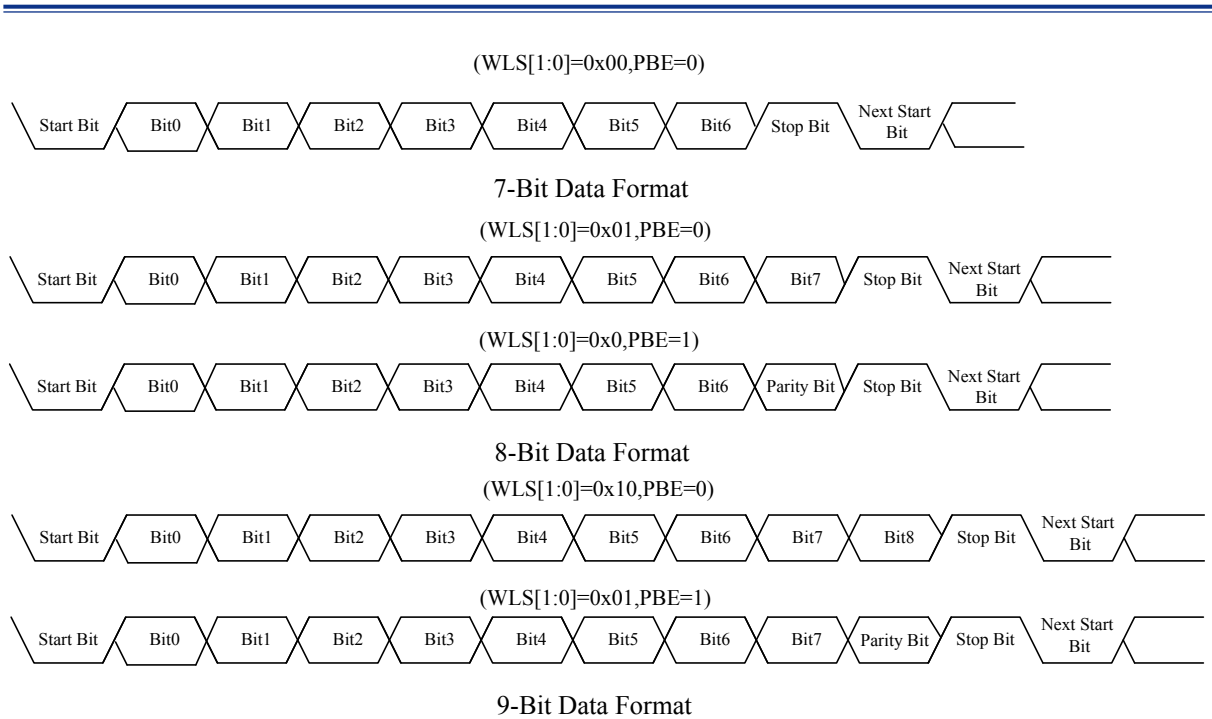
CK\_UART 时钟是连接到 UART 模块的系统时钟，而 BRD 的范围是 16~65535。

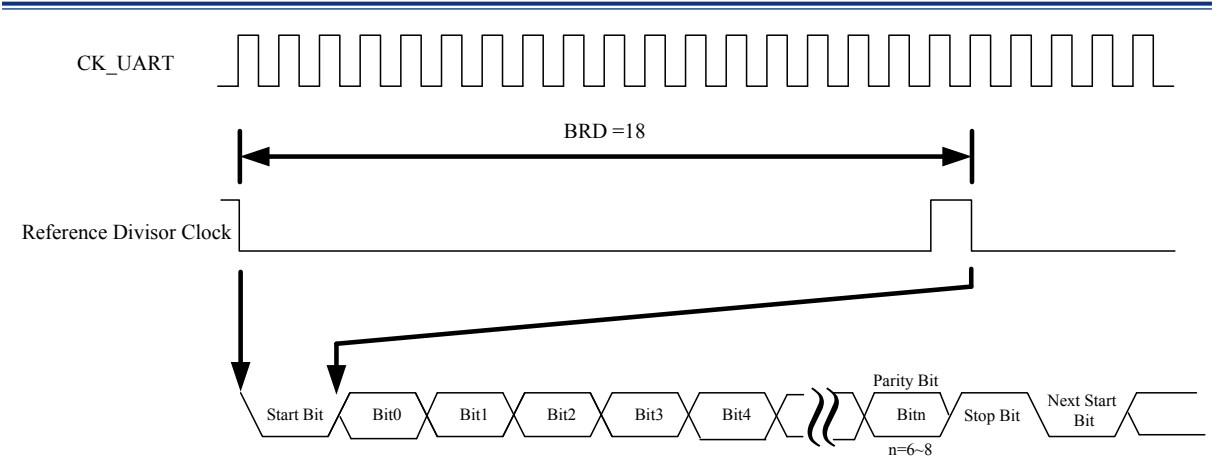

通用异步收发器 (UART0 & UART1)

图 157. UART 时钟 CK\_UART 和数据帧时序

表 55. 波特率误差计算 – CK\_UART = 72 MHz

| 波特率 |       | CK_UART = 72 MHz |         |       |       |
|-----|-------|------------------|---------|-------|-------|
| No  | Kbps  | 实际值              | BRD/16  | BRD   | 误差率   |
| 1   | 2.4   | 2.4              | 1875    | 30000 | 0%    |
| 2   | 9.6   | 9.6              | 468.75  | 7500  | 0%    |
| 3   | 19.2  | 19.2             | 234.375 | 3750  | 0%    |
| 4   | 57.6  | 57.6             | 78.125  | 1250  | 0%    |
| 5   | 115.2 | 115.2            | 39.0625 | 625   | 0%    |
| 6   | 230.4 | 230.769          | 19.5    | 312   | 0.16% |
| 7   | 460.8 | 461.538          | 9.75    | 156   | 0.16% |
| 8   | 921.6 | 923.076          | 4.875   | 78    | 0.16% |
| 9   | 2250  | 2250             | 2       | 32    | 0%    |
| 10  | 4500  | 4500             | 1       | 16    | 0%    |

中断和状态

下列事件发生时，USART 模块可产生一个中断：

- 接收器线路状态中断 (Irpt\_RLSI)：UART 溢出错误、奇偶错误、帧错误或暂停事件发生。
- 接收器 FIFO 阈值级别中断 (Irpt\_RFTLI)：当 FIFO 接收的数据量已达到指定的阈值级别。
- 接收器 FIFO 超时中断 (Irpt\_RTOI)：当 UART 接收器 FIFO 在指定的时间间隔内未收到一个新的数据包。
- 发送器 FIFO 阈值级别中断 (Irpt\_TFTLI)：当 UART 发送器 FIFO 传输的数据量少于指定的阈值级别。
- 调制解调器状态中断 (Irpt\_MODSI)：当 MODSR 寄存器中的 DCD、RI、DSR 或 CTS 位的状态已经改变。

寄存器列表

下表显示了 UART 寄存器及其复位值。

表 56. UART 寄存器列表

| 寄存器                    | 偏移量   | 描述               | 复位值         |
|------------------------|-------|------------------|-------------|
| UART0 基址 = 0x4000_1000 |       |                  |             |
| UART1 基址 = 0x4004_1000 |       |                  |             |
| RBRn                   | 0x000 | UARTn 接收器缓冲寄存器   | 0x0000_0000 |
| TBRn                   | 0x000 | UARTn 发送器缓冲寄存器   | 0x0000_0000 |
| IERn                   | 0x004 | UARTn 中断使能寄存器    | 0x0000_0000 |
| IIRn                   | 0x008 | UARTn 中断识别寄存器    | 0x0000_0001 |
| FCRn                   | 0x00C | UARTn FIFO 控制寄存器 | 0x0000_0001 |
| LCRn                   | 0x010 | UARTn 线路控制寄存器    | 0x0000_0000 |
| LSRn                   | 0x018 | UARTn 线路状态寄存器    | 0x0000_0060 |
| TPRn                   | 0x020 | UARTn 时序参数寄存器    | 0x0000_0000 |
| MDRn                   | 0x024 | UARTn 模式寄存器      | 0x0000_0000 |
| FSRn                   | 0x034 | UARTn FIFO 状态寄存器 | 0x0000_0000 |
| DLRn                   | 0x038 | UARTn 分频器锁存寄存器   | 0x0000_0010 |
| DEGTSTRn               | 0x040 | UARTn 调试 / 测试寄存器 | 0x0000_0000 |

寄存器描述

UARTn 接收器缓冲寄存器 – RBRn, n = 0 或 1

该寄存器用来存储 UARTn 接收到的数据。

|         |                                  |
|---------|----------------------------------|
| 偏移量:    | 0x000                            |
| 复位值:    | 0x0000_0000                      |
| 类型 / 复位 | 3130292827262524                 |
|         | 保留位                              |
| 类型 / 复位 | 2322212019181716                 |
|         | 保留位                              |
| 类型 / 复位 | 15141312111098                   |
|         | 保留位RD                            |
| 类型 / 复位 | 76543210                         |
|         | RD                               |
| 类型 / 复位 | RO 0RO 0RO 0RO 0RO 0RO 0RO 0RO 0 |

| 位     | 字段 | 描述                                                                                                                                                                          |
|-------|----|-----------------------------------------------------------------------------------------------------------------------------------------------------------------------------|
| [8:0] | RD | 通过此接收器缓冲寄存器读取数据，将返回接收器 FIFO 中的数据。接收器 FIFO 最大容量为 16×9 位。<br>通过读取该寄存器，UART 将返回 7、8 或 9 位接收到的数据。RD 字段位 8 仅在 9-bit 模式下有效，在 8-bit 模式下固定为 0。在 7-bit 模式下，接收器缓冲寄存器的 RD [6:0] 包含可用位。 |

通用异步收发器 (UART0 & UART1)

UARTn 发送器缓冲寄存器 – TBRn, n = 0 或 1

该寄存器用于定义 UARTn 发送的数据。

偏移量: 0x000  
复位值: 0x0000\_0000

|         |      |      |      |      |      |      |      |      |
|---------|------|------|------|------|------|------|------|------|
| 类型 / 复位 | 31   | 30   | 29   | 28   | 27   | 26   | 25   | 24   |
|         | 保留位  |      |      |      |      |      |      |      |
| 类型 / 复位 | 23   | 22   | 21   | 20   | 19   | 18   | 17   | 16   |
|         | 保留位  |      |      |      |      |      |      |      |
| 类型 / 复位 | 15   | 14   | 13   | 12   | 11   | 10   | 9    | 8    |
|         | 保留位  |      |      |      |      |      |      | TD   |
| 类型 / 复位 | 7    | 6    | 5    | 4    | 3    | 2    | 1    | 0    |
|         | TD   |      |      |      |      |      |      |      |
|         | WO 0 | WO 0 | WO 0 | WO 0 | WO 0 | WO 0 | WO 0 | WO 0 |

| 位     | 字段 | 描述                                                                                                                                                                         |
|-------|----|----------------------------------------------------------------------------------------------------------------------------------------------------------------------------|
| [8:0] | TD | 写数据到此发送器缓冲寄存器将会把数据加载到发送器 FIFO 中。发送器 FIFO 的最大容量为 16×9 位。<br>通过写入该寄存器，UART 将送出 7、8 或 9 位发送的数据。TD 字段的位 8 只有在 9-bit 模式下有效，在 8-bit 模式下将被忽略。在 7-bit 模式下，发送器缓存寄存器 TD [6:0] 包含可用位。 |

UARTn 中断使能寄存器 – IERN, n = 0 或 1

该寄存器用于使能或除能相关 USATRn 中断功能。当相应的事件发生且相应的中断使能位置位时，USARTn 模块将对控制器产生中断。

偏移量: 0x004  
复位值: 0x0000\_0000

|         |     |    |    |    |     |       |        |             |
|---------|-----|----|----|----|-----|-------|--------|-------------|
|         | 31  | 30 | 29 | 28 | 27  | 26    | 25     | 24          |
| 类型 / 复位 | 保留位 |    |    |    |     |       |        |             |
|         | 23  | 22 | 21 | 20 | 19  | 18    | 17     | 16          |
| 类型 / 复位 | 保留位 |    |    |    |     |       |        |             |
|         | 15  | 14 | 13 | 12 | 11  | 10    | 9      | 8           |
| 类型 / 复位 | 保留位 |    |    |    |     |       |        |             |
|         | 7   | 6  | 5  | 4  | 3   | 2     | 1      | 0           |
| 类型 / 复位 | 保留位 |    |    |    | 保留位 | RLSIE | TFTLIE | RFTLI_RTOIE |
|         |     |    |    |    |     | RW 0  | RW 0   | RW 0        |

| 位   | 字段          | 描述                                                                                                                          |
|-----|-------------|-----------------------------------------------------------------------------------------------------------------------------|
| [2] | RLSIE       | 接收线路状态中断使能 (Irpt_RLSI)<br>0: 屏蔽 Irpt_RLSI<br>1: 使能 Irpt_RLSI                                                                |
| [1] | TFTLIE      | 发送器 FIFO 阈值级别中断使能 (Irpt_TFTLI)<br>0: 屏蔽 Irpt_TFTLI<br>1: 使能 Irpt_TFTLI                                                      |
| [0] | RFTLI_RTOIE | 接收器 FIFO 阈值级别中断使能 (Irpt_RFTLI) 或接收器 FIFO 超时中断使能 (Irpt_RTOI)<br>0: 屏蔽 Irpt_RFTLI 和 Irpt_RTOI<br>1: 使能 Irpt_RFTLI 或 Irpt_RTOI |



UARTn 中断识别寄存器 – IIRn, n = 0 或 1

该寄存器用来识别中断源，包括 FIFO 阈值和 UARTn 接收器 / 发送器的状态。

偏移量: 0x008  
复位值: 0x0000\_0001

|         |     |    |    |    |      |      |      |      |
|---------|-----|----|----|----|------|------|------|------|
| 类型 / 复位 | 31  | 30 | 29 | 28 | 27   | 26   | 25   | 24   |
|         | 保留位 |    |    |    |      |      |      |      |
| 类型 / 复位 | 23  | 22 | 21 | 20 | 19   | 18   | 17   | 16   |
|         | 保留位 |    |    |    |      |      |      |      |
| 类型 / 复位 | 15  | 14 | 13 | 12 | 11   | 10   | 9    | 8    |
|         | 保留位 |    |    |    |      |      |      |      |
| 类型 / 复位 | 7   | 6  | 5  | 4  | 3    | 2    | 1    | 0    |
|         | 保留位 |    |    |    | IID  |      | NIP  |      |
|         |     |    |    |    | RO 0 | RO 0 | RO 0 | RO 1 |

| 位     | 字段  | 描述                                              |
|-------|-----|-------------------------------------------------|
| [3:1] | IID | 中断识别<br>详细的中断在下表中有所描述。IID 和 NIP 指示当前 UART 中断请求。 |
| [0]   | NIP | 无中断挂起<br>1: 没有挂起的 URAT 中断<br>0: 挂起 UART 中断      |

表 57. UART 中断控制功能

| IIR[3:1] & NIP[0] | 优先级 | 中断类型                         | 中断源                                                      | 中断复位控制                          |
|-------------------|-----|------------------------------|----------------------------------------------------------|---------------------------------|
| xxx1              | NA  | 无                            | 无                                                        | NA                              |
| 0110              | 最高  | 接收器线路状态中断 (Irpt_RLSI)        | UART 溢出错误、奇偶错误、帧错误或暂停事件发生。<br>[ 注 ] 在 RS485 模式，可以指示地址检测。 | 读 LSR 寄存器                       |
| 0100              | 第二  | 接收器 FIFO 阈值级别中断 (Irpt_RFTLI) | 已达到接收器 FIFO 的阈值级别                                        | 读 RBR 寄存器使接收器 FIFO 级别减小到小于指定的阈值 |
| 1100              | 第二  | 接收器 FIFO 超时中断 (Irpt_RTOI)    | 接收器 FIFO 不为空并在 RTOIC 超时期间，接收器 FIFO 没有动作发生                | 读 RBR 寄存器                       |
| 0010              | 第三  | 发送器 FIFO 阈值级别中断 (Irpt_TFTLI) | 发送器 FIFO 级别小于 FIFO 控制寄存器 FCR 中的 TFTL 字段定义的发送器 FIFO 的阈值级别 | 写数据到 TBR 寄存器                    |

UARTn FIFO 控制寄存器 – FCRn, n = 0 或 1

该寄存器定义了 UARTn FIFO 控制和包括阈值级别及其复位功能在内的一些配置。

偏移量: 0x00C  
复位值: 0x0000\_0001

|         |      |      |      |      |     |      |        |        |
|---------|------|------|------|------|-----|------|--------|--------|
| 类型 / 复位 | 31   | 30   | 29   | 28   | 27  | 26   | 25     | 24     |
|         | 保留位  |      |      |      |     |      |        |        |
| 类型 / 复位 | 23   | 22   | 21   | 20   | 19  | 18   | 17     | 16     |
|         | 保留位  |      |      |      |     |      |        |        |
| 类型 / 复位 | 15   | 14   | 13   | 12   | 11  | 10   | 9      | 8      |
|         | 保留位  |      |      |      |     |      | URRXEN | URTXEN |
|         |      |      |      |      |     |      | RW 0   | RW 0   |
| 类型 / 复位 | 7    | 6    | 5    | 4    | 3   | 2    | 1      | 0      |
|         | RFTL |      | TFTL |      | 保留位 | TFR  | RFR    | FME    |
|         | RW 0 | RW 0 | RW 0 | RW 0 |     | WO 0 | WO 0   | RO 1   |

| 位     | 字段     | 描述                                                                                         |
|-------|--------|--------------------------------------------------------------------------------------------|
| [9]   | URRXEN | UART RX 使能<br>0: 除能<br>1: 使能                                                               |
| [8]   | URTXEN | UART TX 使能<br>0: 除能<br>1: 使能                                                               |
| [7:6] | RFTL   | RX FIFO 阈值级别设置<br>RFTL 字段定义了 RX FIFO 触发级别<br>00: 1 字节<br>01: 4 字节<br>10: 8 字节<br>11: 14 字节 |
| [5:4] | TFTL   | TX FIFO 阈值级别设置<br>TFTL 字段定义了 TX FIFO 触发级别<br>00: 0 字节<br>01: 2 字节<br>10: 4 字节<br>11: 8 字节  |
| [2]   | TFR    | TX FIFO 复位<br>将此位置位将产生一个复位脉冲使 TX FIFO 复位并清空。即 TX 指针将在复位信号后复位到 0。复位脉冲产生后此位自动清零。             |
| [1]   | RFR    | RX FIFO 复位<br>将此位置位将产生一个复位脉冲使 RX FIFO 复位并清空。即 RX 指针将在复位信号后复位到 0。复位脉冲产生后此位自动清零。             |
| [0]   | FME    | FIFO 模式使能<br>因为 USART 模块始终工作在 FIFO 模式，对此位进行写操作将无影响。                                        |

UARTn 线路控制寄存器 – LCRn, n = 0 或 1

线路控制寄存器为 UARTn 模块定义了一些串行参数，如数据长度、奇偶校验位和停止位。

偏移量: 0x010  
复位值: 0x0000\_0000

|         |     |      |      |      |      |      |      |      |
|---------|-----|------|------|------|------|------|------|------|
| 类型 / 复位 | 31  | 30   | 29   | 28   | 27   | 26   | 25   | 24   |
|         | 保留位 |      |      |      |      |      |      |      |
| 类型 / 复位 | 23  | 22   | 21   | 20   | 19   | 18   | 17   | 16   |
|         | 保留位 |      |      |      |      |      |      |      |
| 类型 / 复位 | 15  | 14   | 13   | 12   | 11   | 10   | 9    | 8    |
|         | 保留位 |      |      |      |      |      |      |      |
| 类型 / 复位 | 7   | 6    | 5    | 4    | 3    | 2    | 1    | 0    |
|         | 保留位 | BCB  | SPE  | EPE  | PBE  | NSB  | WLS  |      |
|         |     | RW 0 | RW 0 | RW 0 | RW 0 | RW 0 | RW 0 | RW 0 |

| 位     | 字段  | 描述                                                                                                                                                                |
|-------|-----|-------------------------------------------------------------------------------------------------------------------------------------------------------------------|
| [6]   | BCB | 暂停控制位<br>当此位被设置为 1，UR_TX 引脚上的串行数据输出将被迫进入空白状态 ( 逻辑 0 )。<br>这位仅作用于 UR_TX 输出脚，对发送器逻辑无影响。                                                                             |
| [5]   | SPE | 奇偶校验使能<br>0: 除能奇偶校验<br>1: 奇偶校验被发送<br>当 PBE 位设置为 1 时，此位才可用。如果 PBE 和 SPE 位都被设置为 1，并且 EPE 位被清零，则被发送的奇偶校验位将被设置为 1。当 PBE 和 SPE 位被设置为 1 并且 EPE 位也被设置为 1，则被传送的奇偶校验位将被清零。 |
| [4]   | EPE | 偶校验使能<br>0: 在数据字和奇偶校验位中共有奇数个逻辑“1”被发送或被检测到<br>1: 在数据字和奇偶校验位中共有偶数个逻辑“1”被发送或被检测到<br>当 PBE 位设置为 1 时，此位才可用。                                                            |
| [3]   | PBE | 奇偶校验位使能<br>0: 在传输过程中，奇偶校验位不会生成 ( 发送数据 ) 或被检查 ( 接收数据 )<br>1: 在传输过程中，奇偶校验位生成且被检查。<br>注: 当 WLS 字段设置为“10”来选择 9 位数据格式时，对 PBE 位的写操作没有任何影响。                              |
| [2]   | NSB | 停止位的个数<br>0: 为传输的数据生成一个停止位<br>1: 选择 8 位或 9 位字长时，生成两个停止位                                                                                                           |
| [1:0] | WLS | 字长选择<br>00: 7 位<br>01: 8 位<br>10: 9 位<br>11: 保留位                                                                                                                  |

UARTn 线路状态寄存器 – LSRn, n = 0 或 1

该寄存器包含了相关的 UARTn 状态。

偏移量: 0x018  
复位值: 0x0000\_0060

|         |       |        |         |      |      |      |      |      |
|---------|-------|--------|---------|------|------|------|------|------|
|         | 31    | 30     | 29      | 28   | 27   | 26   | 25   | 24   |
|         | 保留位   |        |         |      |      |      |      |      |
| 类型 / 复位 |       |        |         |      |      |      |      |      |
|         | 23    | 22     | 21      | 20   | 19   | 18   | 17   | 16   |
|         | 保留位   |        |         |      |      |      |      |      |
| 类型 / 复位 |       |        |         |      |      |      |      |      |
|         | 15    | 14     | 13      | 12   | 11   | 10   | 9    | 8    |
|         | 保留位   |        |         |      |      |      |      | 保留位  |
| 类型 / 复位 |       |        |         |      |      |      |      |      |
|         | 7     | 6      | 5       | 4    | 3    | 2    | 1    | 0    |
|         | ERRRX | TXEMPT | TXFEMPT | BII  | FEI  | PEI  | OEI  | RFDR |
| 类型 / 复位 | RC 0  | RO 1   | RO 1    | RC 0 | RC 0 | RC 0 | RC 0 | RO 0 |

| 位   | 字段      | 描述                                                                                                                                                                                                                                             |
|-----|---------|------------------------------------------------------------------------------------------------------------------------------------------------------------------------------------------------------------------------------------------------|
| [7] | ERRRX   | RX FIFO 错误<br>0: RX FIFO 正常运行<br>1: 在接收器 FIFO 中至少有一个奇偶错误 (PE)、帧错误 (FE) 或中断指示 (BI)<br>当 CPU 读取 LSR 寄存器且 RX FIFO 中没有后续的错误时, ERRRX 被清零。                                                                                                           |
| [6] | TXEMPT  | 发送器空<br>0: 发送器 FIFO (TX FIFO) 或发送移位寄存器 (TSR) 不为空<br>1: TX FIFO 和 TSR 寄存器都为空                                                                                                                                                                    |
| [5] | TXFEMPT | 发送器 FIFO 空<br>0: TX FIFO 不为空<br>1: TX FIFO 为空<br>当 TX FIFO 中的最后一个数据包被转移到发送移位寄存器 (TSR) 时, TXFEMPT 位被置位。当 TBR (或 TX FIFO) 加载新数据时, 此位被复位。当 IER 寄存器中的 TFTLIE 位设置为 1 来使能相关的中断, 并且, 当 FCR 寄存器中的 TFTL 字段被设置为 0 时, 此位将导致 UART 向 CPU 发出中断 (Irpt_TFTLI)。 |
| [4] | BII     | 暂停中断指示位<br>每当接收到的数据输入保持在“空白状态”(逻辑 0), 且持续时间长于全字发送时间时, 该位设置为 1。全字发送时间是“起始位”+“数据位”+“奇偶位”+“停止位”的总的持续时间。每当 CPU 读取 LSR 寄存器内容时, 此位会被复位。                                                                                                              |
| [3] | FEI     | 帧错误指示位<br>每当接收到的字符没有一个有效的“停止位”时, 此位被设置为 1。这意味着跟在最后一个数据位或奇偶校验位之后的停止位被检测为逻辑 0。CPU 读取 LSR 寄存器的内容时, 此位被复位。                                                                                                                                         |
| [2] | PEI     | 奇偶错误指示位<br>每当接收到的字符没有一个有效的“奇偶位”时, 此位被设置为 1。CPU 读取 LSR 寄存器的内容时, 此位被复位。                                                                                                                                                                          |

| 位   | 字段   | 描述                                                                                                                                              |
|-----|------|-------------------------------------------------------------------------------------------------------------------------------------------------|
| [1] | OEI  | 溢出错误指示位<br>仅当 RX FIFO 已满且下一个字符已经完全被 RX 移位寄存器接收时，发生溢出错误。溢出事件发生时，转移寄存器中的字符被覆盖，但没有被传输到 RX FIFO 中。当溢出错误发生时，OEI 位用来指示 CPU，当 CPU 读取 LSR 寄存器内容时，此位被复位。 |
| [0] | RFDR | RX FIFO 数据就绪<br>0: RX FIFO 为空<br>1: RX FIFO 包含至少一个被接收的字                                                                                         |

UARTn 时序参数寄存器 – TPRn, n = 0 或 1

该寄存器包含了 UARTn 的时序参数，包括发送器时间保护参数和接收器 FIFO 超时值与 RX FIFO 超时中断使能控制。

偏移量: 0x020  
复位值: 0x0000\_0000

|         |       |       |      |      |      |      |      |      |
|---------|-------|-------|------|------|------|------|------|------|
|         | 31    | 30    | 29   | 28   | 27   | 26   | 25   | 24   |
|         | 保留位   |       |      |      |      |      |      |      |
| 类型 / 复位 |       |       |      |      |      |      |      |      |
|         | 23    | 22    | 21   | 20   | 19   | 18   | 17   | 16   |
|         | 保留位   |       |      |      |      |      |      |      |
| 类型 / 复位 |       |       |      |      |      |      |      |      |
|         | 15    | 14    | 13   | 12   | 11   | 10   | 9    | 8    |
|         | TG    |       |      |      |      |      |      |      |
| 类型 / 复位 | RW 0  | RW 0  | RW 0 | RW 0 | RW 0 | RW 0 | RW 0 | RW 0 |
|         | 7     | 6     | 5    | 4    | 3    | 2    | 1    | 0    |
|         | RTOIE | RTOIC |      |      |      |      |      |      |
| 类型 / 复位 | RW 0  | RW 0  | RW 0 | RW 0 | RW 0 | RW 0 | RW 0 | RW 0 |

| 位      | 字段    | 描述                                                                                                                                                                                                               |
|--------|-------|------------------------------------------------------------------------------------------------------------------------------------------------------------------------------------------------------------------|
| [15:8] | TG    | 发送器时间保护<br>发送器时间保护计数器由波特率时钟驱动。当 TX FIFO 发送数据时，计数器被复位，然后开始计数。只有当计数器的内容等于 TG 值时，才允许执行进一步的字发送。                                                                                                                      |
| [7]    | RTOIE | 接收器 FIFO 超时中断使能<br>只有当 RTOIE 位和 IER 寄存器中的 RFTLI_RTOIE 位都设置为 1 时，接收器 FIFO 超时中断才会使能。                                                                                                                               |
| [6:0]  | RTOIC | 接收器 FIFO 超时中断比较值<br>RX FIFO 超时计数器 TOUT_CNT 由波特率时钟驱动。当 RX FIFO 接收到新数据时，计数器被复位，然后开始计数。一旦计数器的内容等于超时中断比较值 RTOIC，且 IER 寄存器的 RFTLI_RTOIE 位设置为 1 时，将产生接收器 FIFO 超时中断 Irpt_RTOI。新收到的数据或空的 RX FIFO 被读取后，将清除 RX FIFO 超时计数器。 |

UARTn 模式寄存器 – MDRn, n = 0 或 1

该寄存器定义了 UARTn 模式和数据传输模式选项。

偏移量: 0x024  
复位值: 0x0000\_0000

|         |     |    |         |         |     |      |      |      |
|---------|-----|----|---------|---------|-----|------|------|------|
| 类型 / 复位 | 31  | 30 | 29      | 28      | 27  | 26   | 25   | 24   |
|         | 保留位 |    |         |         |     |      |      |      |
| 类型 / 复位 | 23  | 22 | 21      | 20      | 19  | 18   | 17   | 16   |
|         | 保留位 |    |         |         |     |      |      |      |
| 类型 / 复位 | 15  | 14 | 13      | 12      | 11  | 10   | 9    | 8    |
|         | 保留位 |    |         |         |     |      |      |      |
| 类型 / 复位 | 7   | 6  | 5       | 4       | 3   | 2    | 1    | 0    |
|         | 保留位 |    | RXDMAEN | TXDMAEN | 保留位 | TRSM | MODE |      |
|         |     |    | RW 0    | RW 0    |     | RW 0 | RW 0 | RW 0 |

| 位     | 字段      | 描述                                                       |
|-------|---------|----------------------------------------------------------|
| [5]   | RXDMAEN | UART RX DMA 使能位<br>0: 除能<br>1: 使能                        |
| [4]   | TXDMAEN | UART TX DMA 使能位<br>0: 除能<br>1: 使能                        |
| [2]   | TRSM    | 传输模式选择<br>此位用于选择数据传输协议。<br>0: LSB 优先<br>1: MSB 优先        |
| [1:0] | MODE    | UART 模式选择<br>00: 正常模式<br>01: IrDA<br>10: RS485<br>11: 同步 |

UARTn FIFO 状态寄存器 – FSRn, n = 0 或 1

该寄存器是 UARTn FIFO 状态寄存器。

偏移量: 0x034  
复位值: 0x0000\_0000

|         |     |    |    |      |      |      |      |      |
|---------|-----|----|----|------|------|------|------|------|
| 类型 / 复位 | 31  | 30 | 29 | 28   | 27   | 26   | 25   | 24   |
|         | 保留位 |    |    |      |      |      |      |      |
| 类型 / 复位 | 23  | 22 | 21 | 20   | 19   | 18   | 17   | 16   |
|         | 保留位 |    |    |      |      |      |      |      |
| 类型 / 复位 | 15  | 14 | 13 | 12   | 11   | 10   | 9    | 8    |
|         | 保留位 |    |    | RXFS |      |      |      |      |
|         |     |    |    | RO 0 | RO 0 | RO 0 | RO 0 | RO 0 |
| 类型 / 复位 | 7   | 6  | 5  | 4    | 3    | 2    | 1    | 0    |
|         | 保留位 |    |    | TXFS |      |      |      |      |
|         |     |    |    | RO 0 | RO 0 | RO 0 | RO 0 | RO 0 |

| 位      | 字段   | 描述                                                                                                                                       |
|--------|------|------------------------------------------------------------------------------------------------------------------------------------------|
| [12:8] | RXFS | RX FIFO 状态<br>RXFS 字段显示了在 RX FIFO 中当前数据的总数。<br>00000: RX FIFO 为空<br>00001: RX FIFO 包含 1 个数据<br>...<br>10000: RX FIFO 包含 16 个数据<br>其它: 保留 |
| [4:0]  | TXFS | TX FIFO 状态<br>TXFS 字段显示了在 TX FIFO 中当前数据的总数。<br>00000: TX FIFO 为空<br>00001: TX FIFO 包含 1 个数据<br>...<br>10000: TX FIFO 包含 16 个数据<br>其它: 保留 |

UARTn 分频器锁存寄存器 – DLRn, n = 0 或 1

该寄存器用来定义 UARTn 时钟分频比，以产生适当的波特率。

偏移量: 0x038  
复位值: 0x0000\_0010

|         |     |    |    |    |    |    |    |    |
|---------|-----|----|----|----|----|----|----|----|
| 类型 / 复位 | 31  | 30 | 29 | 28 | 27 | 26 | 25 | 24 |
|         | 保留位 |    |    |    |    |    |    |    |
| 类型 / 复位 | 23  | 22 | 21 | 20 | 19 | 18 | 17 | 16 |
|         | 保留位 |    |    |    |    |    |    |    |
| 类型 / 复位 | 15  | 14 | 13 | 12 | 11 | 10 | 9  | 8  |
|         | BRD |    |    |    |    |    |    |    |
| 类型 / 复位 | RW  | 0  | RW | 0  | RW | 0  | RW | 0  |
| 类型 / 复位 | 7   | 6  | 5  | 4  | 3  | 2  | 1  | 0  |
|         | BRD |    |    |    |    |    |    |    |
| 类型 / 复位 | RW  | 0  | RW | 0  | RW | 0  | RW | 0  |

| 位      | 字段  | 描述                                                                                                             |
|--------|-----|----------------------------------------------------------------------------------------------------------------|
| [15:0] | BRD | 波特率分频器<br>这 16 位定义了 UART 时钟分频比例。<br>波特率 = CK_UART / BRD<br>CK_UART 时钟是连接到 UART 模块的系统时钟。BRD 字段可设置的范围是 16~65535。 |



UARTn 调试 / 测试寄存器 – DEGTSTRn, n = 0 或 1

该寄存器控制 UARTn 调试模式。

偏移量: 0x040

复位值: 0x0000\_0000

|         |     |    |    |    |    |    |      |      |
|---------|-----|----|----|----|----|----|------|------|
|         | 31  | 30 | 29 | 28 | 27 | 26 | 25   | 24   |
|         | 保留位 |    |    |    |    |    |      |      |
| 类型 / 复位 |     |    |    |    |    |    |      |      |
|         | 23  | 22 | 21 | 20 | 19 | 18 | 17   | 16   |
|         | 保留位 |    |    |    |    |    |      |      |
| 类型 / 复位 |     |    |    |    |    |    |      |      |
|         | 15  | 14 | 13 | 12 | 11 | 10 | 9    | 8    |
|         | 保留位 |    |    |    |    |    |      |      |
| 类型 / 复位 |     |    |    |    |    |    |      |      |
|         | 7   | 6  | 5  | 4  | 3  | 2  | 1    | 0    |
|         | 保留位 |    |    |    |    |    | LBM  |      |
| 类型 / 复位 |     |    |    |    |    |    | RW 0 | RW 0 |

| 位     | 字段  | 描述                                                        |
|-------|-----|-----------------------------------------------------------|
| [1:0] | LBM | 回送测试模式选择<br>00: 正常工作<br>01: 保留位<br>10: 自动回应模式<br>11: 回送模式 |

## 23 智能卡接口 (SCI)

### 简介

该系列单片机的智能卡接口 (SCI) 符合 ISO 7816-3 标准。此接口包括卡插入 / 移除检测、SCI 数据传输控制逻辑和数据缓冲器、内部定时 / 计数器和控制逻辑电路来完成所需的智能卡操作。智能卡接口充当一个智能卡读卡器，以便与外部智能卡通信。智能卡接口的所有功能是由一系列控制寄存器和状态寄存器以及一些相关中断控制的。中断可使单片机注意到 SCI 的传输状态。

由于 ISO 7816-3 标准数据协议的复杂性，不容许在规格书中提供全面的规范，因此，读者应该查阅其它外部信息以详细了解本标准。



图 158. SCI 方框图

## 特性

- 支持 ISO 7816-3 标准
- 字符传输模式
- 一个发送缓冲器和一个接收缓冲器
- 11-bit ETU（基本时间单元）计数器
- 9-bit 保护时间计数器
- 24-bit 通用等待时间计数器
- 奇偶产生和检测
- 发送和接收模式下检测到奇偶错误时自动重发字符
- 发送或接收完成时支持 PDMA 访问

## 功能描述

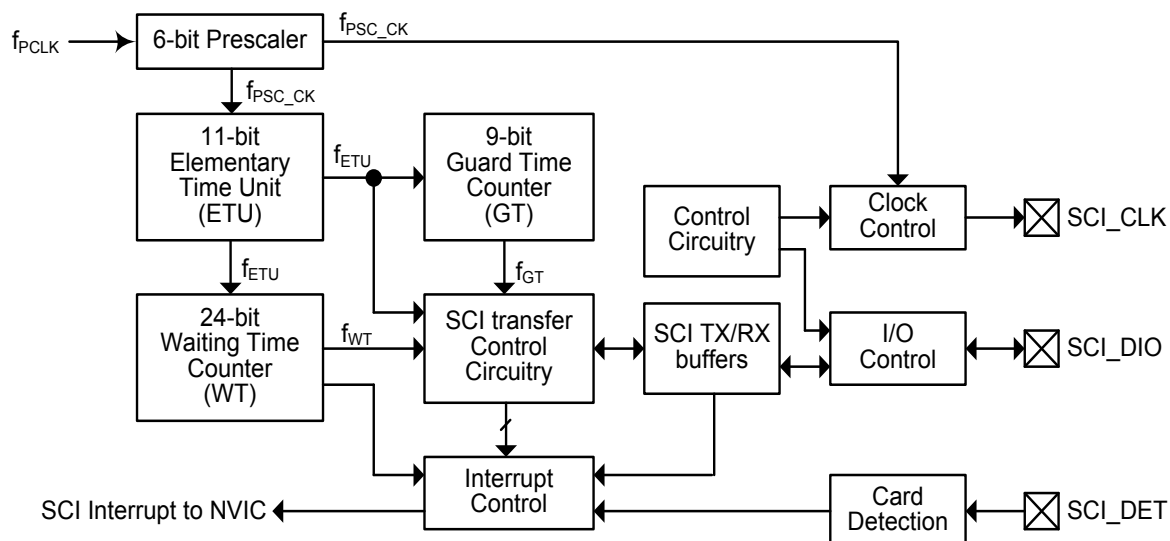
要与外部智能卡通信，内部智能卡接口有一系列外部引脚，即 SCI\_CLK、SCI\_DIO 和 SCI\_DET。SCI\_CLK 是时钟输出信号引脚，与串行数据引脚 SCI\_DIO 一起用来与外部智能卡通信。SCI\_CLK 和 SCI\_DIO 的工作模式可以选择为 SCI 数据传输模式，由 SCI 控制电路自动驱动，或手动模式，由应用程序分别设置内部 CLK 和 DIO 寄存器位来控制。SCI\_DET 是外部智能卡检测的输入引脚，当外部智能卡插入或移除被检测到时，如果相应的中断控制位使能，会产生一个中断信号发送到单片机。

为实现正确的数据传输，一些定时用途的设定程序必须在智能卡接口开始与外部智能卡进行通信之前执行。有三个内部计数器，基本时间单元 (ETU)、保护时间计数器 (GT) 和等待时间计数器 (WT)，用于智能卡接口操作的定时相关功能。

### 基本时间单元计数器

基本时间单元 (ETU) 是一个 11 位向上计数型计数器，产生的时钟  $f_{ETU}$  可以作为 SCI 数据发送和接收的工作频率。ETU 的时钟源来自智能卡时钟  $f_{PSC\_CK}$ ，此时钟由一个 6 位分频器产生。SCI 的数据传输是一个基于字符帧的协议，基本上包括一个起始位、8 位数据和奇偶校验位。ETU 产生的时间周期  $t_{ETU}$  ( $1/f_{ETU}$ )，是一个字符位的时间单元。有一个与基本时间单元相关的寄存器 ETUR，用来存储 ETU 的预期内容。每次 ETUR 寄存器被写入，ETU 电路都将重新加载新写入的值，并重新开始计数。基本时间单元  $t_{ETU}$  由如下公式取得。波特率的定义遵循 ISO 7816-3 标准。

$$1etu = t_{ETU} = \frac{F_i}{D_i} \times \frac{1}{f}$$

其中：

- etu 是由接口提供给智能卡的 SCI\_DIO 数据位的额定时间
- $D_i$  是比特率调整因数
- $F_i$  是时钟频率转换因数
- $f$  是由接口提供给智能卡的时钟信号 SCI\_CLK 的频率值
- $D_i$  是基于 4-bit DI 字段编码的十进制值，如下表所示。

表 58. 基于 DI 字段编码的 Di 十进制值

| DI 字段    | 0001 | 0010 | 0011 | 0100 | 0101 | 0110 | 1000 | 1001 |
|----------|------|------|------|------|------|------|------|------|
| Di (十进制) | 1    | 2    | 4    | 8    | 16   | 32   | 12   | 20   |

Fi 是基于 4-bit FI 字段编码的十进制值, 如下表所示。

表 59. 基于 FI 字段编码的 Fi 十进制值

| FI 字段    | 0000 | 0001 | 0010 | 0011 | 0100 | 0101 | 0110 | 1001 | 1010 | 1011 | 1100 | 1101 |
|----------|------|------|------|------|------|------|------|------|------|------|------|------|
| Fi (十进制) | 372  | 372  | 558  | 744  | 1116 | 1488 | 1860 | 512  | 768  | 1024 | 1536 | 2048 |

上表中的 FI 和 DI 的值, 在首次插入外部智能卡时, 将从外部智能卡发送到智能卡接口的复位应答包中得到。当智能卡接口收到 FI 和 DI 信息, Fi 和 Di 的值可以通过查询上面两个表得到。在获得 Fi 和 Di 值时, 写入到 ETUR 寄存器的值可以由 Fi/Di 计算。下表显示了由 Fi/Di 比例计算得到的 ETU 可能值。

表 60. 由 Fi/Di 比例计算得到的 ETU 可能值

| Fi<br>Di | 372   | 558   | 744   | 1116  | 1488 | 1860  | 512   | 768  | 1024  | 1536 | 2048  |
|----------|-------|-------|-------|-------|------|-------|-------|------|-------|------|-------|
| 1        | 372   | 558   | 744   | 1116  | 1488 | 1860  | 512   | 768  | 1024  | 1536 | 2048  |
| 2        | 186   | 279   | 372   | 558   | 744  | 930   | 256   | 384  | 512   | 768  | 1024  |
| 4        | 93    | 139.5 | 186   | 279   | 372  | 465   | 128   | 192  | 256   | 384  | 512   |
| 8        | 46.5  | 69.75 | 93    | 139.5 | 186  | 232.5 | 64    | 96   | 128   | 192  | 256   |
| 16       | 23.25 | 34.87 | 46.5  | 69.75 | 93   | 116.2 | 32    | 48   | 64    | 96   | 128   |
| 32       | 22.62 | 17.43 | 23.25 | 34.87 | 46.5 | 58.13 | 16    | 24   | 32    | 48   | 64    |
| 12       | 31    | 46.5  | 62    | 93    | 124  | 155   | 42.66 | 64   | 85.33 | 128  | 170.6 |
| 20       | 18.6  | 27.9  | 37.2  | 55.8  | 74.4 | 93    | 25.6  | 38.4 | 51.2  | 76.8 | 102.4 |

补偿模式

由于 ETUR 寄存器的值是由上面的公式得到的, 计算结果可能不是一个整数。如果计算的结果不是一个整数, 小于整数  $n$  但大于整数  $(n-1)$ , 应写入 ETUR 寄存器的是整数  $n$  还是  $(n-1)$  取决于结果是接近  $n$  还是  $(n-1)$ 。这里所说的整数  $n$  是十进制数。

如果计算的结果接近  $(n-0.5)$ , 为了成功的数据传输, 应设置 ETUR 寄存器中的补偿使能控制位 COMP 为 1 以使能补偿模式。当结果接近  $(n-0.5)$ , 补偿模式使能时, 写入 ETUR 寄存器的值应是  $n$ 。然后 ETU 时间单元序列会由  $n$  个时钟周期和接着  $(n-1)$  个时钟周期这样交替产生。因此产生了  $(n-0.5)$  个时钟周期的平均时间单元, 并允许时间粒度减小为半个时钟周期。注意, 当在 SCI 数据传输模式下出现起始位时, ETU 将重新载入 ETUR 寄存器的值并重新开始计数。



图 159. 字符帧和补偿模式

保护时间计数器

保护时间计数器 (GT) 是一个 9-bit 向上计数型计数器, 在 SCI 数据传输的两个连续字符的前沿之间产生一个最低持续时间, 即字符帧  $t_{GT}$ 。保护时间计数器的时钟源来自于 ETU, 即方框图中的  $f_{ETU}$ 。有一个与保护时间计数器相关的寄存器 GTR, 用来存储保护时间计数器的预期值。保护时间值将在当前保护时间周期结束时重新加载。注意, 从智能卡收最后一个字符到从智能卡接口发送下一个字符之间的保护时间应该通过应用程序合理设置。因为第一个字符被发送时不插入保护时间。

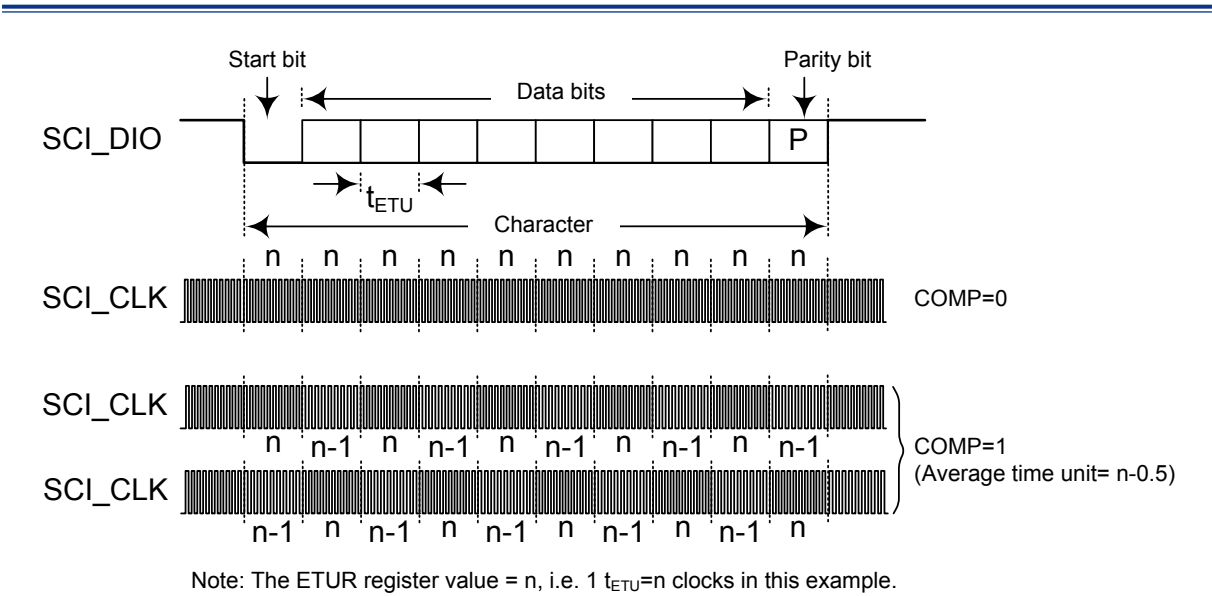

图 160. 保护时间

等待时间计数器

等待时间计数器 WT 是一个 24-bit 向下计数型计数器, 生成数据传输的最大持续时间为  $t_{WT}$ , 等待时间计数器的时钟源来自于 ETU, 即  $f_{ETU}$ 。

有一个用于等待时间计数器的寄存器 WTR, 用来存储等待时间计数器的预期值。等待时间计数器可用于 SCI 数据传输模式和手动模式, 可以在特定条件重新加载。等待时间计数器的功能由 CR 寄存器中的 WTEN 位控制。当 SCI 设置在 SCI 数据传输模式且 WTEN 位置 1 使等待时间计数器使能时, 如果检测到起始位, 则更新的 WTR 寄存器值将被加载到等待时间计数器。注意, 在 SCI 数据传输模式, 在有外部智能卡插入之前 WTEN 位不能置 1 使能等待时间计数器。

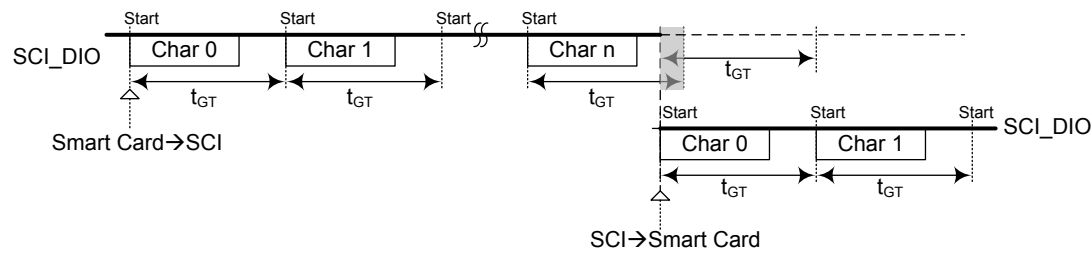
如果 SCI 被配置为手动模式, 等待时间计数器可作为普通定时器使用, 定时器可通过置位或清零 WTEN 位来控制使能或除能。如果等待时间计数器被使能, 则更新的 WTR 寄存器值将不会被载入等待时间计数器中。当等待时间计数器由 WTEN 位置 0 除能且一个新的值被写入 WTR 寄存器, 新的值将立即载入到等待时间计数器, 当 WTEN 位再次置 1 时, 计数器将自动开始计数。

在传输过程中, 软件可以改变等待时间的值。例如, 在 T=1 模式, 块等待时间  $t_{BWT}$  应该在最后的传输字符的起始位出现前加载到 WTR 寄存器。当最后一个字符传输完成时, 软件应把字符等待时间值  $t_{CWT}$ , 写入到 WTR 寄存器中。



图 161. 字符和块等待时间 – CWT 和 BWT

## 智能卡时钟和数据选择

SCI 通过一系列的外部引脚与外部智能卡通信。这些引脚是串行数据引脚 SCI\_DIO、外部时钟引脚 SCI\_CLK 和智能卡检测输入引脚 SCI\_DET。

SCI 串行数据引脚 SCI\_DIO, 可选择由 SCI 硬件电路或软件位控制, 这取决于 SCI 是工作在 SCI 传输模式还是工作在手动模式。工作模式通过 CR 寄存器中的 SCIM 位进行选择。当清零 CR 寄存器的 SCIM 位时, SCI 工作在手动模式, SCI\_DIO 引脚状态由 CCR 寄存器中的 CDIO 位控制且与 CDIO 位相同。但当 SCI 工作在 SCI 传输模式时, SCI\_DIO 引脚状态由 SCI 传输电路控制。

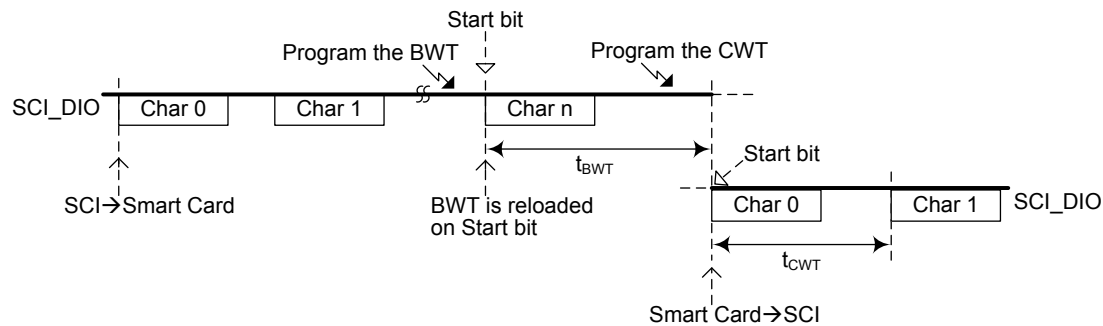
SCI 时钟输出引脚 SCI\_CLK 可选择由 6-bit SCI 预分频器或软件位进行控制, 取决于 CCR 寄存器中的 CLKSEL 位的情况。当 CLKSEL 位清零时, SCI\_CLK 引脚状态由 CCR 寄存器中的 CCLK 位控制且和 CCLK 位相同。但当 CLKSEL 位置 1 时, SCI\_CLK 信号源来自于 6-bit 预分频器的输出信号。预分频器的分频比由 PSCR 寄存器中的 PSC 字段控制。

## 智能卡检测

当有外部智能卡插入时, 内部卡检测器可以检测到这个插入动作, 如果 IER 寄存器中对应的中断控制位 CARDIRE 置 1, 将产生卡插入中断。类似地, 如果卡被移除, 内部卡检测器同样会检测到移除动作, 如果 IER 寄存器中的中断控制位 CARDIRE 置 1, 相关中断使能, 将产生卡移除中断。

卡检测器可支持两种检测开关机制。一种是没有卡时开关常 OFF 机制, 另一种是没有卡时开关常 ON 机制。在注意到哪个卡检测机制类型被选择后, 应设置 CR 寄存器中的 DETCNF 位来选择开关机制使其正确检测卡是否存在。当卡实际存在于 SCI\_DET 引脚时, 无论由 DETCNF 位设置为哪个卡开关类型, SR 寄存器中卡插入 / 移除标志位 CPREF 都将被置 1。注意, 卡检测器没有硬件去抖电路。SCI\_DET 引脚电平的任何变化都将引起 CPREF 位发生变化。所需的去抖时间由应用程序进行处理。



图 162. SCI 卡检测方框图

## SCI 数据传输模式

与外部智能卡进行 SCI 数据传输有两个工作模式。一个是 SCI 模式而另一个是手动模式。数据传输模式通过 CR 寄存器中的 SCI 模式选择位 SCIM 选择。当 SCIM 位设置为 1 时, SCI 模式使能, 数据将自动由 SCI 传输电路进行传输。否则, 如果 SCIM 位设置为 0, 数据传输在手动模式中运行。SCI 传输接口是半双工接口, 通过 SCI\_CLK 和 SCI\_DIO 引脚与外部智能卡进行通信。复位后, SCI 传输接口处于接收模式, SCI 传输被除能。当选择了 SCI 模式, 数据传输通过 SCI\_CLK 和 SCI\_DIO 引脚由 SCI 传输电路自动驱动。

有两个与数据发送和接收相关的数据寄存器, TXB 和 RXB, 分别存储发送和接收的数据。如果在 SCI 传输模式下, 一个字符被写入到 TXB 寄存器, 复位后 SCI 传输接口将自动从接收模式切换到发送模式。当 SCI 发送或接收完成后, SR 寄存器中相应的请求标志 TXCF 或 RXCF 将被设置为 1。如果发送缓冲器是空的, SR 寄存器中的发送缓冲器空标志 TXBEF 将被设置为 1。

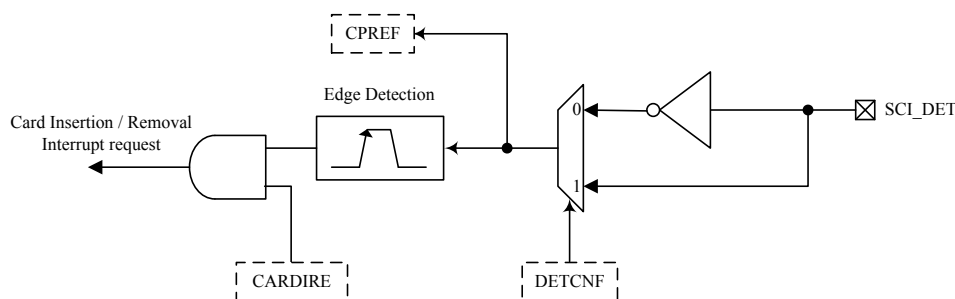
### 奇偶校验功能

SCI 传输接口支持奇偶发生器和奇偶校验功能。当在数据传输过程中发生奇偶校验错误, SR 寄存器相应的请求标志 PARF 将被设置为 1。一旦 PARF 位被设置为 1, 如果 IER 寄存器中的相关中断控制位 PARE 使能, 则 IPR 寄存器中的奇偶校验错误挂起标志 PARP 也将被设置为 1。

如果 SCI 发送的数据被智能卡接收器所接收, 且在发送过程中没有奇偶校验错误, SCI 接口发送请求标志 TXCF 将被设置为 1, SCI 奇偶错误请求标志位 PARF 位将被清除为 0。如果由外部智能卡发送的数据被 SCI 接口所接收, 且在接收过程中无奇偶校验错误, SCI 接口接收请求标志 RXCF 将被设置为 1, PARF 位将被清除为 0。

### 重复功能

当奇偶错误发生时, SCI 传输电路支持字符重复功能。字符重复功能由 CR 寄存器中的 CREP 位置 1 使能。在数据传输过程中, 如果发生奇偶错误, 则重复功能将使能。重复次数可由 CR 寄存器中的 RETRY 位选择为 4 或 5。

当 CREP 位置 1, 字符重复功能将使能。以 4 次重复为例, 当 CREP 位置 1 且 RETRY 位也置 1 时, 在发送模式下, 如果产生错误信号, 则 SCI 将重复发送数据, 最多重复 4 次。如果 SCI 接口被告知在 4 次发送过程中还有一个错误信号, SCI 接口奇偶校验错误标志 PARF 将在相同的数据发送 4 次后被设置为 1, 但 TXCF 将不会被置位。此时在发送缓冲器中的数据将被载入到发送移位寄存器, 发送缓冲器为空, 将使 TXBEF 标志位设为 1。

同样地, 如果 SCI 接口处于接收模式, 当字符重复功能使能, 它会告知外部智能卡有一个奇偶校验错误, 最多 4 次。如果 SCI 告知外部智能卡在 4 次发送过程中还有一个错误信号, 奇偶错误标志位 PARF 和接收请求标志位 RXCF 都将被置 1。

如果 CREP 位清零, 字符重复功能将除能。当 SCI 工作在接收模式时, 当带有奇偶错误的数据被接收时, PARF 和 RXCF 位都将置 1。如果在发送模式下 SCI 被告知有奇偶错误, PARF 位将被置 1, 但 TXCF 位不会被置位。

### 手动数据传输模式

当设置 SCIM 位为 0, 选择在手动模式下传输数据。在手动模式下, 数据是由 CCR 寄存器中的控制位 CDIO 控制。在手动模式下, CDIO 位的值将立即反映在 SCI\_DIO 引脚上。注意, 在手动模式下的字符重复功能以及相关的标志位都不能使用, 所有的数据传输是由应用程序处理。用来驱动外部智能卡的时钟来自于 SCI\_CLK 引脚, 由内部时钟源, 即 6-bit 预分频器的输出  $f_{PSC\_CK}$ , 或 CCR 寄存器中的控制位 CCLK 提供。时钟源由 CCR 寄存器的 CLKSEL 位选择。当 CLKSEL 被设置 1, 选择 6-bit 预分频器的输出  $f_{PSC\_CK}$  作为智能卡的时钟源。如果用户想手动来处理时钟, 应先设置 CLKSEL 位为 0, 然后 CCLK 位的值将出现在 SCI\_CLK 引脚上。



数据传输方向协议

如果智能卡所使用的方向协议与智能卡接口的协议相同，当接收中断使能且无奇偶校验错误时，SCI 将产生接收中断。否则，SCI 产生接收中断且奇偶校验错误标志将被置为有效。通过检查校验错误标志，SCI 可以知道数据方向协议正确与否。

中断发生器

SCI 产生 SCI 中断有几个条件。当这些条件存在，将会产生一个中断脉冲引起单片机的注意。这些条件包括智能卡插入 / 移除、等待时间计数器下溢、奇偶校验错误、字符发送或接收结束和发送缓冲器为空。当智能卡中断由这些条件的任何一个产生，如果 NVIC 中 SCI 总中断和 SCI 相应的中断控制同时使能，程序将在返回到主程序之前跳转到相应的中断向量。

对于 SCI 的中断事件，相应的挂起标志可以由相应的中断使能控制位屏蔽。当相关的中断使能控制除能，相应的中断挂起标志不受请求标志影响，不会产生中断。如果相关的中断使能控制位使能，相应的中断挂起标志将受中断请求标志影响，并产生中断。挂起标志寄存器 IPR 是只读的，一旦挂起标志由应用程序读取，它会自动清零，而相关的请求标志由应用程序手动清零。

为了响应 SCI 中断，除了 SCI 相应的中断使能控制位被置位，NVIC 中 SCI 总中断使能控制位也必须被置位。如果 SCI 总中断控制位没有被置位，将不会响应中断。



图 163. SCI 中断结构

PDMA 接口

PDMA 接口集成在 SCI 模块中。在发送器或接收器模式下，分别设置 TXDMA 或 RXDMA 位为 1 可使能 PDMA 功能。当发送缓冲器为空导致发送缓冲器空标志位 TXBEF 置位，并且 TXDMA 位置 1 时，将使能 PDMA 功能，数据由一个指定的存储器地址移入 SCI 发送缓冲器中。同样，当 SCI 接收到一个字符触发字符接收标志位 RXCF 置位，并且 RXDMA 置 1 时，PDMA 功能使能，数据由 SCI 接收缓冲器移入一个指定的存储器地址。

详细的 PDMA 配置信息，请参考 PDMA 章节。

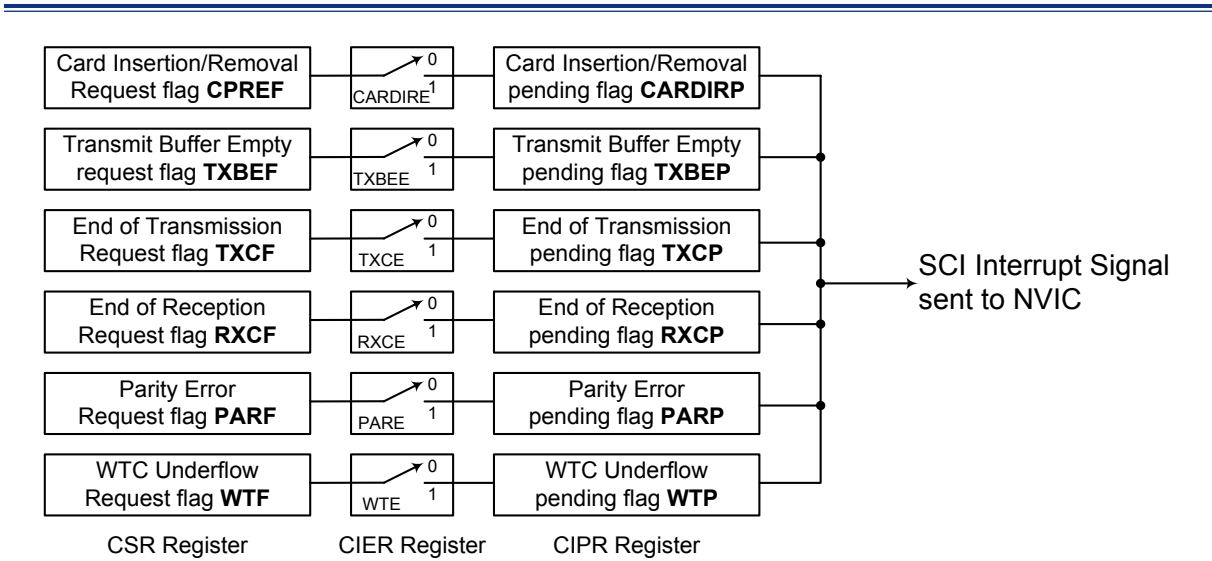
## 寄存器列表

有几个与智能卡功能相关的寄存器。一些寄存器控制 SCI 所有功能以及中断，而一些寄存器包含状态位，用来表示智能卡的数据传输情况和错误条件。另外有两个 SCI 发送和接收相关的寄存器，分别用于存放将要发送到外部智能卡的数据，或从外部智能卡收到的数据。下表显示了 SCI 相关寄存器和复位值。

**表 61. SCI 寄存器列表**

| 寄存器                         | 偏移量   | 描述            | 复位值         |
|-----------------------------|-------|---------------|-------------|
| <b>SCI 基址 = 0x4004_3000</b> |       |               |             |
| CR                          | 0x000 | SCI 控制寄存器     | 0x0000_0000 |
| SR                          | 0x004 | SCI 状态寄存器     | 0x0000_0080 |
| CCR                         | 0x008 | SCI 通信控制寄存器   | 0x0000_0008 |
| ETUR                        | 0x00C | SCI 基本时间单元寄存器 | 0x0000_0174 |
| GTR                         | 0x010 | SCI 保护时间寄存器   | 0x0000_000C |
| WTR                         | 0x014 | SCI 等待时间寄存器   | 0x0000_2580 |
| IER                         | 0x018 | SCI 中断使能寄存器   | 0x0000_0000 |
| IPR                         | 0x01C | SCI 中断挂起寄存器   | 0x0000_0000 |
| TXB                         | 0x020 | SCI 发送缓冲器     | 0x0000_0000 |
| RXB                         | 0x024 | SCI 接收缓冲器     | 0x0000_0000 |
| PSCR                        | 0x028 | SCI 预分频寄存器    | 0x0000_0000 |

寄存器描述

SCI 控制寄存器 – CR

该寄存器包含 SCI 控制位。

|         |                                     |
|---------|-------------------------------------|
| 偏移量:    | 0x000                               |
| 复位值:    | 0x0000_0000                         |
| 类型 / 复位 | 3130292827262524                    |
|         | 保留位                                 |
| 类型 / 复位 | 2322212019181716                    |
|         | 保留位                                 |
| 类型 / 复位 | 15141312111098                      |
|         | 保留位RXDMATXDMA                       |
| 类型 / 复位 | 76543210                            |
|         | 保留位DETCNFENSCIRETRYSCIMWTENCREPCONV |
| 类型 / 复位 |                                     |
|         | RW 0RW 0RW 0RW 0RW 0RW 0RW 0RW 0    |

| 位      | 字段         | 描述                                                                                                                                                                                                                                                                                                                                          |        |            |    |   |   |      |   |   |     |   |   |     |   |   |      |
|--------|------------|---------------------------------------------------------------------------------------------------------------------------------------------------------------------------------------------------------------------------------------------------------------------------------------------------------------------------------------------|--------|------------|----|---|---|------|---|---|-----|---|---|-----|---|---|------|
| [9]    | RXDMA      | SCI 接收 DMA 请求使能控制位<br>0: SCI 接收 DMA 请求除能<br>1: SCI 接收 DMA 请求使能                                                                                                                                                                                                                                                                              |        |            |    |   |   |      |   |   |     |   |   |     |   |   |      |
| [8]    | TXDMA      | SCI 发送 DMA 请求使能控制位<br>0: SCI 发送 DMA 请求除能<br>1: SCI 发送 DMA 请求使能                                                                                                                                                                                                                                                                              |        |            |    |   |   |      |   |   |     |   |   |     |   |   |      |
| [6]    | DETCNF     | 卡开关类型选择位<br>0: 如果没有卡, 开关是常 OFF 的<br>1: 如果没有卡, 开关是常 ON 的<br><table><tr><th>DETCNT</th><th>SCI_DET 引脚</th><th>状态</th></tr><tr><td>0</td><td>1</td><td>无卡插入</td></tr><tr><td>0</td><td>0</td><td>卡插入</td></tr><tr><td>1</td><td>1</td><td>卡插入</td></tr><tr><td>1</td><td>0</td><td>无卡插入</td></tr></table> <p>此位由应用程序置位和清零, 以设置智能卡检测器的开关类型。</p> | DETCNT | SCI_DET 引脚 | 状态 | 0 | 1 | 无卡插入 | 0 | 0 | 卡插入 | 1 | 1 | 卡插入 | 1 | 0 | 无卡插入 |
| DETCNT | SCI_DET 引脚 | 状态                                                                                                                                                                                                                                                                                                                                          |        |            |    |   |   |      |   |   |     |   |   |     |   |   |      |
| 0      | 1          | 无卡插入                                                                                                                                                                                                                                                                                                                                        |        |            |    |   |   |      |   |   |     |   |   |     |   |   |      |
| 0      | 0          | 卡插入                                                                                                                                                                                                                                                                                                                                         |        |            |    |   |   |      |   |   |     |   |   |     |   |   |      |
| 1      | 1          | 卡插入                                                                                                                                                                                                                                                                                                                                         |        |            |    |   |   |      |   |   |     |   |   |     |   |   |      |
| 1      | 0          | 无卡插入                                                                                                                                                                                                                                                                                                                                        |        |            |    |   |   |      |   |   |     |   |   |     |   |   |      |
| [5]    | ENSCI      | SCI 有限状态机制 (FSM) 使能位<br>0: SCI FSM 除能并强制进入初始状态<br>1: SCI FSM 使能                                                                                                                                                                                                                                                                             |        |            |    |   |   |      |   |   |     |   |   |     |   |   |      |
| [4]    | RETRY      | 一个奇偶错误发生时字符传输重复次数选择<br>0: 奇偶错误发生时数据传输 5 次<br>1: 奇偶错误发生时数据传输 4 次<br>此位仅当 CREP 被置 1 时可用。当此位被置 1, 一旦奇偶校验错误发生, 数据将被发送或接收 4 次。如果此位被置 0, 一旦奇偶校验错误发生, 数据将被传输 5 次。                                                                                                                                                                                  |        |            |    |   |   |      |   |   |     |   |   |     |   |   |      |

| 位   | 字段   | 描述                                                                                                                                                                                                                                                                                                                                                                                               |
|-----|------|--------------------------------------------------------------------------------------------------------------------------------------------------------------------------------------------------------------------------------------------------------------------------------------------------------------------------------------------------------------------------------------------------|
| [3] | SCIM | SCI 模式选择位<br>0: 手动模式下 SCI 数据传输<br>1: SCI 模式下 SCI 数据传输<br>此位由应用程序置位或清零用于选择 SCI 数据传输模式。如果此位清零, SCI_DIO 引脚状态与 CCR 寄存器中的 CDIO 位相同。如果置 1, SCI_DIO 引脚由内部 SCI 控制电路驱动。在数据传输类型从手动模式切换到 SCI 模式前, CDIO 位必须被置 1 来避免 SCI 故障。                                                                                                                                                                                  |
| [2] | WTEN | 等待时间计数器使能控制位<br>0: 停止计数<br>1: 开始计数<br>此位由应用程序置位和清零。当 WTEN 位清零, 写访问 WTR 寄存器将载入值到等待时间计数器中。如果此位置 1, 等待时间计数器将使能, 在每次起始位出现时自动重新加载。                                                                                                                                                                                                                                                                    |
| [1] | CREP | 奇偶校验错误条件下的字符自动重复使能控制位<br>0: 奇偶校验错误时不重试<br>1: 奇偶校验错误时自动重试<br>CREP 位由应用程序置位和清零。当 CREP 位被清除为 0, 在接收模式中收到的数据发生奇偶校验错误后, RXCF 和 PARF 标志将被置位, 而在发送模式下 PARF 被置位, TXCF 不会被置位。如果 CREP 位被置 1, 字符传输将自动被重试 4 或 5 次取决于 RETRY 位的值。在发送模式, 如果发生奇偶校验错误, 则字符将会被重复发送。在第 4 或 第 5 次发送结束时奇偶校验错误标志 PARF 将被置位, 但 TXCF 不会被置位。在接收模式中, 如果接收到的数据有一个奇偶校验错误, SCI 将通知外部智能卡重复发送 4 或 5 次, 然后在第 4 或 第 5 次接收结束时 PARF 和 RXCF 标志都将被置位。 |
| [0] | CONV | 数据方向协议选择位<br>0: LSB 先发送; 在 SCI_DIO 引脚的数据 “1” 是逻辑高电平, 奇偶校验位跟随在 MSB 后<br>1: MSB 先发送; 在 SCI_DIO 引脚的数据 “1” 是逻辑低电平, 奇偶校验位跟随在 LSB 后<br>该位由应用程序置位和清零, 以选择数据是 LSB 首先发送还是 MSB 首先发送。当协议的方向与外部智能卡指定的方向相同时, 只有 RXCF 被设置为 1, 无奇偶校验错误。否则, 在收到数据后 RXCF 和 PARF 都将被设置为 1。                                                                                                                                         |

SCI 状态寄存器 – SR

该寄存器包含 SCI 状态位。

偏移量: 0x004  
复位值: 0x0000\_0080

|         |       |       |     |    |      |       |      |       |
|---------|-------|-------|-----|----|------|-------|------|-------|
| 类型 / 复位 | 31    | 30    | 29  | 28 | 27   | 26    | 25   | 24    |
|         | 保留位   |       |     |    |      |       |      |       |
| 类型 / 复位 | 23    | 22    | 21  | 20 | 19   | 18    | 17   | 16    |
|         | 保留位   |       |     |    |      |       |      |       |
| 类型 / 复位 | 15    | 14    | 13  | 12 | 11   | 10    | 9    | 8     |
|         | 保留位   |       |     |    |      |       |      |       |
| 类型 / 复位 | 7     | 6     | 5   | 4  | 3    | 2     | 1    | 0     |
|         | TXBEF | CPREF | 保留位 |    | WTF  | TXCF  | RXCF | PARF  |
| 类型 / 复位 | RO 1  | RO 0  |     |    | RO 0 | W0C 0 | RO 0 | W0C 0 |

| 位   | 字段    | 描述                                                                                                                                                                                                     |
|-----|-------|--------------------------------------------------------------------------------------------------------------------------------------------------------------------------------------------------------|
| [7] | TXBEF | 发送缓冲器空请求标志位<br>0: 发送缓冲器不为空<br>1: 发送缓冲器空<br>此位用来表示发送缓冲器是否为空，由硬件自动置位和清零。                                                                                                                                 |
| [6] | CPREF | 卡存在请求标志位<br>0: 没有卡<br>1: 有卡<br>此位用来表示是否有卡，由硬件自动置位和清零。ENSCI 位置位时，卡存在检测功能使能。                                                                                                                             |
| [3] | WTF   | 等待时间计数器下溢请求标志位<br>0: 等待时间计数器无下溢<br>1: 等待时间计数器下溢<br>此位由应用程序置位和清零，表示等待时间计数器是否下溢。                                                                                                                         |
| [2] | TXCF  | 字符发送请求标志位<br>0: 无字符发送请求<br>1: 字符已发送<br>此位由硬件置位，由应用程序写入 0 清零。                                                                                                                                           |
| [1] | RXCF  | 字符接收请求标志位<br>0: 无字符接收请求<br>1: 字符已接收<br>此位自动由硬件置位，由应用程序读访问 RXB 寄存器后清零。不管奇偶校验的结果为何，当接收到字符，RXCF 位将设置为 1。<br>当字符已收到，存储在 RXB 寄存器的已接收到的数据应被转移到应用程序指定的数据存储单元。如果在下一个字符移入结束前 RXB 寄存器的内容没被读取，存储在 RXB 寄存器的数据将被覆盖。 |

| 位   | 字段   | 描述                                                                                                                                                                                        |
|-----|------|-------------------------------------------------------------------------------------------------------------------------------------------------------------------------------------------|
| [0] | PARF | 奇偶校验错误请求标志位<br>0: 无奇偶校验错误请求<br>1: 奇偶校验错误已发生<br>此位自动由硬件置位，由应用程序清零。当接收到字符，奇偶校验电路检查校验正确与否。如果奇偶校验的结果是不正确的，奇偶校验错误请求标志 PARF 将被设置为 1。否则，PARF 位将保持为零。在发送模式，当外部智能卡告知 SCI 发送的字符有奇偶校验错误，PARF 位也会被置位。 |

## SCI 通信控制寄存器 – CCR

该寄存器指定了 SCI 引脚的设置和时钟选择。

偏移量: 0x008

复位: 0x0000\_0008

|         |        |     |    |    |      |      |     |    |
|---------|--------|-----|----|----|------|------|-----|----|
|         | 31     | 30  | 29 | 28 | 27   | 26   | 25  | 24 |
|         | 保留位    |     |    |    |      |      |     |    |
| 类型 / 复位 |        |     |    |    |      |      |     |    |
|         | 23     | 22  | 21 | 20 | 19   | 18   | 17  | 16 |
|         | 保留位    |     |    |    |      |      |     |    |
| 类型 / 复位 |        |     |    |    |      |      |     |    |
|         | 15     | 14  | 13 | 12 | 11   | 10   | 9   | 8  |
|         | 保留位    |     |    |    |      |      |     |    |
| 类型 / 复位 |        |     |    |    |      |      |     |    |
|         | 7      | 6   | 5  | 4  | 3    | 2    | 1   | 0  |
|         | CLKSEL | 保留位 |    |    | CDIO | CCLK | 保留位 |    |
| 类型 / 复位 | RW 0   |     |    |    | RW 1 | RW 0 |     |    |

| 位   | 字段     | 描述                                                                                                                                                                                                                                        |
|-----|--------|-------------------------------------------------------------------------------------------------------------------------------------------------------------------------------------------------------------------------------------------|
| [7] | CLKSEL | 智能卡时钟选择位<br>0: CCLK 位的内容为外部 SCI_CLK 引脚的状态<br>1: 外部 SCI_CLK 引脚的时钟输出来自 f <sub>PSC_CLK</sub> 时钟<br>此位用来选择外部 SCI_CLK 引脚的时钟源。它由应用程序置位和清零。建议在 CLKSEL 位由 1 切换到 0 之前，写入一个已知值到 CCLK 位使时钟激活后处于一个已知电平。                                               |
| [3] | CDIO   | SCI_DIO 引脚控制位<br>0: SCI_DIO 引脚是逻辑电平 0<br>1: SCI_DIO 引脚处于开漏状态<br>仅当 CR 寄存器中 SCIM 位清零用来配置 SCI 工作在手动模式时，此位才可用。手动模式下，由应用程序置位和清零以控制外部 SCI_DIO 引脚状态。读取此位将返回 SCI_DIO 引脚的当前状态。                                                                    |
| [2] | CCLK   | SCI_CLK 引脚控制位<br>0: SCI_CLK 引脚为逻辑电平 0<br>1: SCI_CLK 引脚为逻辑电平 1<br>仅当 CR 寄存器中 SCIM 位清零用来配置 SCI 工作在手动模式时，此位才可用。手动模式下，由应用程序置位和清零以控制外部 SCI_CLK 引脚状态。读取此位将返回寄存器中此位的当前值而非 SCI_CLK 引脚的当前状态。在 CLKSEL 位由 1 切换到 0 之前，写入某一已知值到 CCLK 位以确保时钟保持在一个已知电平值。 |

SCI 基本时间单元寄存器 – ETUR

该寄存器定义的 ETU 值按基本时间单元计数器一节所述公式计算。它还包括 ETU 时间粒度补偿功能的控制位。

偏移量: 0x00C  
复位值: 0x0000\_0174

|         |      |      |      |      |      |      |      |      |
|---------|------|------|------|------|------|------|------|------|
|         | 31   | 30   | 29   | 28   | 27   | 26   | 25   | 24   |
| 类型 / 复位 | 保留位  |      |      |      |      |      |      |      |
|         | 23   | 22   | 21   | 20   | 19   | 18   | 17   | 16   |
| 类型 / 复位 | 保留位  |      |      |      |      |      |      |      |
|         | 15   | 14   | 13   | 12   | 11   | 10   | 9    | 8    |
| 类型 / 复位 | COMP | 保留位  |      |      |      | ETU  |      |      |
|         | RW 0 |      |      |      |      | RW 0 | RW 0 | RW 1 |
|         | 7    | 6    | 5    | 4    | 3    | 2    | 1    | 0    |
| 类型 / 复位 | ETU  |      |      |      |      |      |      |      |
|         | RW 0 | RW 1 | RW 1 | RW 1 | RW 0 | RW 1 | RW 0 | RW 0 |

| 位      | 字段   | 描述                                                                                                          |
|--------|------|-------------------------------------------------------------------------------------------------------------|
| [15]   | COMP | 基本时间单元补偿模式使能控制位<br>0: 补偿模式除能<br>1: 补偿模式使能<br>此位由应用程序置位和清零，用来控制 ETU 补偿功能。有关补偿功能的细节请参照基本时间单元章节。               |
| [10:0] | ETU  | 一个字符数据位的 ETU 值<br>该字段由应用程序配置用于修改 ETU 的值。注意，ETU 的值必须在 0x00C ~ 0x7FF 范围内。为获得十进制的最大 ETU 值 2048，需向此位写入 0x000 值。 |

SCI 保护时间寄存器 – GTR

该寄存器定义了保护时间值。该保护时间值可从复位应答包获取，详细参考保护时间计数器一节。

偏移量: 0x010  
复位值: 0x0000\_000C

|         |      |      |      |      |      |      |      |      |
|---------|------|------|------|------|------|------|------|------|
|         | 31   | 30   | 29   | 28   | 27   | 26   | 25   | 24   |
|         | 保留位  |      |      |      |      |      |      |      |
| 类型 / 复位 |      |      |      |      |      |      |      |      |
|         | 23   | 22   | 21   | 20   | 19   | 18   | 17   | 16   |
|         | 保留位  |      |      |      |      |      |      |      |
| 类型 / 复位 |      |      |      |      |      |      |      |      |
|         | 15   | 14   | 13   | 12   | 11   | 10   | 9    | 8    |
|         | 保留位  |      |      |      |      |      |      | GT   |
| 类型 / 复位 |      |      |      |      |      |      |      | RW 0 |
|         | 7    | 6    | 5    | 4    | 3    | 2    | 1    | 0    |
|         | GT   |      |      |      |      |      |      |      |
| 类型 / 复位 | RW 0 | RW 0 | RW 0 | RW 0 | RW 1 | RW 1 | RW 0 | RW 0 |

| 位     | 字段 | 描述                                                                                           |
|-------|----|----------------------------------------------------------------------------------------------|
| [8:0] | GT | 字符保护时间值<br>此字段由应用程序配置用于修改保护时间。在当前保护时间周期结束时，更新的 GT 值将被载入到 GT 计数器中。注意，GT 值必须在 0x00C~0x1FF 范围内。 |



SCI 等待时间计数器 – WTR

该寄存器定义了等待时间值。该等待时间值可从复位应答包获取，详细参考等待时间计数器一节。

偏移量: 0x014  
复位值: 0x0000\_2580

|         |     |    |    |    |    |    |    |    |
|---------|-----|----|----|----|----|----|----|----|
| 类型 / 复位 | 31  | 30 | 29 | 28 | 27 | 26 | 25 | 24 |
|         | 保留位 |    |    |    |    |    |    |    |
| 类型 / 复位 | 23  | 22 | 21 | 20 | 19 | 18 | 17 | 16 |
|         | WT  |    |    |    |    |    |    |    |
| 类型 / 复位 | RW  | 0  | RW | 0  | RW | 0  | RW | 0  |
|         | 15  | 14 | 13 | 12 | 11 | 10 | 9  | 8  |
| 类型 / 复位 | WT  |    |    |    |    |    |    |    |
|         | RW  | 0  | RW | 0  | RW | 1  | RW | 0  |
| 类型 / 复位 | 7   | 6  | 5  | 4  | 3  | 2  | 1  | 0  |
|         | WT  |    |    |    |    |    |    |    |
| 类型 / 复位 | RW  | 1  | RW | 0  | RW | 0  | RW | 0  |
|         |     |    |    |    |    |    |    |    |

| 位      | 字段 | 描述                                                                                                                                        |
|--------|----|-------------------------------------------------------------------------------------------------------------------------------------------|
| [23:0] | WT | 字符等待时间值通过 ETU 表示 (0/16777215)。<br>此字段由应用程序配置用于修改等待时间。等待时间计数器更新值的重载条件已经在等待时间计数器章节描述过，更多的细节请参考等待时间计数器章节。注意，WT 的值在 0x00_0000 ~ 0xFF_FFFF 之间。 |

SCI 中断使能寄存器 – IER

该寄存器定义了 SCI 中控制所有中断事件的中断控制使能位。

偏移量: 0x018  
复位值: 0x0000\_0000

|         |       |         |     |    |      |      |      |      |
|---------|-------|---------|-----|----|------|------|------|------|
|         | 31    | 30      | 29  | 28 | 27   | 26   | 25   | 24   |
|         | 保留位   |         |     |    |      |      |      |      |
| 类型 / 复位 |       |         |     |    |      |      |      |      |
|         | 23    | 22      | 21  | 20 | 19   | 18   | 17   | 16   |
|         | 保留位   |         |     |    |      |      |      |      |
| 类型 / 复位 |       |         |     |    |      |      |      |      |
|         | 15    | 14      | 13  | 12 | 11   | 10   | 9    | 8    |
|         | 保留位   |         |     |    |      |      |      |      |
| 类型 / 复位 |       |         |     |    |      |      |      |      |
|         | 7     | 6       | 5   | 4  | 3    | 2    | 1    | 0    |
|         | TXBEE | CARDIRE | 保留位 |    | WTE  | TXCE | RXCE | PARE |
| 类型 / 复位 | RW 0  | RW 0    |     |    | RW 0 | RW 0 | RW 0 | RW 0 |

| 位   | 字段      | 描述                                                                                                       |
|-----|---------|----------------------------------------------------------------------------------------------------------|
| [7] | TXBEE   | 发送缓冲器空中断使能控制位<br>0: 除能<br>1: 使能<br>此位由应用程序置位和清零来控制发送缓冲器空中断。如果此位置 1，当发送缓冲器为空时，将产生发送缓冲器空中断。                |
| [6] | CARDIRE | 卡插入 / 移除中断使能控制位<br>0: 除能<br>1: 使能<br>此位由应用程序置位和清零来控制卡插入 / 移除中断。如果此位置 1，当外部智能卡被插入或移除时，将产生卡插入 / 移除中断。      |
| [3] | WTE     | 产生等待时间计数器下溢中断使能控制位<br>0: 除能<br>1: 使能<br>此位由应用程序置位和清零来控制产生等待时间计数器下溢中断。如果此位置 1，当等待时间计数器下溢时，将产生等待时间计数器下溢中断。 |
| [2] | TXCE    | 字符发送完成中断使能控制位<br>0: 除能<br>1: 使能<br>此位由应用程序置位和清零来控制字符发送完成中断。如果此位置 1，在字符发送完成时将产生字符发送完成中断。                  |
| [1] | RXCE    | 字符接收完成中断使能控制位<br>0: 除能<br>1: 使能<br>此位由应用程序置位和清零来控制字符接收完成中断。如果此位置 1，在字符接收完成时将产生字符接收完成中断。                  |

| 位   | 字段   | 描述                                                                                        |
|-----|------|-------------------------------------------------------------------------------------------|
| [0] | PARE | 奇偶校验错误中断使能控制位<br>0: 除能<br>1: 使能<br>此位由应用程序置位和清零来控制奇偶校验错误中断。如果此位置 1，在奇偶校验错误发生时将产生奇偶校验错误中断。 |

SCI 中断挂起寄存器 – IPR

此寄存器包含 SCI 所有中断事件的中断挂起标志位。这些标志位可以通过相应的中断使能控制位屏蔽。

偏移量: 0x01C  
复位值: 0x0000\_0000

|         |       |         |     |    |      |      |      |      |
|---------|-------|---------|-----|----|------|------|------|------|
|         | 31    | 30      | 29  | 28 | 27   | 26   | 25   | 24   |
|         | 保留位   |         |     |    |      |      |      |      |
| 类型 / 复位 |       |         |     |    |      |      |      |      |
|         | 23    | 22      | 21  | 20 | 19   | 18   | 17   | 16   |
|         | 保留位   |         |     |    |      |      |      |      |
| 类型 / 复位 |       |         |     |    |      |      |      |      |
|         | 15    | 14      | 13  | 12 | 11   | 10   | 9    | 8    |
|         | 保留位   |         |     |    |      |      |      |      |
| 类型 / 复位 |       |         |     |    |      |      |      |      |
|         | 7     | 6       | 5   | 4  | 3    | 2    | 1    | 0    |
|         | TXBEP | CARDIRP | 保留位 |    | WTP  | TXCP | RXCP | PARP |
| 类型 / 复位 | RC 0  | RC 0    |     |    | RC 0 | RC 0 | RC 0 | RC 0 |

| 位   | 字段      | 描述                                                                                                                                                       |
|-----|---------|----------------------------------------------------------------------------------------------------------------------------------------------------------|
| [7] | TXBEP   | 发送缓冲器空中断挂起标志位<br>0: 无中断挂起<br>1: 中断挂起<br>此位由硬件置位，通过使用应用程序读访问该寄存器时清零。用来表示发送缓冲器空中断挂起与否。如果相应的中断使能控制位被设置为 1 且发送缓冲器为空，该位会被置为 1，表示发送缓冲器空中断正在等待处理。               |
| [6] | CARDIRP | 卡插入 / 移除中断挂起标志位<br>0: 无中断挂起<br>1: 中断挂起<br>此位由硬件置位，通过使用应用程序读访问该寄存器时清零。用来表示外部智能卡插入 / 移除中断挂起与否。如果相应的中断使能控制位被设置为 1 且有卡插入或移除动作发生，该位会被置为 1，表示卡插入 / 移除中断正在等待处理。 |
| [3] | WTP     | 等待时间计数器下溢中断挂起标志位<br>0: 无中断挂起<br>1: 中断挂起<br>此位由硬件置位，通过使用应用程序读访问该寄存器时清零。用来表示等待时间计数器下溢中断挂起与否。如果相应的中断使能控制位被设置为 1 且有等待时间计数器下溢发生，该位会被置为 1，表示等待时间计数器下溢中断正在等待处理。 |

| 位   | 字段   | 描述                                                                                                                                           |
|-----|------|----------------------------------------------------------------------------------------------------------------------------------------------|
| [2] | TXCP | 字符发送完成中断挂起标志位<br>0: 无中断挂起<br>1: 中断挂起<br>此位由硬件置位，通过使用应用程序读访问该寄存器时清零。用来表示字符发送完成中断挂起与否。如果相应的中断使能控制位被设置为 1 且字符发送完成，该位会被置为 1，表示字符发送完成中断正在等待处理。    |
| [1] | RXCP | 字符接收完成中断挂起标志位<br>0: 无中断挂起<br>1: 中断挂起<br>此位由硬件置位，通过使用应用程序读访问该寄存器时清零。用来表示字符接收完成中断挂起与否。如果相应的中断使能控制位被设置为 1 且字符接收完成，该位会被置为 1，表示字符接收完成中断正在等待处理。    |
| [0] | PARP | 奇偶校验错误中断挂起标志位<br>0: 无中断挂起<br>1: 中断挂起<br>此位由硬件置位，通过使用应用程序读访问该寄存器时清零。用来表示奇偶校验错误中断挂起与否。如果相应的中断使能控制位被设置为 1 且奇偶校验错误发生时，该位会被置为 1，表示奇偶校验错误中断正在等待处理。 |

SCI 发送缓冲器 – TXB

该寄存器用来存储要发送的 SCI 数据。

|         |                                         |
|---------|-----------------------------------------|
| 偏移量:    | 0x020                                   |
| 复位值:    | 0x0000_0000                             |
|         | 31 30 29 28 27 26 25 24                 |
|         | 保留位                                     |
| 类型 / 复位 |                                         |
|         | 23 22 21 20 19 18 17 16                 |
|         | 保留位                                     |
| 类型 / 复位 |                                         |
|         | 15 14 13 12 11 10 9 8                   |
|         | 保留位                                     |
| 类型 / 复位 |                                         |
|         | 7 6 5 4 3 2 1 0                         |
|         | TB                                      |
| 类型 / 复位 | RW 0 RW 0 RW 0 RW 0 RW 0 RW 0 RW 0 RW 0 |

| 位     | 字段 | 描述            |
|-------|----|---------------|
| [7:0] | TB | 要发送的 SCI 数据字节 |

SCI 接收缓冲器 – RXB

该寄存器用来存储接收到的 SCI 数据。

偏移量: 0x024  
复位值: 0x0000\_0000

|         |     |    |    |    |    |    |    |    |
|---------|-----|----|----|----|----|----|----|----|
|         | 31  | 30 | 29 | 28 | 27 | 26 | 25 | 24 |
|         | 保留位 |    |    |    |    |    |    |    |
| 类型 / 复位 |     |    |    |    |    |    |    |    |
|         | 23  | 22 | 21 | 20 | 19 | 18 | 17 | 16 |
|         | 保留位 |    |    |    |    |    |    |    |
| 类型 / 复位 |     |    |    |    |    |    |    |    |
|         | 15  | 14 | 13 | 12 | 11 | 10 | 9  | 8  |
|         | 保留位 |    |    |    |    |    |    |    |
| 类型 / 复位 |     |    |    |    |    |    |    |    |
|         | 7   | 6  | 5  | 4  | 3  | 2  | 1  | 0  |
|         | RB  |    |    |    |    |    |    |    |
| 类型 / 复位 | RW  | 0  | RW | 0  | RW | 0  | RW | 0  |

| 位     | 字段 | 描述            |
|-------|----|---------------|
| [7:0] | RB | 接收到的 SCI 数据字节 |

SCI 预分频器寄存器 – PSCR

该寄存器定义了 SCI 内部时钟的预分频器的分频比。

|         |                          |
|---------|--------------------------|
| 偏移量:    | 0x028                    |
| 复位值:    | 0x0000_0000              |
| 类型 / 复位 | 3130292827262524         |
|         | 保留位                      |
| 类型 / 复位 | 2322212019181716         |
|         | 保留位                      |
| 类型 / 复位 | 15141312111098           |
|         | 保留位                      |
| 类型 / 复位 | 76543210                 |
|         | 保留位PSC                   |
| 类型 / 复位 | RW 0RW 0RW 0RW 0RW 0RW 0 |

| 位     | 字段  | 描述                                                                                                |
|-------|-----|---------------------------------------------------------------------------------------------------|
| [5:0] | PSC | SCI 预分频器分频比<br>0: $f_{PSC\_CK} = f_{PCLK}$<br>1~63: $f_{PSC\_CK} = \frac{f_{PCLK}}{2 \times PSC}$ |

## 24 USB 设备控制器 (USB)

### 简介

该 USB 设备控制器符合 USB 2.0 全速规格。有一个控制端点，即端点 0 和 7 个可配置的端点 (EP1~EP7)。一个 1024-byte 的 EP-SRAM 用作端点缓冲器。每个端点缓冲器的大小可通过设置相应寄存器来得到，为各种应用提供最大的灵活性。内置的 USB 全速收发器减小了整个系统的复杂性并且降低了成本。USB 包含了暂停和恢复功能，满足了低功耗产品的需求。下图显示了 USB 方框图。



图 164. USB 方框图

### 特性

- 符合 USB 2.0 全速 (12Mbps) 设备规格
- 完全集成的 USB 全速收发器
- 1 个控制端点 (EP0) 用于控制传输
- 3 个单缓冲端点 (EP1~EP3) 用于批量和中断传输
- 4 个双缓冲端点 (EP4~EP7) 用于批量、中断和等时传输
- 1024 字节 EP-SRAM 用作端点数据缓冲器

功能描述

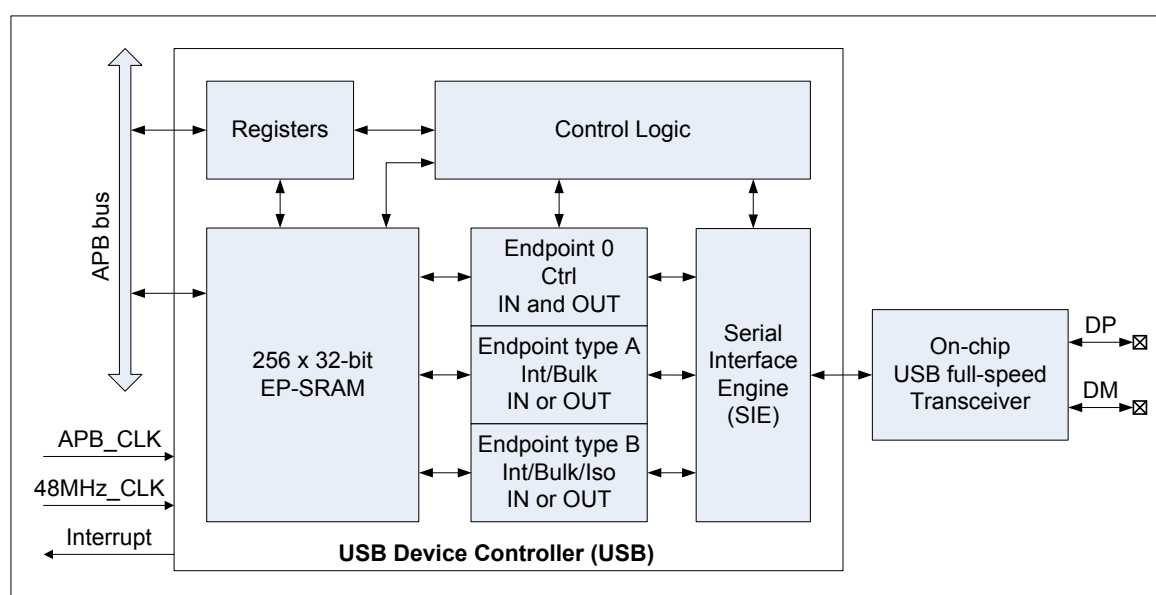
端点

USB 端点 0 是唯一一个用于 USB 控制传输的双向端点。该设备也包含 7 个单向的端点，用于其它 USB 传输类型。有三个端点 (EP1~EP3) 支持单缓冲功能用于批量和中断 IN 或 OUT 数据传输。有另外四个端点 (EP4~EP7) 支持单缓冲或双缓冲功能用于批量、中断和等时 IN 或 OUT 数据传输。7 个单向端点 (EP1~EP7) 的地址可由应用软件设置。下表列出了端点特性。

表 62. 端点特性

| 端点编号 | 端点地址 | 传输类型         | 方向       | 缓冲器类型 |
|------|------|--------------|----------|-------|
| 0    | 固定   | 控制           | IN 和 OUT | 单缓冲   |
| 1~3  | 可设置  | 中断 / 批量      | IN 或 OUT | 单缓冲   |
| 4~7  | 可设置  | 中断 / 批量 / 等时 | IN 或 OUT | 单或双缓冲 |

EP-SRAM

USB 控制器包含一个专用的存储器空间 EP-SRAM，用作 USB 端点缓冲器。EP-SRAM 与 APB 总线相连，可由 CPU 和 PDMA 访问。EP-SRAM 基址是 0x4004\_E400，偏移量范围是 0x000~0x3FF。EP-SRAM 的前两个字被预留用于端点 0 临时存储 8-byte SETUP 数据。因此，端点缓冲器的有效起始地址应从 0x008 开始并且对齐到 4-byte 边界。每个端点缓冲器容量都是可编程的。下表列出了符合 USB 2.0 全速设备规格的 USB 端点缓冲器的最大容量。

表 63. USB 数据类型和缓冲器容量

| 传输类型 | 方向 | 支持的缓冲器容量      | 带宽  | CRC | 重试  |
|------|----|---------------|-----|-----|-----|
| 控制   | 双向 | 8, 16, 32, 64 | 不确定 | Yes | 自动  |
| 批量   | 单向 | 8, 16, 32, 64 | 不确定 | Yes | Yes |
| 中断   | 单向 | ≤ 64          | 不确定 | Yes | Yes |
| 等时   | 单向 | < 512         | 确定  | Yes | No  |



在下面端点缓冲器分配范例中，端点“4”设置作为双缓冲的批量 IN 端点，而端点“5”设置作为双缓冲的批量 OUT 端点。每个端点缓冲器的容量是 64 字节。



图 165. 端点缓冲器分配范例

串行接口引擎 – SIE

串行接口引擎 SIE 与 USB 全速收发器和内部 USB 控制电路相连，为发送和接收数据提供一个暂时缓冲器。当 USB 模块接收数据、发送数据或发送恢复信号用于远程控制时，SIE 也可解码 SE0 信号、SE1 信号、J-state、K-state、USB RESET 事件和数据包结束事件信号 EOP。SIE 会检测 SOF 包的数量并对 USB 控制电路产生 SOF 中断信号，SIE 包含从并行到串行或串行到并行的数据格式转换功能。SIE 还包含 CRC 检测和产生、PID 解码器、bit-stuffing 和 debit-stuffing 功能。

双缓冲

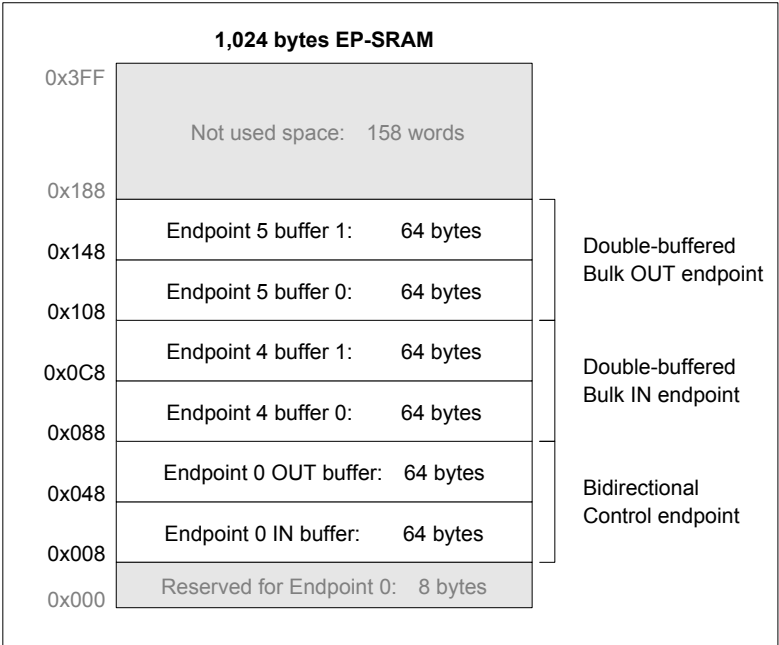
当相关端点被用作等时传输或大批量传输时，建议使能双缓冲功能。在 OUT 事务处理期间，双缓冲中的一个缓冲器用来存储之前由 USB 主机发送的数据用于单片机处理并且在另一个缓冲器中，硬件会确保端点继续接收当前数据包，反之亦然。使用双缓冲器功能可达到数据传输的最大速率。关于双缓冲功能的用法请参考 USBEPnCSR 寄存器中的 UDBTG 和 MDBTG 控制位的相关描述，其中 n 的范围是 4~7。



图 166. 双缓冲工作范例

## 暂停模式和唤醒

根据 USB 的规格, USB 设备必须在经过 3ms 总线空闲时间后进入暂停模式。当 USB 设备进入暂停模式, USB 总线的电流消耗不能大于 500μA, 以满足暂停模式下电流需求。如果总线空闲状态持续 3ms, USB 控制电路将产生暂停中断。此时, USBCSR 寄存器中的 LPMODE 和 PDWN 位必须置 1。LPMODE 位用来决定 USB 控制器是否进入低功耗模式, 而 PDWN 位用来决定内置的 USB 全速收发器是否关闭。

有两种方式使 USB 主机唤醒 USB 设备。一种是发送一个 USB 复位信号 SE0, 另一种是发送一个 USB 设备恢复信号 K-state。唤醒信号产生后, 不论是检测到 SE0 信号还是检测到 K-state 信号, USB 设备都将被唤醒, 如果 RSMIE 位置 1 使能中断, 则产生恢复中断。

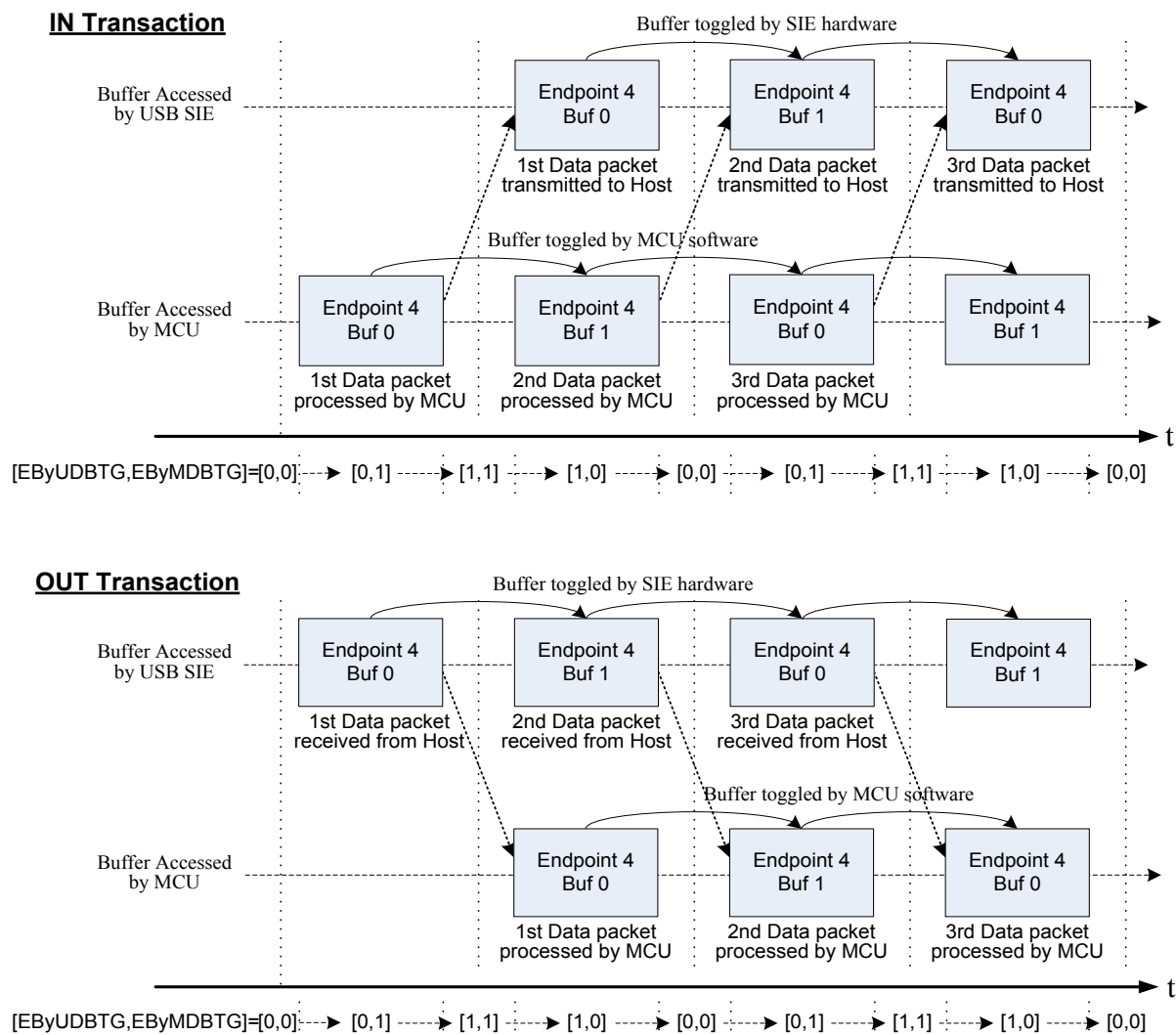
## 远程唤醒

USB 设备具有远程唤醒功能, 可以通过置 USBCSR 寄存器中的 GENRSM 位为 1 来发送一个恢复请求信号以唤醒 USB 主机。一旦 USB 主机从 USB 设备接收到远程唤醒信号, 将发送一个恢复信号给 USB 设备。

## 寄存器列表

下表显示了 USB 寄存器及其复位值。

表 64. USB 寄存器列表

| 寄存器                  | 偏移量   | 描述                | 复位值         |
|----------------------|-------|-------------------|-------------|
| USB 基址 = 0x400A_8000 |       |                   |             |
| USBCSR               | 0x000 | USB 控制和状态寄存器      | 0x0000_00X6 |
| USBIER               | 0x004 | USB 中断使能寄存器       | 0x0000_0000 |
| USBISR               | 0x008 | USB 中断状态寄存器       | 0x0000_0000 |
| USBFCR               | 0x00C | USB 帧计数寄存器        | 0x0000_0000 |
| USBDEVAR             | 0x010 | USB 设备地址寄存器       | 0x0000_0000 |
| USBEP0CSR            | 0x014 | USB 端点 0 控制和状态寄存器 | 0x0000_0002 |
| USBEP0IER            | 0x018 | USB 端点 0 中断使能寄存器  | 0x0000_0000 |
| USBEP0ISR            | 0x01C | USB 端点 0 中断状态寄存器  | 0x0000_0000 |
| USBEP0TCR            | 0x020 | USB 端点 0 传输计数寄存器  | 0x0000_0000 |
| USBEP0CFGR           | 0x024 | USB 端点 0 配置寄存器    | 0x8000_0002 |
| USBEP1CSR            | 0x028 | USB 端点 1 控制和状态寄存器 | 0x0000_0002 |
| USBEP1IER            | 0x02C | USB 端点 1 中断使能寄存器  | 0x0000_0000 |
| USBEP1ISR            | 0x030 | USB 端点 1 中断状态寄存器  | 0x0000_0000 |
| USBEP1TCR            | 0x034 | USB 端点 1 传输计数寄存器  | 0x0000_0000 |
| USBEP1CFGR           | 0x038 | USB 端点 1 配置寄存器    | 0x1000_03FF |
| USBEP2CSR            | 0x03C | USB 端点 2 控制和状态寄存器 | 0x0000_0002 |
| USBEP2IER            | 0x040 | USB 端点 2 中断使能寄存器  | 0x0000_0000 |
| USBEP2ISR            | 0x044 | USB 端点 2 中断状态寄存器  | 0x0000_0000 |
| USBEP2TCR            | 0x048 | USB 端点 2 传输计数寄存器  | 0x0000_0000 |
| USBEP2CFGR           | 0x04C | USB 端点 2 配置寄存器    | 0x1000_03FF |
| USBEP3CSR            | 0x050 | USB 端点 3 控制和状态寄存器 | 0x0000_0002 |

| 寄存器        | 偏移量   | 描述                | 复位值         |
|------------|-------|-------------------|-------------|
| USBEP3IER  | 0x054 | USB 端点 3 中断使能寄存器  | 0x0000_0000 |
| USBEP3ISR  | 0x058 | USB 端点 3 中断状态寄存器  | 0x0000_0000 |
| USBEP3TCR  | 0x05C | USB 端点 3 传输计数寄存器  | 0x0000_0000 |
| USBEP3CFGR | 0x060 | USB 端点 3 配置寄存器    | 0x1000_03FF |
| USBEP4CSR  | 0x064 | USB 端点 4 控制和状态寄存器 | 0x0000_0002 |
| USBEP4IER  | 0x068 | USB 端点 4 中断使能寄存器  | 0x0000_0000 |
| USBEP4ISR  | 0x06C | USB 端点 4 中断状态寄存器  | 0x0000_0000 |
| USBEP4TCR  | 0x070 | USB 端点 4 传输计数寄存器  | 0x0000_0000 |
| USBEP4CFGR | 0x074 | USB 端点 4 配置寄存器    | 0x1000_03FF |
| USBEP5CSR  | 0x078 | USB 端点 5 控制和状态寄存器 | 0x0000_0002 |
| USBEP5IER  | 0x07C | USB 端点 5 中断使能寄存器  | 0x0000_0000 |
| USBEP5ISR  | 0x080 | USB 端点 5 中断状态寄存器  | 0x0000_0000 |
| USBEP5TCR  | 0x084 | USB 端点 5 传输计数寄存器  | 0x0000_0000 |
| USBEP5CFGR | 0x088 | USB 端点 5 配置寄存器    | 0x1000_03FF |
| USBEP6CSR  | 0x08C | USB 端点 6 控制和状态寄存器 | 0x0000_0002 |
| USBEP6IER  | 0x090 | USB 端点 6 中断使能寄存器  | 0x0000_0000 |
| USBEP6ISR  | 0x094 | USB 端点 6 中断状态寄存器  | 0x0000_0000 |
| USBEP6TCR  | 0x098 | USB 端点 6 传输计数寄存器  | 0x0000_0000 |
| USBEP6CFGR | 0x09C | USB 端点 6 配置寄存器    | 0x1000_03FF |
| USBEP7CSR  | 0x0A0 | USB 端点 7 控制和状态寄存器 | 0x0000_0002 |
| USBEP7IER  | 0x0A4 | USB 端点 7 中断使能寄存器  | 0x0000_0000 |
| USBEP7ISR  | 0x0A8 | USB 端点 7 中断状态寄存器  | 0x0000_0000 |
| USBEP7TCR  | 0x0AC | USB 端点 7 传输计数寄存器  | 0x0000_0000 |
| USBEP7CFGR | 0x0B0 | USB 端点 7 配置寄存器    | 0x1000_03FF |

寄存器描述

USB 控制和状态寄存器 – USBCSR

该寄存器定义了 USB 控制位和 USB 数据线状态。

|         |                                   |
|---------|-----------------------------------|
| 偏移量:    | 0x000                             |
| 复位值:    | 0x0000_00X6                       |
| 类型 / 复位 | 3130292827262524                  |
|         | 保留位                               |
| 类型 / 复位 | 2322212019181716                  |
|         | 保留位                               |
| 类型 / 复位 | 15141312111098                    |
|         | 保留位DPWKENDPPUENSRAMRSTCADRSET     |
| 类型 / 复位 | 76543210                          |
|         | RXDMRXDGENRSM保留位LPMODEPDWNFRES保留位 |
| 类型 / 复位 | RO XRO XRW 0RW 0RW 1RW 1          |

| 位    | 字段       | 描述                                                                                                                                                                  |
|------|----------|---------------------------------------------------------------------------------------------------------------------------------------------------------------------|
| [11] | DPWKEN   | DP 唤醒使能位<br>0: DP 唤醒除能<br>1: DP 唤醒使能                                                                                                                                |
| [10] | DPPUEN   | DP 上拉使能位<br>0: DP 上拉除能<br>1: DP 上拉使能                                                                                                                                |
| [9]  | SRAMRSTC | USB SRAM 复位条件<br>0: 当 (DP, DM) = (0,0) 时, 复位 USB SRAM<br>1: 无论 (DP, DM) 为何状态, 用户都可访问 USB SRAM                                                                       |
| [8]  | ADRSET   | 设备地址控制位<br>此位用来控制 USB SIE 何时将设备地址更新为 USBDEVA 寄存器的值。<br>0: 当有一个地址被写入 USBDEVA 寄存器之后, SIE 立即更新设备地址。<br>1: USB 主机通过 IN 操作成功从设备读取数据之后 SIE 更新设备地址。<br>此位在设备地址更新后由 SIE 清零。 |
| [7]  | RXDM     | 接收的 DM 线状态<br>在暂停程序结束时, 此位用来观察 DM 数据线的状态以判断唤醒事件是否已经发生。                                                                                                              |
| [6]  | RXDP     | 接收的 DP 线状态<br>在暂停程序结束时, 此位用来观察 DP 数据线的状态以判断唤醒事件是否已经发生。                                                                                                              |
| [5]  | GENRSM   | 恢复请求发生控制位<br>通过向此位写 1 来产生一个恢复请求信号给 USB 主机。USB 远程唤醒功能总是使能的。USB 主机发送的恢复信号被接收时, 此位清零。                                                                                  |

| 位   | 字段     | 描述                                                                                                                                                     |
|-----|--------|--------------------------------------------------------------------------------------------------------------------------------------------------------|
| [3] | LPMODE | 低功耗模式控制位<br>此位用来决定 USB 工作模式。此位置位 1 将使 USB 强制进入低功耗模式。当 USB 总线唤醒事件被硬件检测到时，此位应由软件清零。<br>0: 退出低功耗模式<br>1: 进入低功耗模式                                          |
| [2] | PDWN   | 暂停模式控制位<br>此位用来关闭 USB 总线功能。此位置位将暂停全速 USB 收发器，这将断开 USB 收发器与 USB 总线的连接。<br>0: 退出暂停模式<br>1: 进入暂停模式                                                        |
| [1] | FRES   | 强制 USB 复位控制<br>此位用来复位 USB 电路。置位此位将强制 USB 进入复位状态直到软件清零此位。如果 USBIER 寄存器中的相关中断使能位置 1，则将产生 USB 复位中断。所有相关的 USB 寄存器都将复位到默认值。<br>0: 解除 USB 复位<br>1: 强制 USB 复位 |

表 65. 恢复事件检测

| [RXDP, RXDM] 状态 | 唤醒事件         | 要求的恢复软件动作 |
|-----------------|--------------|-----------|
| 00              | Root 复位      | 无         |
| 10              | 无 ( 总线噪声 )   | 返回到暂停模式   |
| 01              | Root 恢复      | 无         |
| 11              | 不允许 ( 总线噪声 ) | 返回到暂停模式   |

USB 中断使能寄存器 – USBIER

该寄存器定义了 USB 中断使能控制。

偏移量: 0x004  
复位值: 0x0000\_0000

|         |       |       |        |        |       |        |       |       |
|---------|-------|-------|--------|--------|-------|--------|-------|-------|
| 类型 / 复位 | 31    | 30    | 29     | 28     | 27    | 26     | 25    | 24    |
|         | 保留位   |       |        |        |       |        |       |       |
| 类型 / 复位 | 23    | 22    | 21     | 20     | 19    | 18     | 17    | 16    |
|         | 保留位   |       |        |        |       |        |       |       |
| 类型 / 复位 | 15    | 14    | 13     | 12     | 11    | 10     | 9     | 8     |
|         | EP7IE | EP6IE | EP5IE  | EP4IE  | EP3IE | EP2IE  | EP1IE | EP0IE |
| 类型 / 复位 | RW    | 0     | RW     | 0      | RW    | 0      | RW    | 0     |
|         | 7     | 6     | 5      | 4      | 3     | 2      | 1     | 0     |
| 类型 / 复位 | 保留位   |       | ESOFIE | SUSPIE | RSMIE | URSTIE | SOFIE | UGIE  |
|         |       |       | RW     | 0      | RW    | 0      | RW    | 0     |

| 位      | 字段     | 描述                                                                                            |
|--------|--------|-----------------------------------------------------------------------------------------------|
| [15:8] | EPnIE  | 端点 n 中断使能控制 (n = 7~0)<br>0: 除能<br>1: 使能                                                       |
| [5]    | ESOFIE | 预期帧开始 (ESOF) 中断使能控制位<br>0: 除能<br>1: 使能                                                        |
| [4]    | SUSPIE | 暂停中断使能控制位<br>0: 除能<br>1: 使能                                                                   |
| [3]    | RSMIE  | 恢复中断使能控制位<br>0: 除能<br>1: 使能                                                                   |
| [2]    | URSTIE | USB 复位中断使能控制位<br>0: 除能<br>1: 使能                                                               |
| [1]    | SOFIE  | 帧开始 (SOF) 中断使能控制位<br>0: 除能<br>1: 使能                                                           |
| [0]    | UGIE   | USB 总中断使能控制位<br>0: 除能<br>1: 使能<br>此位必须置 1 来使能相关 USB 中断功能。如果此位清零, 相关中断将不会产生, 然而, 相关中断标志位仍然会置起。 |

USB 中断状态寄存器 – USBISR

该寄存器定义了 USB 中断状态。

偏移量: 0x008  
复位值: 0x0000\_0000

|         |       |       |        |        |       |        |       |       |
|---------|-------|-------|--------|--------|-------|--------|-------|-------|
| 类型 / 复位 | 31    | 30    | 29     | 28     | 27    | 26     | 25    | 24    |
|         | 保留位   |       |        |        |       |        |       |       |
| 类型 / 复位 | 23    | 22    | 21     | 20     | 19    | 18     | 17    | 16    |
|         | 保留位   |       |        |        |       |        |       |       |
| 类型 / 复位 | 15    | 14    | 13     | 12     | 11    | 10     | 9     | 8     |
|         | EP7IF | EP6IF | EP5IF  | EP4IF  | EP3IF | EP2IF  | EP1IF | EP0IF |
| 类型 / 复位 | 7     | 6     | 5      | 4      | 3     | 2      | 1     | 0     |
|         | 保留位   |       | ESOFIF | SUSPIF | RSMIF | URSTIF | SOFIF | 保留位   |
| 类型 / 复位 |       |       | RW 0   | WC 0   | WC 0  | WC 0   | WC 0  |       |

| 位      | 字段     | 描述                                                                                                                                                                                                                                                 |
|--------|--------|----------------------------------------------------------------------------------------------------------------------------------------------------------------------------------------------------------------------------------------------------|
| [15:8] | EPnIF  | 端点 n 中断标志位 (n = 7~0)<br>此位由硬件置位，表示相关端点中断产生。<br>向此位写 1 清零。注意，仅当 USBEPnISR 寄存器中的端点中断状态位是 0 时，此中断标志位才可清零。                                                                                                                                             |
| [5]    | ESOFIF | 预期帧开始 (ESOF) 中断标志位<br>当一个 SOF 包预期被接收时，此位由硬件置位。USB 主机每毫秒发送一个 SOF 包。如果 USB 设备硬件没有正确接收 SOF 包，当 USBIER 寄存器中的 ESOFIE 位置 1 时，将产生 ESOF 中断。如果产生三个连续的 ESOF 中断，也就是说 SOF 包已经被丢失 3 次，那么 SUSPIF 位将被置 1。如果定时器还没有被锁，当 SOF 包发生丢失时，此位置 1。<br>此位可读写。但只可写入 0，写 1 将无效。 |
| [4]    | SUSPIF | 暂停中断标志位<br>当超过 3ms 没有数据传输时，此位将由硬件置位，说明 USB 主机已经发送了暂停请求。USB 复位后暂停条件检测功能立刻使能。<br>此位通过写 1 清零。                                                                                                                                                         |
| [3]    | RSMIF  | 恢复中断标志位<br>此位由硬件置位，表示设备恢复已经发生。<br>此位通过写 1 清零。                                                                                                                                                                                                      |



| 位   | 字段     | 描述                                                                                                                                                                                                                                                                                                                                                                                                                                        |
|-----|--------|-------------------------------------------------------------------------------------------------------------------------------------------------------------------------------------------------------------------------------------------------------------------------------------------------------------------------------------------------------------------------------------------------------------------------------------------|
| [2] | URSTIF | USB 复位中断标志位<br>当检测到 USB 复位时，此位由硬件置位。当发生 USB 复位，内部协议状态机将复位，当 USBIER 寄存器中的 URSTIE 位置 1 时，将产生 USB 复位中断。数据接收和发送都将除能直到 URSTIF 位清零。除了 USB 设备地址 (USBDEVAR) 之外，USB 设置相关的寄存器 (USBCSR、USBIER、USBISR、USBFCR 和 USBDEVAR) 都不会因 USB 复位事件而复位，这确保 USB 复位中断能安全执行，并且让 USB 复位发生之前的任何数据处理可以完全由软件访问。因此，单片机必须合理地复位这些寄存器。USB 端点相关的寄存器 (USBEPnCSR、USBEPnISR 和 USBEPnTCR) 也因复位事件而复位，然而，端点配置 (USBEPnCFGR) 及中断使能 (USBEPnIER) 寄存器则不受 USB 复位的影响，仍然保持不变。<br>此位通过写 1 清零。 |
| [1] | SOFIF  | 帧开始 SOF 中断标志位<br>当 SOF 包被接收时，此位由硬件置位。<br>此位通过写 1 清零。                                                                                                                                                                                                                                                                                                                                                                                      |

USB 帧计数寄存器 – USBFCR

该寄存器定义了丢失 SOF (Start-of-Frame) 的数量和 USB 帧计数。

偏移量: 0x00C  
复位值: 0x0000\_0000

|         |       |      |      |      |      |       |      |        |
|---------|-------|------|------|------|------|-------|------|--------|
|         | 31    | 30   | 29   | 28   | 27   | 26    | 25   | 24     |
| 类型 / 复位 | 保留位   |      |      |      |      |       |      |        |
|         | 23    | 22   | 21   | 20   | 19   | 18    | 17   | 16     |
| 类型 / 复位 | 保留位   |      |      |      |      | LSOF  |      | SOFLCK |
|         |       |      |      |      |      | RO 0  | RO 0 | RO 0   |
|         | 15    | 14   | 13   | 12   | 11   | 10    | 9    | 8      |
| 类型 / 复位 | 保留位   |      |      |      |      | FRNUM |      |        |
|         |       |      |      |      |      | RO 0  | RO 0 | RO 0   |
|         | 7     | 6    | 5    | 4    | 3    | 2     | 1    | 0      |
| 类型 / 复位 | FRNUM |      |      |      |      |       |      |        |
|         | RO 0  | RO 0 | RO 0 | RO 0 | RO 0 | RO 0  | RO 0 | RO 0   |

| 位       | 字段     | 描述                                                                                                                          |
|---------|--------|-----------------------------------------------------------------------------------------------------------------------------|
| [18:17] | LSOF   | 丢失 SOF 包的数量<br>ESOFIF 位每置位一次，这些位由硬件写入且加 1。这些位用来计算丢失的 SOF 包的数量。当 SOF 包接收到时，这些位被清零。                                           |
| [16]    | SOFLCK | SOF 锁存标志位<br>当 SOF 包在帧定时器超时之前被接收，此位由硬件置位。一旦此标志位置 1，由 USB 主机发送的帧数量将被载入到 USBFCR 寄存器中的帧数量字段。如果在 1ms 帧时间段内，没有 SOF 包被接收，那么此位将清零。 |
| [10:0]  | FRNUM  | 帧数量<br>此字段存储由 USB 主机发送的帧数量。                                                                                                 |

USB 设备地址寄存器 – USBDEVA

该寄存器定义了 USB 设备地址。

偏移量: 0x010  
复位值: 0x0000\_0000

|         |     |      |      |      |      |      |      |      |
|---------|-----|------|------|------|------|------|------|------|
|         | 31  | 30   | 29   | 28   | 27   | 26   | 25   | 24   |
|         | 保留位 |      |      |      |      |      |      |      |
| 类型 / 复位 |     |      |      |      |      |      |      |      |
|         | 23  | 22   | 21   | 20   | 19   | 18   | 17   | 16   |
|         | 保留位 |      |      |      |      |      |      |      |
| 类型 / 复位 |     |      |      |      |      |      |      |      |
|         | 15  | 14   | 13   | 12   | 11   | 10   | 9    | 8    |
|         | 保留位 |      |      |      |      |      |      |      |
| 类型 / 复位 |     |      |      |      |      |      |      |      |
|         | 7   | 6    | 5    | 4    | 3    | 2    | 1    | 0    |
|         | 保留位 | DEVA |      |      |      |      |      |      |
| 类型 / 复位 |     | RW 0 | RW 0 | RW 0 | RW 0 | RW 0 | RW 0 | RW 0 |

| 位     | 字段   | 描述                                            |
|-------|------|-----------------------------------------------|
| [6:0] | DEVA | 设备地址<br>此字段用来定义 USB 设备地址。当 USB 复位事件发生时，此字段清零。 |

USB 端点 0 控制和状态寄存器 – USBEP0CSR

该寄存器定义了端点 0 控制和状态位。

偏移量: 0x014  
复位值: 0x0000\_0002

|         |     |       |       |       |       |       |       |    |
|---------|-----|-------|-------|-------|-------|-------|-------|----|
|         | 31  | 30    | 29    | 28    | 27    | 26    | 25    | 24 |
|         | 保留位 |       |       |       |       |       |       |    |
| 类型 / 复位 |     |       |       |       |       |       |       |    |
|         | 23  | 22    | 21    | 20    | 19    | 18    | 17    | 16 |
|         | 保留位 |       |       |       |       |       |       |    |
| 类型 / 复位 |     |       |       |       |       |       |       |    |
|         | 15  | 14    | 13    | 12    | 11    | 10    | 9     | 8  |
|         | 保留位 |       |       |       |       |       |       |    |
| 类型 / 复位 |     |       |       |       |       |       |       |    |
|         | 7   | 6     | 5     | 4     | 3     | 2     | 1     | 0  |
|         | 保留位 | STLRX | NAKRX | DTGRX | STLTX | NAKTX | DTGTX |    |
| 类型 / 复位 |     | RW 0  | RW 0  | RW 0  | RW 0  | RW 1  | RW 0  |    |

| 位   | 字段    | 描述                                                                                                                                                                                                                            |
|-----|-------|-------------------------------------------------------------------------------------------------------------------------------------------------------------------------------------------------------------------------------|
| [5] | STLRX | 接收 (OUT) 传输的 STALL 状态<br>当功能错误被检测到，此位由应用程序置 1，在 OUT 事务处理的握手阶段将返回一个 STALL 信号。也就是说，来自于 USB 主机的控制请求不被 USB 设备支持。当 SETUP 令牌被接收时，STALL 状态由硬件电路清零。<br>此位可读写，仅当写 1 时状态切换。                                                             |
| [4] | NAKRX | 接收 (OUT) 传输的 NAK 状态<br>在 ACK 信号被发送给主机之后，此位由硬件电路从 0 切换到 1，在 OUT 事务处理的握手阶段将产生一个 NAK 信号。这意味着 USB 设备将暂时不能接收来自 USB 主机的数据。因此，会需要更多的时间来处理所接收的数据。<br>此位可读写，仅当写 1 时状态切换。                                                               |
| [3] | DTGRX | 接收 (OUT) 传输的数据切换状态<br>此位包含数据切换位的预期值 (0=DATA0, 1=DATA1)，用于下一个要接收的数据包。当当前有效数据包被接收，且 USB 设备已发送给 USB 主机相应的 ACK 信号，硬件将切换此位，设备将准备接收下一个数据包。对于端点 0，在 SETUP 令牌已被接收且端点 0 已被寻址后，硬件会将此位切换到 1。此位也可由软件对其初始化以适用于特定的应用。<br>此位可读写，仅当写 1 时状态切换。 |
| [2] | STLTX | 发送 (IN) 传输的 STALL 状态<br>当功能错误被检测到，此位由应用程序置 1，将返回一个 STALL 信号以响应 IN 令牌。这意味着 USB 设备不能发送数据。当 SETUP 令牌被接收到时，STALL 状态由硬件电路清除。<br>此位可读写，仅当写 1 时状态切换。                                                                                 |
| [1] | NAKTX | 发送 (IN) 传输的 NAK 状态<br>在 ACK 信号被设备接收之后，此位由硬件电路从 0 切换到 1，在 IN 事务处理的握手阶段将产生一个 NAK 信号。这意味着 USB 设备暂时不能向 USB 主机发送数据。因此，应用软件有更多的时间为发送数据作准备。<br>此位可读写，仅当写 1 时状态切换。                                                                    |

| 位   | 字段    | 描述                                                                                                                                                                                                                   |
|-----|-------|----------------------------------------------------------------------------------------------------------------------------------------------------------------------------------------------------------------------|
| [0] | DTGTX | 发送 (IN) 传输的数据切换状态<br>此位包含数据切换位所需要的值 (0=DATA0, 1=DATA1)，用于下一个要发送的数据包。当当前数据包被 USB 设备发送，且由 USB 主机发送的 ACK 信号被接收，硬件将切换此位，并将发送下一个数据包。对于端点 0，在 SETUP 令牌已被接收且端点 0 已被寻址后，硬件会将此位切换到 1。此位也可由软件对其初始化以适用于特定的应用。此位可读写，仅当写 1 时状态切换。 |

## USB 端点 0 中断使能控制寄存器 – USBEP0IER

该寄存器定义了端点 0 中断使能控制位。

偏移量: 0x018

复位值: 0x0000\_0000

|         |      |       |       |        |        |        |        |        |
|---------|------|-------|-------|--------|--------|--------|--------|--------|
|         | 31   | 30    | 29    | 28     | 27     | 26     | 25     | 24     |
|         | 保留位  |       |       |        |        |        |        |        |
| 类型 / 复位 |      |       |       |        |        |        |        |        |
|         | 23   | 22    | 21    | 20     | 19     | 18     | 17     | 16     |
|         | 保留位  |       |       |        |        |        |        |        |
| 类型 / 复位 |      |       |       |        |        |        |        |        |
|         | 15   | 14    | 13    | 12     | 11     | 10     | 9      | 8      |
|         | 保留位  |       |       |        | ZLRXIE | SDERIE | SDRXIE | STRXIE |
| 类型 / 复位 |      |       |       |        | RW 0   | RW 0   | RW 0   | RW 0   |
|         | 7    | 6     | 5     | 4      | 3      | 2      | 1      | 0      |
|         | URIE | STLIE | NAKIE | IDTXIE | ITRXIE | ODOVIE | ODRXIE | OTRXIE |
| 类型 / 复位 | RW 0 | RW 0  | RW 0  | RW 0   | RW 0   | RW 0   | RW 0   | RW 0   |

| 位    | 字段     | 描述                                  |
|------|--------|-------------------------------------|
| [11] | ZLRXIE | 零长度数据接收中断使能控制位<br>0: 除能<br>1: 使能    |
| [10] | SDERIE | SETUP 数据错误中断使能控制位<br>0: 除能<br>1: 使能 |
| [9]  | SDRXIE | SETUP 数据接收中断使能控制位<br>0: 除能<br>1: 使能 |
| [8]  | STRXIE | SETUP 令牌接收中断使能控制位<br>0: 除能<br>1: 使能 |
| [7]  | URIE   | USB 错误中断使能控制位<br>0: 除能<br>1: 使能     |
| [6]  | STLIE  | STALL 发送中断使能控制位<br>0: 除能<br>1: 使能   |

| 位   | 字段     | 描述                                   |
|-----|--------|--------------------------------------|
| [5] | NAKIE  | NAK 发送中断使能控制位<br>0: 除能<br>1: 使能      |
| [4] | IDTXIE | IN 数据发送中断使能控制位<br>0: 除能<br>1: 使能     |
| [3] | ITRXIE | IN 令牌接收中断使能控制位<br>0: 除能<br>1: 使能     |
| [2] | ODOVIE | OUT 数据缓冲器溢出中断使能控制位<br>0: 除能<br>1: 使能 |
| [1] | ODRXIE | OUT 数据接收中断使能控制位<br>0: 除能<br>1: 使能    |
| [0] | OTRXIE | OUT 令牌接收中断使能控制位<br>0: 除能<br>1: 使能    |

USB 端点 0 中断状态寄存器 – USBEP0ISR

该寄存器定义了端点 0 中断状态。

偏移量: 0x01C  
复位值: 0x0000\_0000

|         |       |       |       |        |        |        |        |        |
|---------|-------|-------|-------|--------|--------|--------|--------|--------|
|         | 31    | 30    | 29    | 28     | 27     | 26     | 25     | 24     |
|         | 保留位   |       |       |        |        |        |        |        |
| 类型 / 复位 |       |       |       |        |        |        |        |        |
|         | 23    | 22    | 21    | 20     | 19     | 18     | 17     | 16     |
|         | 保留位   |       |       |        |        |        |        |        |
| 类型 / 复位 |       |       |       |        |        |        |        |        |
|         | 15    | 14    | 13    | 12     | 11     | 10     | 9      | 8      |
|         | 保留位   |       |       |        | ZLRXIF | SDERIF | SDRXIF | STRXIF |
| 类型 / 复位 |       |       |       |        | WC 0   | WC 0   | WC 0   | WC 0   |
|         | 7     | 6     | 5     | 4      | 3      | 2      | 1      | 0      |
|         | UERIF | STLIF | NAKIF | IDTXIF | ITRXIF | ODOVIF | ODRXIF | OTRXIF |
| 类型 / 复位 | WC 0  | WC 0  | WC 0  | WC 0   | WC 0   | WC 0   | WC 0   | WC 0   |

| 位    | 字段     | 描述                                                                                      |
|------|--------|-----------------------------------------------------------------------------------------|
| [11] | ZLRXIF | 零长度数据接收中断标志位<br>当接收到一个零长度数据包时，此位由硬件置位。<br>当 SETUP 令牌被接收时此位由硬件清零，或者通过写 1 清零。             |
| [10] | SDERIF | SETUP 数据错误中断标志位<br>当 SETUP 数据包的长度不是 8 字节时，此位由硬件置位。<br>当 SETUP 令牌被接收时此位由硬件清零，或者通过写 1 清零。 |

| 位   | 字段     | 描述                                                                                                                                                       |
|-----|--------|----------------------------------------------------------------------------------------------------------------------------------------------------------|
| [9] | SDRXIF | SETUP 数据接收中断标志位<br>当接收到来自于 USB 主机的一个 SETUP 数据包时，此位被硬件置位。当 SETUP 令牌被接收时此位由硬件清零，或者通过写 1 清零。在下一个 SETUP 数据包被接收前，如果已接收到的 SETUP 数据没有被应用软件访问，则 SETUP 数据缓冲器将被覆盖。 |
| [8] | STRXIF | SETUP 令牌接收中断标志位<br>当 SETUP 令牌被接收时，此位由硬件置位。写 1 时清零。                                                                                                       |
| [7] | UERIF  | USB 错误中断标志位<br>在端点 0 事务处理过程中，当有错误发生时，此位由硬件置位。<br>当 SETUP 令牌被接收时此位由硬件清零，或者通过写 1 清零。                                                                       |
| [6] | STLIF  | STALL 发送中断标志位<br>当 STALL 信号被发送以响应 IN 或 OUT 事务处理时，此位由硬件置位。<br>当 SETUP 令牌被接收时此位由硬件清零，或者通过写 1 清零。                                                           |
| [5] | NAKIF  | NAK 发送中断标志位<br>当 NAK 信号被发送以响应 IN 或 OUT 事务处理时，此位由硬件置位。<br>当 SETUP 令牌被接收时此位由硬件清零，或者通过写 1 清零。                                                               |
| [4] | IDTXIF | IN 数据发送中断标志位<br>当数据包被发送到 USB 主机且从 USB 主机发送的 ACK 信号被接收时，此位由硬件置位。<br>当 SETUP 令牌被接收时此位由硬件清零，或者通过写 1 清零。                                                     |
| [3] | ITRXIF | IN 令牌接收中断标志位<br>当接收到来自于 USB 主机的 IN 令牌时，此位由硬件置位。<br>当 SETUP 令牌被接收时此位由硬件清零，或者通过写 1 清零。                                                                     |
| [2] | ODOVIF | OUT 数据缓冲器溢出中断标志位<br>当接收到数据字节的数量大于端点缓冲器容量时，此位由硬件置位。<br>当 SETUP 令牌被接收时此位由硬件清零，或者通过写 1 清零。                                                                  |
| [1] | ODRXIF | OUT 数据接收中断标志位<br>当成功接收到来自于 USB 主机的数据包且 ACK 信号被发送到 USB 主机时，此位由硬件置位。<br>当 SETUP 令牌被接收时此位由硬件清零，或者通过写 1 清零。                                                  |
| [0] | OTRXIF | OUT 令牌接收中断标志位<br>当接收到来自于 USB 主机的 OUT 令牌时，此位由硬件置位。<br>当 SETUP 令牌被接收时此位由硬件清零，或者通过写 1 清零。                                                                   |

USB 端点 0 传输计数寄存器 – USBEP0TCR

该寄存器定义了端点 0 数据传输字节数。

偏移量: 0x020  
复位值: 0x0000\_0000

|         |     |       |      |      |      |      |      |      |
|---------|-----|-------|------|------|------|------|------|------|
|         | 31  | 30    | 29   | 28   | 27   | 26   | 25   | 24   |
|         | 保留位 |       |      |      |      |      |      |      |
| 类型 / 复位 |     |       |      |      |      |      |      |      |
|         | 23  | 22    | 21   | 20   | 19   | 18   | 17   | 16   |
|         | 保留位 | RXCNT |      |      |      |      |      |      |
| 类型 / 复位 |     | RO 0  | RO 0 | RO 0 | RO 0 | RO 0 | RO 0 | RO 0 |
|         | 15  | 14    | 13   | 12   | 11   | 10   | 9    | 8    |
|         | 保留位 |       |      |      |      |      |      |      |
| 类型 / 复位 |     |       |      |      |      |      |      |      |
|         | 7   | 6     | 5    | 4    | 3    | 2    | 1    | 0    |
|         | 保留位 | TXCNT |      |      |      |      |      |      |
| 类型 / 复位 |     | RW 0  | RW 0 | RW 0 | RW 0 | RW 0 | RW 0 | RW 0 |

| 位       | 字段    | 描述                                                                 |
|---------|-------|--------------------------------------------------------------------|
| [22:16] | RXCNT | 接收字节数<br>这个字段包含了在之前的 SETUP 事务处理中被端点 0 接收的数据字节总数。                   |
| [6:0]   | TXCNT | 发送字节总数<br>这个字段包含了在下个 IN 令牌中端点 0 要发送的数据字节总数。如果此字段为 0，表示将发送 0 长度数据包。 |

USB 端点 0 配置寄存器 – USBEP0CFGR

该寄存器定义了端点 0 的配置选项。

偏移量: 0x024  
复位值: 0x8000\_0002

|         |        |      |      |      |       |      |        |       |
|---------|--------|------|------|------|-------|------|--------|-------|
|         | 31     | 30   | 29   | 28   | 27    | 26   | 25     | 24    |
|         | EPEN   | 保留位  |      |      | EPADR |      |        |       |
| 类型 / 复位 | RO 1   |      |      |      | RO 0  | RO 0 | RO 0   | RO 0  |
|         | 23     | 22   | 21   | 20   | 19    | 18   | 17     | 16    |
|         | 保留位    |      |      |      |       |      |        | EPLEN |
| 类型 / 复位 |        |      |      |      |       |      |        | RW 0  |
|         | 15     | 14   | 13   | 12   | 11    | 10   | 9      | 8     |
|         | EPLEN  |      |      |      |       |      | EPBUFA |       |
| 类型 / 复位 | RW 0   | RW 0 | RW 0 | RW 0 | RW 0  | RW 0 | RW 0   | RW 0  |
|         | 7      | 6    | 5    | 4    | 3     | 2    | 1      | 0     |
|         | EPBUFA |      |      |      |       |      |        |       |
| 类型 / 复位 | RW 0   | RW 0 | RW 0 | RW 0 | RW 0  | RW 0 | RW 1   | RW 0  |

| 位       | 字段     | 描述                                                                                                                                           |
|---------|--------|----------------------------------------------------------------------------------------------------------------------------------------------|
| [31]    | EPEN   | 端点使能控制位<br>此位由硬件始终置 1，使端点 0 一直使能。                                                                                                            |
| [27:24] | EPADR  | 端点地址<br>该字段由硬件始终置 0。                                                                                                                         |
| [16:10] | EPLEN  | 端点缓冲器长度<br>该字段用来指定控制传输包的大小，在 USB 全速标准规格中，可设置为 8、16、32、或 64 个字节。                                                                              |
| [9:0]   | EPBUFA | 端点缓冲器开始地址<br>此字段用来指定在 EP-SRAM 中的端点 0 缓冲器的起始地址。起始地址从 0x008 开始并对齐到 4-byte 边界。<br>端点 0 IN 缓冲器起始地址 = EPBUFA<br>端点 0 OUT 缓冲器起始地址 = EPBUFA + EPLEN |



USB 端点 1~3 控制和状态寄存器 – USBEPnCSR, n=1~3

该寄存器定义了端点 1~3 控制和状态位。

偏移量: 0x028 (n=1), 0x03C (n=2), 0x050 (n=3)

复位值: 0x0000\_0002

|         |     |       |       |       |       |       |       |    |
|---------|-----|-------|-------|-------|-------|-------|-------|----|
|         | 31  | 30    | 29    | 28    | 27    | 26    | 25    | 24 |
|         | 保留位 |       |       |       |       |       |       |    |
| 类型 / 复位 |     |       |       |       |       |       |       |    |
|         | 23  | 22    | 21    | 20    | 19    | 18    | 17    | 16 |
|         | 保留位 |       |       |       |       |       |       |    |
| 类型 / 复位 |     |       |       |       |       |       |       |    |
|         | 15  | 14    | 13    | 12    | 11    | 10    | 9     | 8  |
|         | 保留位 |       |       |       |       |       |       |    |
| 类型 / 复位 |     |       |       |       |       |       |       |    |
|         | 7   | 6     | 5     | 4     | 3     | 2     | 1     | 0  |
|         | 保留位 | STLRX | NAKRX | DTGRX | STLTX | NAKTX | DTGTX |    |
| 类型 / 复位 |     | RW 0  | RW 0  | RW 0  | RW 0  | RW 1  | RW 0  |    |

| 位   | 字段    | 描述                                                                                                                                                                        |
|-----|-------|---------------------------------------------------------------------------------------------------------------------------------------------------------------------------|
| [5] | STLRX | 接收传输的 STALL 位<br>当功能错误被检测到，此位由应用程序置 1。<br>此位可读写，仅当写 1 时状态切换。此位也可由软件对其初始化以适用于特定的应用。                                                                                        |
| [4] | NAKRX | 接收传输的 NAK 位<br>当已接收到一个数据包且在 OUT 事务处理的握手阶段已发送一个 ACK 信号到主机后，此位由硬件电路从 0 切换到 1 从而将产生一个 NAK 信号。这意味着 USB 设备将暂时不能接收来自 USB 主机的数据直到已接收到的数据被适当地处理。<br>此位可读写，仅当写 1 时状态切换。            |
| [3] | DTGRX | 接收传输的数据切换位<br>此位包含数据切换位的预期值 (0=DATA0, 1=DATA1)，用于下一个要接收的数据包。<br>当当前有效数据包被接收且 USB 设备发送给 USB 主机相应的 ACK 信号后，硬件将切换此位，设备将准备接收下一个数据包。<br>此位可读写，仅当写 1 时状态切换。在特定条件下，此位也可由软件对其初始化。 |
| [2] | STLTX | 发送传输的 STALL 位<br>当功能错误被检测到，此位由应用程序置 1。<br>此位可读写，仅当写 1 时状态切换。在特定情况下，此位也可由软件对其初始化。                                                                                          |
| [1] | NAKTX | 发送传输的 NAK 位<br>当一个数据包已被发送且来自于主机 ACK 信号在 IN 事务处理的握手阶段已被接收，此位由硬件电路从 0 切换到 1 从而产生一个 NAK 信号。这意味着 USB 设备暂时不能向 USB 主机发送数据直到应用软件准备好要发送的数据为止。<br>此位可读写，仅当写 1 时状态切换。               |
| [0] | DTGTX | 发送传输的数据切换位<br>此位包含数据切换位所需要的值 (0=DATA0, 1=DATA1)，用于下一个要发送的数据包。当当前数据包被 USB 设备发送，由 USB 主机发送的 ACK 信号被接收后，硬件将切换此位，并将发送下一个数据包。<br>此位可读写，仅当写 1 时状态切换。在特定情况下，此位也可由软件对其初始化。        |

USB 端点 1~3 中断使能寄存器 – USBEPnIER, n=1~3

该寄存器定义了端点 1~3 中断使能控制位。

偏移量: 0x02C (n=1), 0x040 (n=2), 0x054 (n=3)

复位值: 0x0000\_0000

|         |       |       |       |        |        |        |        |        |
|---------|-------|-------|-------|--------|--------|--------|--------|--------|
| 类型 / 复位 | 31    | 30    | 29    | 28     | 27     | 26     | 25     | 24     |
|         | 保留位   |       |       |        |        |        |        |        |
| 类型 / 复位 | 23    | 22    | 21    | 20     | 19     | 18     | 17     | 16     |
|         | 保留位   |       |       |        |        |        |        |        |
| 类型 / 复位 | 15    | 14    | 13    | 12     | 11     | 10     | 9      | 8      |
|         | 保留位   |       |       |        |        |        |        |        |
| 类型 / 复位 | 7     | 6     | 5     | 4      | 3      | 2      | 1      | 0      |
|         | UERIE | STLIE | NAKIE | IDTXIE | ITRXIE | ODOVIE | ODRXIE | OTRXIE |
| 类型 / 复位 | RW 0  | RW 0  | RW 0  | RW 0   | RW 0   | RW 0   | RW 0   | RW 0   |

| 位   | 字段     | 描述                                   |
|-----|--------|--------------------------------------|
| [7] | UERIE  | USB 错误中断使能控制位<br>0: 除能<br>1: 使能      |
| [6] | STLIE  | STALL 发送中断使能控制位<br>0: 除能<br>1: 使能    |
| [5] | NAKIE  | NAK 发送中断使能控制位<br>0: 除能<br>1: 使能      |
| [4] | IDTXIE | IN 数据发送中断使能控制位<br>0: 除能<br>1: 使能     |
| [3] | ITRXIE | IN 令牌接收中断使能控制位<br>0: 除能<br>1: 使能     |
| [2] | ODOVIE | OUT 数据缓冲器溢出中断使能控制位<br>0: 除能<br>1: 使能 |
| [1] | ODRXIE | OUT 数据接收中断使能控制位<br>0: 除能<br>1: 使能    |
| [0] | OTRXIE | OUT 令牌接收中断使能控制位<br>0: 除能<br>1: 使能    |

## USB 端点 1~3 中断状态寄存器 – USBEPnISR, n=1~3

该寄存器定义了端点 1~3 点中断状态。

偏移量: 0x030 (n=1), 0x044 (n=2), 0x058 (n=3)

复位值: 0x0000\_0000

|         |       |       |       |        |        |        |        |        |
|---------|-------|-------|-------|--------|--------|--------|--------|--------|
|         | 31    | 30    | 29    | 28     | 27     | 26     | 25     | 24     |
|         | 保留位   |       |       |        |        |        |        |        |
| 类型 / 复位 |       |       |       |        |        |        |        |        |
|         | 23    | 22    | 21    | 20     | 19     | 18     | 17     | 16     |
|         | 保留位   |       |       |        |        |        |        |        |
| 类型 / 复位 |       |       |       |        |        |        |        |        |
|         | 15    | 14    | 13    | 12     | 11     | 10     | 9      | 8      |
|         | 保留位   |       |       |        |        |        |        |        |
| 类型 / 复位 |       |       |       |        |        |        |        |        |
|         | 7     | 6     | 5     | 4      | 3      | 2      | 1      | 0      |
|         | UERIF | STLIF | NAKIF | IDTXIF | ITRXIF | ODOVIF | ODRXIF | OTRXIF |
| 类型 / 复位 | WC 0  | WC 0  | WC 0  | WC 0   | WC 0   | WC 0   | WC 0   | WC 0   |

| 位   | 字段     | 描述                                                                                  |
|-----|--------|-------------------------------------------------------------------------------------|
| [7] | UERIF  | USB 错误中断标志位<br>当在事务处理期间有错误发生时, 此位由硬件置位。此位写 1 清零。                                    |
| [6] | STLIF  | STALL 发送中断标志位<br>当 STALL 令牌被发送来响应 IN 或 OUT 令牌时, 此位由硬件置位。通过写 1 清零。                   |
| [5] | NAKIF  | NAK 发送中断标志位<br>当 NAK 令牌被发送来响应 IN 或 OUT 令牌时, 此位由硬件置位。通过写 1 清零。                       |
| [4] | IDTXIF | IN 数据发送中断标志位<br>当数据包被成功发送给主机以作为对 IN 令牌的响应且 ACK 令牌被端点接收到时, 此位由硬件置位。写 1 时清零。          |
| [3] | ITRXIF | IN 令牌接收中断标志位<br>当端点接收到来自主机的 IN 令牌时, 此位由硬件置位。通过写 1 清零。                               |
| [2] | ODOVIF | OUT 数据缓冲器溢出中断标志位<br>当接收到的数据字节数大于相关的端点 OUT 数据缓冲器的容量时。此位由硬件置位。通过写 1 清零。               |
| [1] | ODRXIF | OUT 数据接收中断标志位<br>对于 OUT 令牌, 当成功接收到主机发送的数据包和当端点 n ACK 信号被发送给主机时, 此位由硬件电路置位。通过写 1 清零。 |
| [0] | OTRXIF | OUT 令牌接收中断标志位<br>当端点接收到来自主机的 OUT 令牌时, 此位被置位。通过写 1 清零。                               |

USB 端点 1~3 传输计数寄存器 – USBEPnTCR, n=1~3

该寄存器定义了端点 1~3 传输字节数。

偏移量: 0x034 (n=1), 0x048 (n=2), 0x05C (n=3)

复位值: 0x0000\_0000

|         |      |      |      |      |      |      |      |      |
|---------|------|------|------|------|------|------|------|------|
|         | 31   | 30   | 29   | 28   | 27   | 26   | 25   | 24   |
|         | 保留位  |      |      |      |      |      |      |      |
| 类型 / 复位 |      |      |      |      |      |      |      |      |
|         | 23   | 22   | 21   | 20   | 19   | 18   | 17   | 16   |
|         | 保留位  |      |      |      |      |      |      |      |
| 类型 / 复位 |      |      |      |      |      |      |      |      |
|         | 15   | 14   | 13   | 12   | 11   | 10   | 9    | 8    |
|         | 保留位  |      |      |      |      |      |      | TCNT |
| 类型 / 复位 |      |      |      |      |      |      |      | RW 0 |
|         | 7    | 6    | 5    | 4    | 3    | 2    | 1    | 0    |
|         | TCNT |      |      |      |      |      |      |      |
| 类型 / 复位 | RW 0 | RW 0 | RW 0 | RW 0 | RW 0 | RW 0 | RW 0 | RW 0 |

| 位     | 字段   | 描述                                                                         |
|-------|------|----------------------------------------------------------------------------|
| [8:0] | TCNT | 传输字节数<br>该字段包含了在之前的 OUT 事务处理中由端点 n 接收到的数据字节数，或在下一个 IN 事务处理中由端点 n 发送的数据字节数。 |

USB 端点 1~3 配置寄存器 – USBEPnCFGR, n=1~3

该寄存器定义了端点 1~3 的配置。

偏移量: 0x038 (n=1), 0x04C (n=2), 0x060 (n=3)

复位值: 0x1000\_03FF

|         |        |      |        |       |       |      |        |       |
|---------|--------|------|--------|-------|-------|------|--------|-------|
|         | 31     | 30   | 29     | 28    | 27    | 26   | 25     | 24    |
|         | EPEN   | 保留位  | EPTYPE | EPDIR | EPADR |      |        |       |
| 类型 / 复位 | RW 0   |      | RW 0   | RW 1  | RW 0  | RW 0 | RW 0   | RW 0  |
|         | 23     | 22   | 21     | 20    | 19    | 18   | 17     | 16    |
|         | 保留位    |      |        |       |       |      |        | EPLEN |
| 类型 / 复位 |        |      |        |       |       |      |        | RW 0  |
|         | 15     | 14   | 13     | 12    | 11    | 10   | 9      | 8     |
|         | EPLEN  |      |        |       |       |      | EPBUFA |       |
| 类型 / 复位 | RW 0   | RW 0 | RW 0   | RW 0  | RW 0  | RW 0 | RW 1   | RW 1  |
|         | 7      | 6    | 5      | 4     | 3     | 2    | 1      | 0     |
|         | EPBUFA |      |        |       |       |      |        |       |
| 类型 / 复位 | RW 1   | RW 1 | RW 1   | RW 1  | RW 1  | RW 1 | RW 1   | RW 1  |

| 位       | 字段     | 描述                                                                                                             |
|---------|--------|----------------------------------------------------------------------------------------------------------------|
| [31]    | EPEN   | 使能控制位<br>0: 除能端点 n<br>1: 使能端点 n                                                                                |
| [29]    | EPTYPE | 传输类型<br>此位由硬件清零，用来定义端点 n 传输类型为中断或批量传输类型。                                                                       |
| [28]    | EPDIR  | 传输方向<br>0: OUT<br>1: IN                                                                                        |
| [27:24] | EPADR  | 端点地址<br>EPADR 字段由应用软件分配用来指定端点 n 地址。需注意的是，EPADR 字段不能设为 0，否则，端点将被除能。                                             |
| [16:10] | EPLEN  | 缓冲器长度<br>此字段用来定义端点 n 数据包大小。此字段必须字对齐到 4-byte 边界。此字段最多可达 64 字节，这也是 USB 全速标准规格定义的最大容载量。注意，EPLEN 值不能设置为 0，否则将除能端点。 |
| [9:0]   | EPBUFA | 端点缓冲器起始地址<br>此字段用来定义端点 n 数据缓冲器的起始地址。在容量为 1024 字节的 EP-SRAM 中，起始地址范围是 0x008~0x3FC，且该字段值必须是 4 的倍数。                |

USB 端点 4~7 控制和状态寄存器 – USBEPnCSR, n=4~7

该寄存器定义了端点 4~7 控制和状态位。

偏移量: 0x064 (n=4), 0x078 (n=5), 0x08C (n=6), 0x0A0 (n=7)

复位值: 0x0000\_0002

|         |       |       |       |       |       |       |       |       |
|---------|-------|-------|-------|-------|-------|-------|-------|-------|
|         | 31    | 30    | 29    | 28    | 27    | 26    | 25    | 24    |
|         | 保留位   |       |       |       |       |       |       |       |
| 类型 / 复位 |       |       |       |       |       |       |       |       |
|         | 23    | 22    | 21    | 20    | 19    | 18    | 17    | 16    |
|         | 保留位   |       |       |       |       |       |       |       |
| 类型 / 复位 |       |       |       |       |       |       |       |       |
|         | 15    | 14    | 13    | 12    | 11    | 10    | 9     | 8     |
|         | 保留位   |       |       |       |       |       |       |       |
| 类型 / 复位 |       |       |       |       |       |       |       |       |
|         | 7     | 6     | 5     | 4     | 3     | 2     | 1     | 0     |
|         | UDBTG | MDBTG | STLRX | NAKRX | DTGRX | STLTX | NAKTX | DTGTX |
| 类型 / 复位 | RW 0  | RW 0  | RW 0  | RW 0  | RW 0  | RW 0  | RW 1  | RW 0  |

位 字段 描述

[7] UDBTG USB 双缓冲器切换位

双缓冲器功能使能时，UDBTG 和 MDBTG 位用来指定哪个数据缓冲器被 USB SIE 硬件访问，哪个数据缓冲器被 MCU 软件访问。在当前缓冲器工作完成时，UDBTG 位将由 SIE 硬件电路切换。此位被 SIE 切换后，硬件电路会自动发送一个 NAK 信号给 USB 主机。因此，数据传输将暂时停止直到另一个缓冲器内的数据被正确设置，在这之后 MDBTG 位通过 MCU 应用软件切换。

下表显示了双缓冲器的操作和在 IN 或 OUT 事务处理时 UDBTG 和 MDBTG 位的状态。

| 事务处理类型 | UDBTG | MDBTG | SIE 读缓冲器 | MCU 写缓冲器 |
|--------|-------|-------|----------|----------|
| IN     | 0     | 0     | 无 *      | EP_BUF0  |
|        | 0     | 1     | EP_BUF0  | EP_BUF1  |
|        | 1     | 0     | EP_BUF1  | EP_BUF0  |
|        | 1     | 1     | None*    | EP_BUF1  |

| 事务处理类型 | UDBTG | MDBTG | SIE 写缓冲器 | MCU 读缓冲器 |
|--------|-------|-------|----------|----------|
| OUT    | 0     | 0     | 无 *      | EP_BUF1  |
|        | 0     | 1     | EP_BUF0  | EP_BUF1  |
|        | 1     | 0     | EP_BUF1  | EP_BUF0  |
|        | 1     | 1     | None*    | EP_BUF0  |

\* 表示 USB 设备通过硬件电路发送一个 NAK 信号给 USB 主机。

用于双缓冲功能的 UDBTG 和 MDBTG 位的设置步骤如下例所示：

[UDBTG, MDBTG]=[0, 0] → [0, 1] → [1, 1] → [1, 0] → [0, 0] → [0, 1] → [1, 1] → [1, 0] → ...

| 位   | 字段    | 描述                                                                                                                                                                                                                                            |
|-----|-------|-----------------------------------------------------------------------------------------------------------------------------------------------------------------------------------------------------------------------------------------------|
| [6] | MDBTG | MCU 双缓冲器切换位<br>如果双缓冲功能使能，MDBTG 位用来指定哪个数据缓冲器被 MCU 访问。在被 MCU 访问的当前缓冲器中的数据正确设置之后，此位可通过 MCU 应用软件改变状态来切换到另一个缓冲器。双缓冲功能操作与 UDBTG 和 UDBTG 位的关系请参考前面 UDBTG 位定义里的表格。                                                                                    |
| [5] | STLRX | 接收传输的 STALL 位<br>当功能错误被检测到，此位由应用程序置 1。<br>此位可读写，仅当写 1 时状态切换。此位也可由软件对其初始化以适用于特定的应用。                                                                                                                                                            |
| [4] | NAKRX | 接收传输的 NAK 位<br>当已接收到一个数据包且在 OUT 事务处理的握手阶段已发送一个 ACK 信号到主机后，此位由硬件电路从 0 切换到 1 从而将产生一个 NAK 信号。这意味着 USB 设备将暂时不能接收来自 USB 主机的数据直到已接收到的数据被适当地处理。如果端点被定义成等时传输类型，此位将不可用。经过完整的事务处理之后，硬件不会改变 NAKRX 位的状态。此位可读写，仅当写 1 时状态切换。                                |
| [3] | DTGRX | 接收传输的数据切换位<br>如果端点不用于等时传输，此位可用。此位包含数据切换位的预期值 (0=DATA0, 1=DATA1)，用于下一个要接收的数据包。当当前有效数据包被接收且 USB 设备已发送给 USB 主机相应的 ACK 信号后，硬件将切换此位，设备将准备接收下一个数据包。如果端点设置为等时传输类型，因为无数据切换，所以此位不可用。只有 DATA0 包在正常等时传输器中可以传输。<br>此位可读写，仅当写 1 时状态切换。在特定条件下，此位也可由软件对其初始化。 |
| [2] | STLTX | 发送传输的 STALL 位<br>当功能错误被检测到，此位由应用程序置 1。<br>此位可读写，仅当写 1 时状态切换。在特定情况下，此位也可由软件对其初始化。                                                                                                                                                              |
| [1] | NAKTX | 发送传输的 NAK 位<br>当一个数据包已被发送，且来自于主机的 ACK 信号在 IN 事务处理对此端点寻址的握手阶段已被接收，此位由硬件电路从 0 切换到 1 从而将产生一个 NAK 信号。这意味着 USB 设备暂时不能向 USB 主机发送数据直到应用软件准备好要发送的数据为止。如果端点定义为等时传输类型，则此位不可用。在一个完整的事务处理之后，硬件不会改变 NAKTX 位的状态。<br>此位可读写，仅当写 1 时状态切换。在特定情况下，此位也可由软件对其初始化。  |
| [0] | DTGTX | 发送传输的数据切换位<br>如果端点不用于等时传输，此位可用。此位包含数据切换位所需要的值 (0=DATA0, 1=DATA1)，用于下一个要发送的数据包。当当前数据包已被 USB 设备发送，且由 USB 主机发送的 ACK 信号已被接收，硬件将切换此位，并将发送下一个数据包。如果端点设置为等时传输类型，因为无数据切换，所以此位不可用。在正常等时传输中只有 DATA0 包可以传输。<br>此位可读写，仅当写 1 时状态切换。在特定情况下，此位也可由软件对其初始化。    |

USB 端点 4~7 中断使能寄存器 – USBEPnIER, n=4~7

该寄存器定义了端点 4~7 中断使能控制位。

偏移量: 0x068 (n=4), 0x07C (n=5), 0x090 (n=6), 0x0A4 (n=7)

复位值: 0x0000\_0000

|         |       |       |       |        |        |        |        |        |
|---------|-------|-------|-------|--------|--------|--------|--------|--------|
| 类型 / 复位 | 31    | 30    | 29    | 28     | 27     | 26     | 25     | 24     |
|         | 保留位   |       |       |        |        |        |        |        |
| 类型 / 复位 | 23    | 22    | 21    | 20     | 19     | 18     | 17     | 16     |
|         | 保留位   |       |       |        |        |        |        |        |
| 类型 / 复位 | 15    | 14    | 13    | 12     | 11     | 10     | 9      | 8      |
|         | 保留位   |       |       |        |        |        |        |        |
| 类型 / 复位 | 7     | 6     | 5     | 4      | 3      | 2      | 1      | 0      |
|         | UERIE | STLIE | NAKIE | IDTXIE | ITRXIE | ODOVIE | ODRXIE | OTRXIE |
| 类型 / 复位 | RW 0  | RW 0  | RW 0  | RW 0   | RW 0   | RW 0   | RW 0   | RW 0   |

| 位   | 字段     | 描述                                   |
|-----|--------|--------------------------------------|
| [7] | UERIE  | USB 错误中断使能控制位<br>0: 除能<br>1: 使能      |
| [6] | STLIE  | STALL 发送中断使能控制位<br>0: 除能<br>1: 使能    |
| [5] | NAKIE  | NAK 发送中断使能控制位<br>0: 除能<br>1: 使能      |
| [4] | IDTXIE | IN 数据发送中断使能控制位<br>0: 除能<br>1: 使能     |
| [3] | ITRXIE | IN 令牌接收中断使能控制位<br>0: 除能<br>1: 使能     |
| [2] | ODOVIE | OUT 数据缓冲器溢出中断使能控制位<br>0: 除能<br>1: 使能 |
| [1] | ODRXIE | OUT 数据接收中断使能控制位<br>0: 除能<br>1: 使能    |
| [0] | OTRXIE | OUT 令牌接收中断使能控制位<br>0: 除能<br>1: 使能    |



## USB 端点 4~7 中断状态寄存器 – USBEPnISR, n=4~7

该寄存器定义了端点 4~7 端点中断状态。

偏移量: 0x06C (n=4), 0x080 (n=5), 0x094 (n=6), 0x0A8 (n=7)

复位值: 0x0000\_0000

|         |       |       |       |        |        |        |        |        |
|---------|-------|-------|-------|--------|--------|--------|--------|--------|
|         | 31    | 30    | 29    | 28     | 27     | 26     | 25     | 24     |
|         | 保留位   |       |       |        |        |        |        |        |
| 类型 / 复位 |       |       |       |        |        |        |        |        |
|         | 23    | 22    | 21    | 20     | 19     | 18     | 17     | 16     |
|         | 保留位   |       |       |        |        |        |        |        |
| 类型 / 复位 |       |       |       |        |        |        |        |        |
|         | 15    | 14    | 13    | 12     | 11     | 10     | 9      | 8      |
|         | 保留位   |       |       |        |        |        |        |        |
| 类型 / 复位 |       |       |       |        |        |        |        |        |
|         | 7     | 6     | 5     | 4      | 3      | 2      | 1      | 0      |
|         | UERIF | STLIF | NAKIF | IDTXIF | ITRXIF | ODOVIF | ODRXIF | OTRXIF |
| 类型 / 复位 | WC 0  | WC 0  | WC 0  | WC 0   | WC 0   | WC 0   | WC 0   | WC 0   |

| 位   | 字段     | 描述                                                                           |
|-----|--------|------------------------------------------------------------------------------|
| [7] | UERIF  | USB 错误中断标志位<br>当在事务处理期间有错误发生时，此位由硬件置位。<br>通过写 1 清零。                          |
| [6] | STLIF  | STALL 发送中断标志位<br>当 STALL 令牌被发送来响应 IN 或 OUT 令牌时，此位由硬件置位。<br>通过写 1 清零。         |
| [5] | NAKIF  | NAK 发送中断标志位<br>当 NAK 令牌被发送来响应 IN 或 OUT 令牌时，此位由硬件置位。<br>通过写 1 清零。             |
| [4] | IDTXIF | IN 数据发送中断标志位<br>当数据包已被成功发送给主机作为对 IN 令牌的响应且 ACK 令牌被端点接收到时，此位由硬件置位。通过写 1 清零。   |
| [3] | ITRXIF | IN 令牌接收中断标志位<br>当端点接收到来自于主机的 IN 令牌时，此位由硬件置位。<br>通过写 1 清零。                    |
| [2] | ODOVIF | OUT 数据缓冲器溢出中断标志位<br>当接收到的数据字节数大于相关的端点 OUT 数据缓冲器的大小时，此位由硬件置位。<br>通过写 1 清零。    |
| [1] | ODRXIF | OUT 数据接收中断标志位<br>对于 OUT 令牌，当成功接收到主机发送的数据包且 ACK 信号已发送给主机时，此位由硬件电路置位。通过写 1 清零。 |
| [0] | OTRXIF | OUT 令牌接收中断标志位<br>当端点接收到来自主机的 OUT 令牌时，此位由硬件置位。<br>通过写 1 清零。                   |

USB 端点 4~7 传输计数寄存器 – USBEPnTCR, n=4~7

该寄存器定义了端点 4~7 端点传输字节数。

偏移量: 0x070 (n=4), 0x084 (n=5), 0x098 (n=6), 0x0AC (n=7)

复位值: 0x0000\_0000

|         |       |      |      |      |      |      |       |      |
|---------|-------|------|------|------|------|------|-------|------|
|         | 31    | 30   | 29   | 28   | 27   | 26   | 25    | 24   |
|         | 保留位   |      |      |      |      |      | TCNT1 |      |
| 类型 / 复位 |       |      |      |      |      |      | RW 0  | RW 0 |
|         | 23    | 22   | 21   | 20   | 19   | 18   | 17    | 16   |
|         | TCNT1 |      |      |      |      |      |       |      |
| 类型 / 复位 | RW 0  | RW 0 | RW 0 | RW 0 | RW 0 | RW 0 | RW 0  | RW 0 |
|         | 15    | 14   | 13   | 12   | 11   | 10   | 9     | 8    |
|         | 保留位   |      |      |      |      |      | TCNT0 |      |
| 类型 / 复位 |       |      |      |      |      |      | RW 0  | RW 0 |
|         | 7     | 6    | 5    | 4    | 3    | 2    | 1     | 0    |
|         | TCNT0 |      |      |      |      |      |       |      |
| 类型 / 复位 | RW 0  | RW 0 | RW 0 | RW 0 | RW 0 | RW 0 | RW 0  | RW 0 |

| 位       | 字段    | 描述                                                                                                                                |
|---------|-------|-----------------------------------------------------------------------------------------------------------------------------------|
| [25:16] | TCNT1 | 缓冲器 1 传输字节数<br>该字段包含了在之前的 OUT 事务处理中由端点 n 缓冲器 1 接收到的数据字节数，或在下一个 IN 事务处理中由端点 n 缓冲器 1 要发送的数据字节数。                                     |
| [9:0]   | TCNT0 | 缓冲器 0 传输字节数<br>该字段包含了在之前的 OUT 事务处理中由端点 n 缓冲器 0 接收到的数据字节数，或在下一个 IN 事务处理中由端点 n 缓冲器 0 要发送的数据字节数。当端点配置为单缓冲传输类型时，仅 TCNT0 字段用于端点数据传输计数。 |

## USB 端点 4~7 配置寄存器 – USBEPnCFGR, n=4~7

该寄存器定义了端点 4~7 端点的配置。

偏移量: 0x074 (n=4), 0x088 (n=5), 0x09C (n=6), 0x0B0 (n=7)

复位值: 0x1000\_03FF

|         | 31     | 30   | 29     | 28    | 27    | 26   | 25     | 24   |
|---------|--------|------|--------|-------|-------|------|--------|------|
|         | EPEN   | 保留位  | EPTYPE | EPDIR | EPADR |      |        |      |
| 类型 / 复位 | RW 0   |      | RW 0   | RW 1  | RW 0  | RW 0 | RW 0   | RW 0 |
|         | 23     | 22   | 21     | 20    | 19    | 18   | 17     | 16   |
|         | SDBS   | 保留位  |        |       | EPLEN |      |        |      |
| 类型 / 复位 | RW 0   |      |        |       | RW 0  | RW 0 | RW 0   | RW 0 |
|         | 15     | 14   | 13     | 12    | 11    | 10   | 9      | 8    |
|         | EPLEN  |      |        |       |       |      | EPBUFA |      |
| 类型 / 复位 | RW 0   | RW 0 | RW 0   | RW 0  | RW 0  | RW 0 | RW 1   | RW 1 |
|         | 7      | 6    | 5      | 4     | 3     | 2    | 1      | 0    |
|         | EPBUFA |      |        |       |       |      |        |      |
| 类型 / 复位 | RW 1   | RW 1 | RW 1   | RW 1  | RW 1  | RW 1 | RW 1   | RW 1 |

| 位       | 字段     | 描述                                                                                                                                  |
|---------|--------|-------------------------------------------------------------------------------------------------------------------------------------|
| [31]    | EPEN   | 使能控制位<br>0: 除能端点 n<br>1: 使能端点 n                                                                                                     |
| [29]    | EPTYPE | 传输类型<br>0: 中断或批量传输类型<br>1: 等时传输类型                                                                                                   |
| [28]    | EPDIR  | 传输方向<br>0: OUT<br>1: IN                                                                                                             |
| [27:24] | EPADR  | 端点地址<br>EPADR 字段由应用软件分配用来指定端点 n 的地址。需注意的是, EPADR 字段不能设为 0, 否则, 端点 n 将被除能。                                                           |
| [23]    | SDBS   | 单缓冲或双缓冲选择<br>0: 单缓冲<br>1: 双缓冲<br>如果 SDBS 位被置为 1, 端点缓冲器大小是 EPLEN 值的两倍:<br>– 端点缓冲器 0 起始地址是 EPBUFA<br>– 端点缓冲器 1 起始地址是 (EPBUFA + EPLEN) |
| [19:10] | EPLEN  | 缓冲器长度<br>此字段用来定义端点 n 数据包大小。此字段必须字对齐到 4-byte 边界。注意, 如果 EPLEN 值为 0, 则端点将除能。                                                           |
| [9:0]   | EPBUFA | 缓冲器起始地址<br>此字段用来定义端点 n 数据缓冲器的起始地址。在容量为 1024 字节的 EP-SRAM 中, 起始地址范围是 0x008~0x3FC, 且该字段值必须是 4 的倍数。                                     |

## 25 外设直接存储器访问 (PDMA)

### 简介

外设直接存储器访问电路, PDMA, 提供了 8 个单向通道用于专用外设执行“外设→存储器”和“存储器→外设”的数据传输。应用程序同时也支持和要求如 FLASH → SRAM 或 SRAM → SRAM 类型的“存储器→存储器”数据传输。每个 PDMA 通道配置都是独立的。PDMA 通道传输分为多个块处理, 且每个块的大小等于块的长度乘以数据的宽度。

### 特性

- 8 个单向 PDMA 通道
- 支持存储器→外设、外设→存储器和存储器→存储器类型的数据传输
- 8-bit、16-bit 和 32-bit 宽度数据传输
- 带有可配置通道优先级的软硬件需求的数据传输
- 线性、环形和非递增地址模式
- 4 个传输事件标志: 传输完成、半传输、块结束和传输错误
- 自动重载功能



图 167. PDMA 方框图

## 功能描述

### AHB 主机

PDMA 是一个 AHB 主机，通过总线矩阵与其它 AHB 外设相连，如 FLASH 存储器、SRAM 存储器和 AHB-to-APB 总线桥。Cortex™-M3 和 PDMA 通过总线矩阵可以同时访问不同的 AHB 从机。

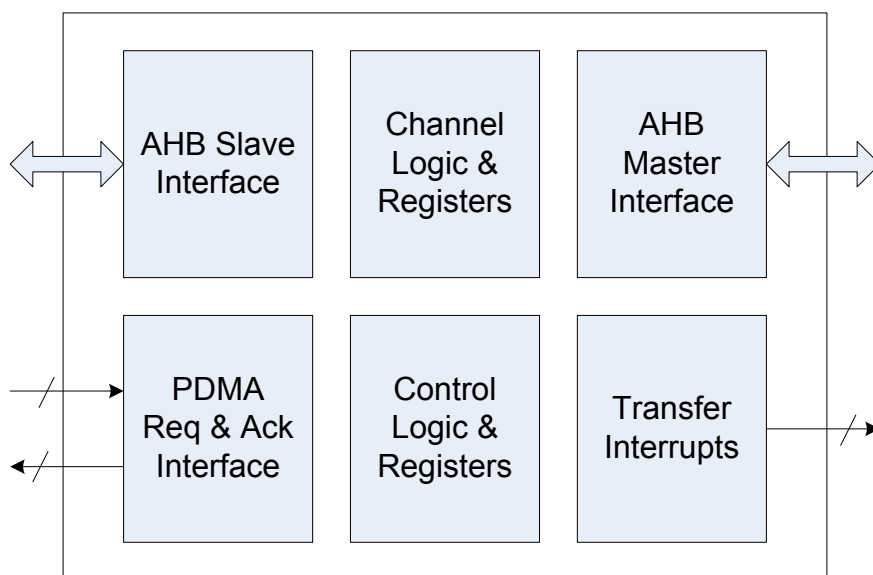
### PDMA 通道

有 8 个单向 PDMA 通道用于外设和存储器之间的数据传输。每个 PDMA 通道的配置和操作都是独立的。对于一个双向数据传输应用，需要两个 PDMA 通道。每个 PDMA 通道都有相同的寄存器，可支持多个外设设备。因此，一个 PDMA 通道在同一时间内只能服务一个外设。PDMA 通道的相关寄存器被限制只能由 32-bit 操作访问，否则，将发生系统硬故障。

### PDMA 请求映射

来自众多外设的请求，如 ADC、SPI、I<sup>2</sup>C 和 USART 等等，在进入 PDMA 之前先进行简单的逻辑与。这意味着一个 PDMA 通道一次只能使能一个请求。请参考图 2 PDMA 请求映射架构。详细的外设 IP 请求映射列表如表 1 所示。外设 DMA 请求可通过相应外设寄存器中的 DMA 控制位 (CHnEN) 独立激活或禁用。



图 168. PDMA 请求映射架构

表 66. PDMA 通道配置

| IP<br>(x=0,1) | PDMA 通道编号          |                     |                    |                     |                    |                     |                     |                      |
|---------------|--------------------|---------------------|--------------------|---------------------|--------------------|---------------------|---------------------|----------------------|
|               | CH0                | CH1                 | CH2                | CH3                 | CH4                | CH5                 | CH6                 | CH7                  |
| ADC           | ADC                |                     |                    |                     |                    |                     |                     |                      |
| SPIx          | SPI0_RX            | SPI0_TX             |                    |                     | SPI1_RX            | SPI1_TX             |                     |                      |
| USARTx        |                    |                     | USR0_RX            | USR0_TX             |                    |                     | USR1_TX             | USR1_RX              |
| UARTx         | UR0_RX             | UR0_TX              |                    |                     | UR1_RX             | UR1_TX              |                     |                      |
| SCI           |                    |                     |                    |                     |                    |                     | SCI_RX              | SCI_TX               |
| I2Cx          |                    |                     | I2C0_RX            |                     | I2C0_TX            |                     | I2C1_RX             | I2C1_TX              |
| MCTMx         | MT0_CH0            | MT1_CH0<br>MT0_TRIG | MT0_CH1<br>MT1_CH2 | MT0_CH3<br>MT1_UEV1 | MT0_CH2<br>MT1_CH1 | MT0_UEV1<br>MT1_CH3 | MT1_UEV2            | MT0_UEV2<br>MT1_TRIG |
| GPTMx         | GT0_CH1<br>GT0_CH3 | GT0_UEV             | GT0_CH2            | GT0_CH0<br>GT0_TRIG | GT1_CH0            | GT1_CH1<br>GT1_UEV  | GT1_CH2<br>GT1_TRIG | GT1_CH3              |
| I2S           |                    |                     | I2S_RX             | I2S_TX              |                    |                     |                     |                      |

通道传输

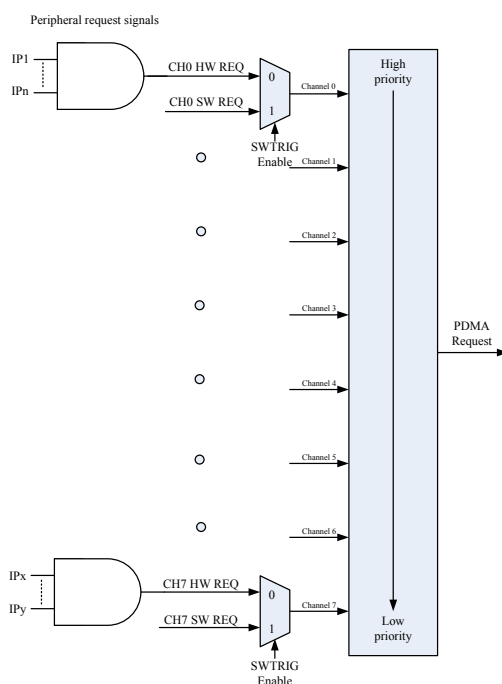
PDMA 通道传输被分成多个块处理，在每个块处理结束后，PDMA 仲裁发生。虽然 8 个通道传输都可以被激活，但一次只能通过总线进行一个块处理传输。通道传输顺序取决于每个 PDMA 通道的优先级设置。总的传输大小由块处理数和块大小计算而得。块大小等于块长度和数据位宽度的乘积。对于一个有效的传输，建议块长度为 4 的倍数。

通道优先级

PDMA 提供四个优先级，即非常高、高、中、低，可由应用软件设置。PDMA 提供了两种方式来决定通道优先级。一种由应用软件配置选项进行设置，另一种由固定硬件编号决定。PDMA 仲裁处理器将首先检查请求 PDMA 提供数据传输服务的通道的软件配置优先级。如果多个通道有相同的优先级，则经过仲裁后，编号较小的通道比编号大的通道具有高优先级。

注意，当其它低优先级通道请求挂起时，最高优先级通道不会一直占用 PDMA 服务。在一个块处理完成后，最高优先级通道将被跳过一个块处理的时间。接着执行由第二优先级通道请求的块处理。由于第二优先级通道在当前块处理完成时会被排除，所以在第二优先级通道的当前块处理完成时，PDMA 仲裁处理器将重新检查除第二优先级通道外的其它请求通道。因此，较高优先级通道的块数据处理将被服务，且在当前块处理完成时，此通道将从优先级仲裁中排除。PDMA 将用上述的方法继续传输数据直到所有请求的通道数据传输完成。下图的例子显示了 PDMA 通道仲裁和安排。

外设直接存储器访问 (PDMA)

Channel 0: priority=very high, block count=2, block length=2  
Channel 1: priority=high, block count=3, block length=4  
Channel 2: priority=low, block count=3, block length=6  
Priority : CH0 > CH1 > CH2



图 169. PDMA 通道仲裁和安排范例

### 传输请求

对于“外设→存储器”或“存储器→外设”传输，一个外设硬件请求将触发一个专用 PDMA 通道的块处理。但当软件请求发生时，相关专用 PDMA 通道的一个完整数据传输会被触发。应“存储器→存储器”数据复制应用的软件需求，建议 PDMA 通道被配置为较低的优先级和较小的块长度。

### 地址模式

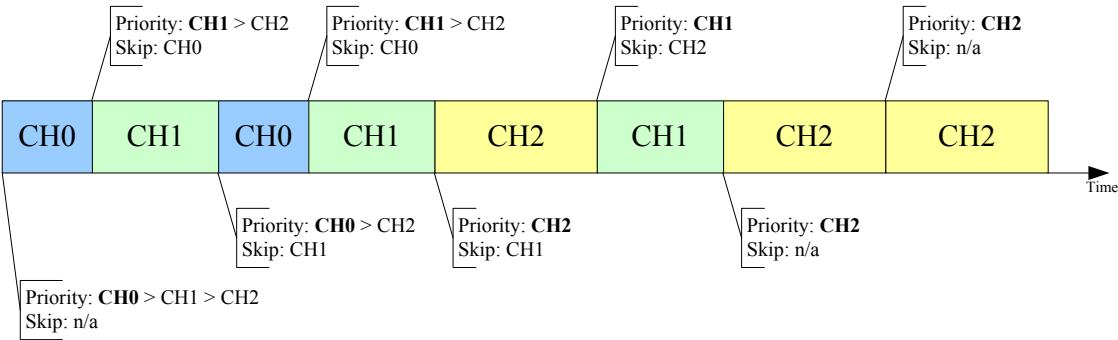
PDMA 提供了三种地址模式，即线性地址、环形地址和固定地址模式。这些不同的地址模式用来支持不同种类的源地址和目标地址配置。下表显示了详细的地址模式组合。

表 67. PDMA 地址模式

| 源地址模式       | 目标地址模式      |
|-------------|-------------|
| 线性递增 / 递减地址 | 线性递增 / 递减地址 |
| 线性递增 / 递减地址 | 环形递增 / 递减地址 |
| 线性递增 / 递减地址 | 固定地址        |
| 环形递增 / 递减地址 | 线性递增 / 递减地址 |
| 环形递增 / 递减地址 | 环形递增 / 递减地址 |
| 固定地址        | 线性递增 / 递减地址 |
| 固定地址        | 固定地址        |

#### 线性地址模式

在数据被传输后, 当前地址将以 1、2 或 4 为间隔递增或递减, 取决于数据位的宽度设置。

#### 环形地址模式

在数据被传输后, 当前地址将以 1、2 或 4 为间隔递增或递减, 取决于数据位的宽度设置。当块处理完成, 所设置的起始地址将加载到当前地址中。

#### 固定地址

数据传输后, 当前地址仍然不变。

### 自动重载

当 PDMA 通道 n 控制寄存器 PDMACHnCR 中的自动重载控制位 AUTORLn 被置位时, 在当前 PDMA 通道数据传输完全完成时, PDMACHnCADR 寄存器中通道 n 当前地址和 PDMACHnCTSR 寄存器中通道 n 当前传输大小将分别自动载入对应的初始值。通道 n 仍然有效且下一个相关的 PDMA 请求在不需要软件重新配置的情况下可以被服务。

### 传输中断

每个 PDMA 通道都有 5 种传输事件, 当传输事件发生时会产生相应中断。这些传输事件分别为块处理结束 (BE)、半传输 (HT)、传输完成 (TC)、传输错误 (TE) 和总传输事件 (GE)。在 PDMA 中断使能寄存器 PDMAIER 中设置相关控制位可使能相关中断事件。如果 BE、HT、TC 或 TE 四个中断事件中有任意一个发生时, 将产生总中断事件 GE。清零 BE、HT、TC 或 TE 事件标志位也会清零 GE 标志位。清零 GE 标志位将自动清零所有其它事件标志位。当 PDMA 访问一个系统预留地址空间或 PDMA 接收一个请求但相应传输大小设置为 0 时, 将产生 TE 中断事件。



## 寄存器列表

下表显示了 PDMA 寄存器和复位值。

**表 68. PDMA 寄存器列表**

| 寄存器                   | 偏移量   | 描述                  | 复位值         |
|-----------------------|-------|---------------------|-------------|
| PDMA 基址 = 0x4009_0000 |       |                     |             |
| <b>PDMA 通道 0 寄存器</b>  |       |                     |             |
| PDMACH0CR             | 0x000 | PDMA 通道 0 控制寄存器     | 0x0000_0000 |
| PDMACH0SADR           | 0x004 | PDMA 通道 0 源地址寄存器    | 0x0000_0000 |
| PDMACH0DADR           | 0x008 | PDMA 通道 0 目标地址寄存器   | 0x0000_0000 |
| PDMACH0CADR           | 0x00C | PDMA 通道 0 当前地址寄存器   | 0x0000_0000 |
| PDMACH0TSR            | 0x010 | PDMA 通道 0 传输大小寄存器   | 0x0000_0000 |
| PDMACH0CTSR           | 0x014 | PDMA 通道 0 当前传输大小寄存器 | 0x0000_0000 |
| <b>PDMA 通道 1 寄存器</b>  |       |                     |             |
| PDMACH1CR             | 0x018 | PDMA 通道 1 控制寄存器     | 0x0000_0000 |
| PDMACH1SADR           | 0x01C | PDMA 通道 1 源地址寄存器    | 0x0000_0000 |
| PDMACH1DADR           | 0x020 | PDMA 通道 1 目标地址寄存器   | 0x0000_0000 |
| PDMACH1CADR           | 0x024 | PDMA 通道 1 当前地址寄存器   | 0x0000_0000 |
| PDMACH1TSR            | 0x028 | PDMA 通道 1 传输大小寄存器   | 0x0000_0000 |
| PDMACH1CTSR           | 0x02C | PDMA 通道 1 当前传输大小寄存器 | 0x0000_0000 |
| <b>PDMA 通道 2 寄存器</b>  |       |                     |             |
| PDMACH2CR             | 0x030 | PDMA 通道 2 控制寄存器     | 0x0000_0000 |
| PDMACH2SADR           | 0x034 | PDMA 通道 2 源地址寄存器    | 0x0000_0000 |
| PDMACH2DADR           | 0x038 | PDMA 通道 2 目标地址寄存器   | 0x0000_0000 |
| PDMACH2CADR           | 0x03C | PDMA 通道 2 当前地址寄存器   | 0x0000_0000 |
| PDMACH2TSR            | 0x040 | PDMA 通道 2 传输大小寄存器   | 0x0000_0000 |
| PDMACH2CTSR           | 0x044 | PDMA 通道 2 当前传输大小寄存器 | 0x0000_0000 |
| <b>PDMA 通道 3 寄存器</b>  |       |                     |             |
| PDMACH3CR             | 0x048 | PDMA 通道 3 控制寄存器     | 0x0000_0000 |
| PDMACH3SADR           | 0x04C | PDMA 通道 3 源地址寄存器    | 0x0000_0000 |
| PDMACH3DADR           | 0x050 | PDMA 通道 3 目标地址寄存器   | 0x0000_0000 |
| PDMACH3CADR           | 0x054 | PDMA 通道 3 当前地址寄存器   | 0x0000_0000 |
| PDMACH3TSR            | 0x058 | PDMA 通道 3 传输大小寄存器   | 0x0000_0000 |
| PDMACH3CTSR           | 0x05C | PDMA 通道 3 当前传输大小寄存器 | 0x0000_0000 |
| <b>PDMA 通道 4 寄存器</b>  |       |                     |             |
| PDMACH4CR             | 0x060 | PDMA 通道 4 控制寄存器     | 0x0000_0000 |
| PDMACH4SADR           | 0x064 | PDMA 通道 4 源地址寄存器    | 0x0000_0000 |
| PDMACH4DADR           | 0x068 | PDMA 通道 4 目标地址寄存器   | 0x0000_0000 |
| PDMACH4CADR           | 0x06C | PDMA 通道 4 当前地址寄存器   | 0x0000_0000 |
| PDMACH4TSR            | 0x070 | PDMA 通道 4 传输大小寄存器   | 0x0000_0000 |
| PDMACH4CTSR           | 0x074 | PDMA 通道 4 当前传输大小寄存器 | 0x0000_0000 |
| <b>PDMA 通道 5 寄存器</b>  |       |                     |             |
| PDMACH5CR             | 0x078 | PDMA 通道 5 控制寄存器     | 0x0000_0000 |

| 寄存器                  | 偏移量   | 描述                  | 复位值         |
|----------------------|-------|---------------------|-------------|
| PDMACH5SADR          | 0x07C | PDMA 通道 5 源地址寄存器    | 0x0000_0000 |
| PDMACH5DADR          | 0x080 | PDMA 通道 5 目标地址寄存器   | 0x0000_0000 |
| PDMACH5CADR          | 0x084 | PDMA 通道 5 当前地址寄存器   | 0x0000_0000 |
| PDMACH5TSR           | 0x088 | PDMA 通道 5 传输大小寄存器   | 0x0000_0000 |
| PDMACH5CTSR          | 0x08C | PDMA 通道 5 当前传输大小寄存器 | 0x0000_0000 |
| <b>PDMA 通道 6 寄存器</b> |       |                     |             |
| PDMACH6CR            | 0x090 | PDMA 通道 6 控制寄存器     | 0x0000_0000 |
| PDMACH6SADR          | 0x094 | PDMA 通道 6 源地址寄存器    | 0x0000_0000 |
| PDMACH6DADR          | 0x098 | PDMA 通道 6 目标地址寄存器   | 0x0000_0000 |
| PDMACH6CADR          | 0x09C | PDMA 通道 6 当前地址寄存器   | 0x0000_0000 |
| PDMACH6TSR           | 0x0A0 | PDMA 通道 6 传输大小寄存器   | 0x0000_0000 |
| PDMACH6CTSR          | 0x0A4 | PDMA 通道 6 当前传输大小寄存器 | 0x0000_0000 |
| <b>PDMA 通道 7 寄存器</b> |       |                     |             |
| PDMACH7CR            | 0x0A8 | PDMA 通道 7 控制寄存器     | 0x0000_0000 |
| PDMACH7SADR          | 0x0AC | PDMA 通道 7 源地址寄存器    | 0x0000_0000 |
| PDMACH7DADR          | 0x0B0 | PDMA 通道 7 目标地址寄存器   | 0x0000_0000 |
| PDMACH7CADR          | 0x0B4 | PDMA 通道 7 当前地址寄存器   | 0x0000_0000 |
| PDMACH7TSR           | 0x0B8 | PDMA 通道 7 传输大小寄存器   | 0x0000_0000 |
| PDMACH7CTSR          | 0x0BC | PDMA 通道 7 当前传输大小寄存器 | 0x0000_0000 |
| <b>PDMA 总寄存器</b>     |       |                     |             |
| PDMAISR0             | 0x120 | PDMA 中断状态寄存器 0      | 0x0000_0000 |
| PDMAISR1             | 0x124 | PDMA 中断状态寄存器 1      | 0x0000_0000 |
| PDMAICLR0            | 0x128 | PDMA 中断状态清除寄存器 0    | 0x0000_0000 |
| PDMAICLR1            | 0x12C | PDMA 中断状态清除寄存器 1    | 0x0000_0000 |
| PDMAIER0             | 0x130 | PDMA 中断使能寄存器 0      | 0x0000_0000 |
| PDMAIER1             | 0x134 | PDMA 中断使能寄存器 1      | 0x0000_0000 |

寄存器描述

PDMA 通道 n 控制寄存器 – PDMACHnCR, n=0~7

该寄存器定义了 PDMA 通道 n 数据传输配置。

偏移量: 0x000 (0), 0x018 (1), 0x030 (2), 0x048 (3), 0x060 (4), 0x078 (5), 0x090 (6), 0x0A8 (7)  
复位值: 0x0000\_0000

|         |          |          |          |          |         |         |         |       |
|---------|----------|----------|----------|----------|---------|---------|---------|-------|
|         | 31       | 30       | 29       | 28       | 27      | 26      | 25      | 24    |
|         | 保留位      |          |          |          |         |         |         |       |
| 类型 / 复位 |          |          |          |          |         |         |         |       |
|         | 23       | 22       | 21       | 20       | 19      | 18      | 17      | 16    |
|         | 保留位      |          |          |          |         |         |         |       |
| 类型 / 复位 |          |          |          |          |         |         |         |       |
|         | 15       | 14       | 13       | 12       | 11      | 10      | 9       | 8     |
|         | 保留位      |          |          |          | AUTORLn | FIXAENn | CHnPRI  |       |
| 类型 / 复位 |          |          |          |          | RW 0    | RW 0    | RW 0    | RW 0  |
|         | 7        | 6        | 5        | 4        | 3       | 2       | 1       | 0     |
|         | SRCAMODn | SRCAINCn | DSTAMODn | DSTAINCn | DWIDTHn |         | SWTRIGn | CHnEN |
| 类型 / 复位 | RW 0     | RW 0     | RW 0     | RW 0     | RW 0    | RW 0    | RW 0    | RW 0  |

| 位     | 字段      | 描述                                                                                                                                                                                                  |
|-------|---------|-----------------------------------------------------------------------------------------------------------------------------------------------------------------------------------------------------|
| [11]  | AUTORLn | 通道 n 自动重载使能控制位<br>0: 除能自动重载功能<br>1: 使能自动重载功能<br>该位设为 1 将使能自动重载功能，当传输完成，PDMACHnCADR 和 PDMACHnCTSR 寄存器将重新载入对应的起始值且 PDMA 通道 n 仍有效。如果该位设为 0，在传输完成后，PDMACHnCADR 和 PDMACHnCTSR 寄存器的值将保持不变且 PDMA 通道 n 将除能。 |
| [10]  | FIXAENn | 通道 n 固定地址使能控制位<br>0: 在环形地址模式下除能固定地址功能<br>1: 在环形地址模式下使能固定地址功能<br>注意，该位仅当源地址或目标地址处于环形地址模式下时才有效。例如，源地址模式设置为线性地址模式，目标地址模式设置为环形模式。如果该位置位使能固定地址功能，则源地址模式仍会处于线性地址模式，但是目标地址将会处于固定地址模式而不是环形地址模式。             |
| [9:8] | CHnPRI  | 通道 n 优先级<br>00: 低<br>01: 中等<br>10: 高<br>11: 非常高<br>CHnPRI 字段通过应用程序来配置通道的优先级。如果含有相同的软件配置优先等级的通道超过 1 个，则更小通道编号的通道将在仲裁后优先传输一个数据块。                                                                      |

| 位     | 字段       | 描述                                                                                                                                                                                                                                               |
|-------|----------|--------------------------------------------------------------------------------------------------------------------------------------------------------------------------------------------------------------------------------------------------|
| [7]   | SRCAMODn | 通道 n 源地址模式选择位<br>0: 线性地址模式<br>1: 环形地址模式<br>在线性地址模式下, 当前源地址字段的值 (PDMACHnCADR 寄存器中的 CSADR 值) 在一个完整的数据传输过程中根据 SRCAINCn 位的值可以递增或递减。在环形地址模式下, CSADR 字段的值在数据传输过程中也是根据 SRCAINCn 位的值来决定是递增或递减, 当一块的数据传输完成时 PDMACHnSADR 寄存器的低 16-bit 的值将会被加载到 CSADR。      |
| [6]   | SRCAINCn | 通道 n 源地址增减控制位<br>0: 递增<br>1: 递减<br>该位用于定义在线性地址模式下的一个完整的数据传输过程中或在环形地址模式下的一个数据块传输过程中由 CSADR 字段定义的当前源地址是递增还是递减。                                                                                                                                     |
| [5]   | DSTAMODn | 通道 n 目标地址模式选择位<br>0: 线性地址模式<br>1: 环形地址模式<br>在线性地址模式下, 当前目标地址字段的值 (PDMACHnCADR 寄存器中的 CDADR 值) 在一个完整的数据传输过程中根据 DSTAINCn 位的值可以递增或递减。在环形地址模式下, CDADR 字段的值在一个数据块传输过程中也是根据 DSTAINCn 位的值来决定是递增或递减, 当一块的数据传输完成时 PDMACHnDADR 寄存器的低 16-bit 的值将会被加载到 CDADR。 |
| [4]   | DSTAINCn | 通道 n 目标地址增减控制位<br>0: 递增<br>1: 递减<br>该位用于定义在线性地址模式下的一个完整的数据传输过程中或环形地址模式下的一个数据块传输过程中由 CDADR 定义的当前目标地址是递增还是递减。                                                                                                                                      |
| [3:2] | DWIDTHn  | 数据位宽度选择位<br>00: 8-bit<br>01: 16-bit<br>10: 32-bit<br>11: 保留<br>该位用来选择 PDMA 通道 n 的数据位宽度。                                                                                                                                                          |
| [1]   | SWTRIGn  | 软件触发控制位<br>0: 无操作<br>1: 软件触发传输请求<br>置位该位将会在 PDMA 通道 n 产生一个“存储器→存储器”软件传输请求。当传输完成该位会自动清零。                                                                                                                                                          |
| [0]   | CHnEN    | 通道 n 使能控制位<br>0: 除能 PDMA 通道 n<br>1: 使能 PDMA 通道 n<br>置位该位将会在 PDMA 通道 n 上使能一个软件或硬件传输请求。当传输完成且自动重载功能除能时, 该位将自动由硬件清零。然而, 如果 AUTORLn 位设为 1, 使能自动重载功能, 在传输完成后该位将保持高以使能 PDMA 通道 n 功能用于下一个传输请求而不会由硬件自动清零。                                                |

**PDMA 通道 n 源地址寄存器 – PDMACHnSADR, n=0~7**

该寄存器定义了 PDMA 通道 n 的源地址。

偏移量: 0x004 (0), 0x01C (1), 0x034 (2), 0x04C (3), 0x064 (4), 0x07C (5), 0x094 (6), 0x0AC (7)  
复位值: 0x0000\_0000

|         |       |      |      |      |      |      |      |      |
|---------|-------|------|------|------|------|------|------|------|
|         | 31    | 30   | 29   | 28   | 27   | 26   | 25   | 24   |
|         | SADRn |      |      |      |      |      |      |      |
| 类型 / 复位 | RW 0  | RW 0 | RW 0 | RW 0 | RW 0 | RW 0 | RW 0 | RW 0 |
|         | 23    | 22   | 21   | 20   | 19   | 18   | 17   | 16   |
|         | SADRn |      |      |      |      |      |      |      |
| 类型 / 复位 | RW 0  | RW 0 | RW 0 | RW 0 | RW 0 | RW 0 | RW 0 | RW 0 |
|         | 15    | 14   | 13   | 12   | 11   | 10   | 9    | 8    |
|         | SADRn |      |      |      |      |      |      |      |
| 类型 / 复位 | RW 0  | RW 0 | RW 0 | RW 0 | RW 0 | RW 0 | RW 0 | RW 0 |
|         | 7     | 6    | 5    | 4    | 3    | 2    | 1    | 0    |
|         | SADRn |      |      |      |      |      |      |      |
| 类型 / 复位 | RW 0  | RW 0 | RW 0 | RW 0 | RW 0 | RW 0 | RW 0 | RW 0 |

| 位      | 字段    | 描述                                           |
|--------|-------|----------------------------------------------|
| [31:0] | SADRn | 通道 n 源地址<br>该寄存器用于定义 PDMA 通道 n 的 32-bit 源地址。 |

PDMA 通道 n 目标地址寄存器 – PDMACHnDADR, n=0~7

该寄存器定义了 PDMA 通道 n 的目标地址。

偏移量: 0x008 (0), 0x020 (1), 0x038 (2), 0x050 (3), 0x068 (4), 0x080 (5), 0x098 (6), 0x0B0 (7)  
复位值: 0x0000\_0000

|         |       |      |      |      |      |      |      |      |
|---------|-------|------|------|------|------|------|------|------|
|         | 31    | 30   | 29   | 28   | 27   | 26   | 25   | 24   |
|         | DADRn |      |      |      |      |      |      |      |
| 类型 / 复位 | RW 0  | RW 0 | RW 0 | RW 0 | RW 0 | RW 0 | RW 0 | RW 0 |
|         | 23    | 22   | 21   | 20   | 19   | 18   | 17   | 16   |
|         | DADRn |      |      |      |      |      |      |      |
| 类型 / 复位 | RW 0  | RW 0 | RW 0 | RW 0 | RW 0 | RW 0 | RW 0 | RW 0 |
|         | 15    | 14   | 13   | 12   | 11   | 10   | 9    | 8    |
|         | DADRn |      |      |      |      |      |      |      |
| 类型 / 复位 | RW 0  | RW 0 | RW 0 | RW 0 | RW 0 | RW 0 | RW 0 | RW 0 |
|         | 7     | 6    | 5    | 4    | 3    | 2    | 1    | 0    |
|         | DADRn |      |      |      |      |      |      |      |
| 类型 / 复位 | RW 0  | RW 0 | RW 0 | RW 0 | RW 0 | RW 0 | RW 0 | RW 0 |

| 位      | 字段    | 描述                                             |
|--------|-------|------------------------------------------------|
| [31:0] | DADRn | 通道 n 目标地址<br>该寄存器用于定义 PDMA 通道 n 的 32-bit 目标地址。 |

PDMA 通道 n 当前地址寄存器 – PDMACHnCADR, n=0~7

该寄存器用于定义 PDMA 通道 n 当前源地址和目标地址的低 16-bit。

偏移量: 0x00C (0), 0x024 (1), 0x03C (2), 0x054 (3), 0x06C (4), 0x084 (5), 0x09C (6), 0x0B4 (7)  
复位值: 0x0000\_0000

|         |              |      |      |      |      |      |      |      |
|---------|--------------|------|------|------|------|------|------|------|
|         | 31           | 30   | 29   | 28   | 27   | 26   | 25   | 24   |
|         | CSADRn[15:8] |      |      |      |      |      |      |      |
| 类型 / 复位 | RO 0         | RO 0 | RO 0 | RO 0 | RO 0 | RO 0 | RO 0 | RO 0 |
|         | 23           | 22   | 21   | 20   | 19   | 18   | 17   | 16   |
|         | CSADRn[7:0]  |      |      |      |      |      |      |      |
| 类型 / 复位 | RO 0         | RO 0 | RO 0 | RO 0 | RO 0 | RO 0 | RO 0 | RO 0 |
|         | 15           | 14   | 13   | 12   | 11   | 10   | 9    | 8    |
|         | CDADRn[15:8] |      |      |      |      |      |      |      |
| 类型 / 复位 | RO 0         | RO 0 | RO 0 | RO 0 | RO 0 | RO 0 | RO 0 | RO 0 |
|         | 7            | 6    | 5    | 4    | 3    | 2    | 1    | 0    |
|         | CDADRn[7:0]  |      |      |      |      |      |      |      |
| 类型 / 复位 | RO 0         | RO 0 | RO 0 | RO 0 | RO 0 | RO 0 | RO 0 | RO 0 |

| 位       | 字段     | 描述                                                                                                                                                                                                                                                                                                                                                          |
|---------|--------|-------------------------------------------------------------------------------------------------------------------------------------------------------------------------------------------------------------------------------------------------------------------------------------------------------------------------------------------------------------|
| [31:16] | CSADRn | 通道 n 当前源地址<br>CSADRn 为只读的 16-bit 地址，它指出了当前被读取的数据的地址。数据读取完之后，CSADRn 包含了下一个需要读取的数据的地址。给 PDMACHnSADR 寄存器写一个新的值会将 CSADRn 的值更新为 PDMACHnSADR 寄存器的低 16-bit 内容值，而不是 PDMACHnSADR 寄存器的完整的 32-bit 值。CSADRn 字段根据 PDMACHnCR 寄存器中的 DWIDTHn 位的设置来决定是 16-bit 还是 32-bit 对齐。<br>例如：<br>如果 DWIDTHn 设置为 16-bit，则 CSADRn 最后一位将会是 0。<br>如果 DWIDTHn 设置为 32-bit，则 CSADRn 最后两位将会是 0。 |
| [15:0]  | CDADRn | 通道 n 当前目标地址<br>CDADRn 为只读的 16-bit 地址，它指出了当前被写入数据的地址。数据写完之后，CDADRn 包含了下一个需要写入数据的地址。给 PDMACHnDADR 寄存器写一个新的值会将 CDADRn 的值更新为 PDMACHnDADR 寄存器的低 16-bit 内容值，而不是 PDMACHnDADR 寄存器的完整的 32-bit 值。CDADRn 字段根据 PDMACHnCR 寄存器中的 DWIDTHn 位的设置来决定是 16-bit 还是 32-bit 位对齐。<br>例如：<br>如果 DWIDTHn 设置为 16-bit，则 CDADRn 最后一位将会是 0。<br>如果 DWIDTHn 设置为 32-bit，则 CDADRn 最后两位将会是 0。  |

**PDMA 通道 n 传输大小寄存器 – PDMACHnTSR, n=0~7**

该寄存器用于定义块处理的数量和长度。

偏移量: 0x010 (0), 0x028 (1), 0x040 (2), 0x058 (3), 0x070 (4), 0x088 (5), 0x0A0 (6), 0x0B8 (7)  
复位值: 0x0000\_0000

|         |               |      |      |      |      |      |      |      |
|---------|---------------|------|------|------|------|------|------|------|
|         | 31            | 30   | 29   | 28   | 27   | 26   | 25   | 24   |
|         | BLKCNTn[15:8] |      |      |      |      |      |      |      |
| 类型 / 复位 | RW 0          | RW 0 | RW 0 | RW 0 | RW 0 | RW 0 | RW 0 | RW 0 |
|         | 23            | 22   | 21   | 20   | 19   | 18   | 17   | 16   |
|         | BLKCNTn[7:0]  |      |      |      |      |      |      |      |
| 类型 / 复位 | RW 0          | RW 0 | RW 0 | RW 0 | RW 0 | RW 0 | RW 0 | RW 0 |
|         | 15            | 14   | 13   | 12   | 11   | 10   | 9    | 8    |
|         | BLKLENn[15:8] |      |      |      |      |      |      |      |
| 类型 / 复位 | RW 0          | RW 0 | RW 0 | RW 0 | RW 0 | RW 0 | RW 0 | RW 0 |
|         | 7             | 6    | 5    | 4    | 3    | 2    | 1    | 0    |
|         | BLKLENn[7:0]  |      |      |      |      |      |      |      |
| 类型 / 复位 | RW 0          | RW 0 | RW 0 | RW 0 | RW 0 | RW 0 | RW 0 | RW 0 |

| 位       | 字段      | 描述                                                                                                 |
|---------|---------|----------------------------------------------------------------------------------------------------|
| [31:16] | BLKCNTn | 通道 n 块处理数量<br>BLKCNTn 代表通道 n 完整传输的块处理的数量。一个完整传输的容量是由 BLKCNTn 和 BLKLENn 的值计算得到。BLKCNTn 最大值为 65,535。 |
| [15:0]  | BLKLENn | 通道 n 块长度<br>BLKLENn 代表数据块的长度。数据宽度由 PDMACHnCR 寄存器中的 DWIDTHn 字段来定义。BLKLENn 最大值为 65,535。              |



**PDMA 通道 n 当前传输大小寄存器 – PDMACHnCTSR, n=0~7**

该寄存器用于定义当前块处理数量和当前块长度。

偏移量: 0x014 (0), 0x02C (1), 0x044 (2), 0x05C (3), 0x074 (4), 0x08C (5), 0x0A4 (6), 0x0BC (7)  
复位值: 0x0000\_0000

|         |                |      |      |      |      |      |      |      |
|---------|----------------|------|------|------|------|------|------|------|
|         | 31             | 30   | 29   | 28   | 27   | 26   | 25   | 24   |
|         | CBLKCNTn[15:8] |      |      |      |      |      |      |      |
| 类型 / 复位 | RO 0           | RO 0 | RO 0 | RO 0 | RO 0 | RO 0 | RO 0 | RO 0 |
|         | 23             | 22   | 21   | 20   | 19   | 18   | 17   | 16   |
|         | CBLKCNTn[7:0]  |      |      |      |      |      |      |      |
| 类型 / 复位 | RO 0           | RO 0 | RO 0 | RO 0 | RO 0 | RO 0 | RO 0 | RO 0 |
|         | 15             | 14   | 13   | 12   | 11   | 10   | 9    | 8    |
|         | CBLKLENn[15:8] |      |      |      |      |      |      |      |
| 类型 / 复位 | RO 0           | RO 0 | RO 0 | RO 0 | RO 0 | RO 0 | RO 0 | RO 0 |
|         | 7              | 6    | 5    | 4    | 3    | 2    | 1    | 0    |
|         | CBLKLENn[7:0]  |      |      |      |      |      |      |      |
| 类型 / 复位 | RO 0           | RO 0 | RO 0 | RO 0 | RO 0 | RO 0 | RO 0 | RO 0 |

| 位       | 字段       | 描述                                                                                                                                                     |
|---------|----------|--------------------------------------------------------------------------------------------------------------------------------------------------------|
| [31:16] | CBLKCNTn | 通道 n 当前块数量<br>CBLKCNTn 是一个 16-bit 的只读值，它定义了待传输的数据块的数量。一个数据块传输完成后，CBLKCNTn 值将会减 1。给 PDMACHnTSR 寄存器中的 CBLKCNTn 写一个新值将会更新 CBLKCNTn 的值。                    |
| [15:0]  | CBLKLENn | 通道 n 当前块长度<br>CBLKLENn 是一个 16-bit 只读值，它定义了当前数据块中还有多少数据待传输。一个数据块传输完成后，CBLKLENn 的值将会重新加载到 CBLKLENn 内。给 PDMACHnTSR 寄存器中的 CBLKLENn 写一个新的值将会更新 CBLKLENn 的值。 |

## PDMA 中断状态寄存器 0 – PDMAISR0

该寄存器用于定义 PDMA 通道 0~5 相关中断状态。

偏移量: 0x120

复位值: 0x0000\_0000

|         |         |         |         |         |         |         |         |         |
|---------|---------|---------|---------|---------|---------|---------|---------|---------|
|         | 31      | 30      | 29      | 28      | 27      | 26      | 25      | 24      |
|         | 保留位     |         | TEISTA5 | TCISTA5 | HTISTA5 | BEISTA5 | GEISTA5 | TEISTA4 |
| 类型 / 复位 |         |         | RO 0    | RO 0    | RO 0    | RO 0    | RO 0    | RO 0    |
|         | 23      | 22      | 21      | 20      | 19      | 18      | 17      | 16      |
|         | TCISTA4 | HTISTA4 | BEISTA4 | GEISTA4 | TEISTA3 | TCISTA3 | HTISTA3 | BEISTA3 |
| 类型 / 复位 | RO 0    | RO 0    | RO 0    | RO 0    | RO 0    | RO 0    | RO 0    | RO 0    |
|         | 15      | 14      | 13      | 12      | 11      | 10      | 9       | 8       |
|         | GEISTA3 | TEISTA2 | TCISTA2 | HTISTA2 | BEISTA2 | GEISTA2 | TEISTA1 | TCISTA1 |
| 类型 / 复位 | RO 0    | RO 0    | RO 0    | RO 0    | RO 0    | RO 0    | RO 0    | RO 0    |
|         | 7       | 6       | 5       | 4       | 3       | 2       | 1       | 0       |
|         | HTISTA1 | BEISTA1 | GEISTA1 | TEISTA0 | TCISTA0 | HTISTA0 | BEISTA0 | GEISTA0 |
| 类型 / 复位 | RO 0    | RO 0    | RO 0    | RO 0    | RO 0    | RO 0    | RO 0    | RO 0    |

| 位                                      | 字段      | 描述                                                                                                                                                         |
|----------------------------------------|---------|------------------------------------------------------------------------------------------------------------------------------------------------------------|
| [29], [24],<br>[19], [14],<br>[9], [4] | TEISTAn | 通道 n 传输错误中断状态位 (n=0~5)<br>0: 传输错误未发生<br>1: 传输错误发生<br>该位由硬件置位, 写 1 到 PDMAISR0 寄存器中的相关中断状态清零位将会清零该位。当 PDMA 访问系统预留地址空间或 PDMA 接收到一个请求但是对应的传输容量为 0 时, 将会发生传输错误。 |
| [28], [23],<br>[18], [13],<br>[8], [3] | TCISTAn | 通道 n 传输完成中断状态位 (n=0~5)<br>0: 传输完成未发生<br>1: 传输完成发生<br>该位由硬件置位, 写 1 到 PDMAISR0 寄存器的相关中断状态清零位将会清零该位。当 PDMA 完成数据传输任务时将发生传输完成事件。                                |
| [27], [22],<br>[17], [12],<br>[7], [2] | HTISTAn | 通道 n 半传输中断状态位 (n=0~5)<br>0: 半传输事件未发生<br>1: 半传输事件发生<br>该位由硬件置位, 写 1 到 PDMAISR0 寄存器的相关中断状态清零位将会清零该位。当 PDMA 完成一半的数据传输任务时将发生半传输完成事件。                           |
| [26], [21],<br>[16], [11],<br>[6], [1] | BEISTAn | 通道 n 块处理结束中断状态位 (n=0~5)<br>0: 块处理结束事件未发生<br>1: 块处理结束事件发生<br>该位由硬件置位, 写 1 到 PDMAISR0 寄存器的相关中断状态清零位将会清零该位。当 PDMA 完成数据块处理任务时将发生块处理结束事件。                       |

| 位                                      | 字段      | 描述                                                                                                                                                                                                                                                                                           |
|----------------------------------------|---------|----------------------------------------------------------------------------------------------------------------------------------------------------------------------------------------------------------------------------------------------------------------------------------------------|
| [25], [20],<br>[15], [10],<br>[5], [0] | GEISTAn | 通道 n 总传输中断状态位 (n=0~5)<br>0: TE、TC、HT 或 BE 事件未发生<br>1: TE、TC、HT 或 BE 事件发生<br>该位由硬件置位，写 1 到 PDMAISR0 寄存器的相关中断状态清零位 GEICLRn 将会清零该位。如果 BE、HT、TC 或 TE 中的任意一个事件发生将发生一个总传输事件。清零 BE、HT、TC 或 TE 中的任意一个事件中断标志位会将 GE 中断标志位清零。注意，如果写 1 到 PDMAISR0 寄存器中的 GEICLRn 位，GE 中断状态标志位和 BE、HT、TC 或 TE 事件中断标志位都将清零。 |

PDMA 中断状态寄存器 1 – PDMAISR1

该寄存器用于定义 PDMA 通道 6~7 的相关中断状态。

偏移量: 0x124  
复位值: 0x0000\_0000

|         |         |         |         |         |         |         |         |         |
|---------|---------|---------|---------|---------|---------|---------|---------|---------|
|         | 31      | 30      | 29      | 28      | 27      | 26      | 25      | 24      |
|         | 保留位     |         |         |         |         |         |         |         |
| 类型 / 复位 |         |         |         |         |         |         |         |         |
|         | 23      | 22      | 21      | 20      | 19      | 18      | 17      | 16      |
|         | 保留位     |         |         |         |         |         |         |         |
| 类型 / 复位 |         |         |         |         |         |         |         |         |
|         | 15      | 14      | 13      | 12      | 11      | 10      | 9       | 8       |
|         | 保留位     |         |         |         |         |         | TEISTA7 | TCISTA7 |
| 类型 / 复位 |         |         |         |         |         |         | RO 0    | RO 0    |
|         | 7       | 6       | 5       | 4       | 3       | 2       | 1       | 0       |
|         | HTISTA7 | BEISTA7 | GEISTA7 | TEISTA6 | TCISTA6 | HTISTA6 | BEISTA6 | GEISTA6 |
| 类型 / 复位 | RO 0    | RO 0    | RO 0    | RO 0    | RO 0    | RO 0    | RO 0    | RO 0    |

| 位        | 字段      | 描述                                                                                                                                                       |
|----------|---------|----------------------------------------------------------------------------------------------------------------------------------------------------------|
| [9], [4] | TEISTAm | 通道 m 传输错误中断状态位 (m=6~7)<br>0: 传输错误未发生<br>1: 传输错误发生<br>该位由硬件置位，写 1 到 PDMAISR1 寄存器中的相关中断状态清零位将会清零该位。当 PDMA 访问系统保留地址空间或 PDMA 接收到一个请求但是对应的传输容量为 0 时，将会发生传输错误。 |
| [8], [3] | TCISTAm | 通道 m 传输完成中断状态位 (m=6~7)<br>0: 传输完成未发生<br>1: 传输完成发生<br>该位由硬件置位，写 1 到 PDMAISR1 寄存器的相关中断状态清零位将会清零该位。当 PDMA 已完成数据传输任务时将发生传输完成事件。                              |

| 位        | 字段      | 描述                                                                                                                                                                                                                                                                                           |
|----------|---------|----------------------------------------------------------------------------------------------------------------------------------------------------------------------------------------------------------------------------------------------------------------------------------------------|
| [7], [2] | HTISTAm | 通道 m 半传输中断状态位 (m=6~7)<br>0: 半传输事件未发生<br>1: 半传输事件发生<br>该位由硬件置位，写 1 到 PDMAISR1 寄存器的相关中断状态清零位将会清零该位。<br>当 PDMA 已完成一半的数据传输任务时将发生半传输完成事件。                                                                                                                                                         |
| [6], [1] | BEISTAm | 通道 m 块传输结束中断状态位 (m=6~7)<br>0: 块传输结束事件未发生<br>1: 块传输结束事件发生<br>该位由硬件置位，写 1 到 PDMAISR1 寄存器的相关中断状态清零位将会清零该位。<br>当 PDMA 已完成数据块处理任务时将发生块传输结束事件。                                                                                                                                                     |
| [5], [0] | GEISTAm | 通道 m 总传输中断状态位 (m=6~7)<br>0: TE、TC、HT 或 BE 事件未发生<br>1: TE、TC、HT 或 BE 事件发生<br>该位由硬件置位，写 1 到 PDMAISR1 寄存器的相关中断状态清零位 GEICLRm 将会清零该位。如果 BE、HT、TC 或 TE 中的任意一个事件发生将发生一个总传输事件。清零 BE、HT、TC 或 TE 中的任意一个事件中断标志位会将 GE 中断标志位清零。注意，如果写 1 到 PDMAISR1 寄存器中的 GEICLRm 位，GE 中断状态标志位和 BE、HT、TC 或 TE 事件中断标志位都将清零。 |

外设直接存储器访问 (PDMA)

## PDMA 中断状态清除寄存器 0 – PDMAISCR0

该寄存器用来将 PDMAISR0 寄存器中的相关中断状态位清零。

偏移量: 0x128

复位值: 0x0000\_0000

|         |         |         |         |         |         |         |         |         |
|---------|---------|---------|---------|---------|---------|---------|---------|---------|
|         | 31      | 30      | 29      | 28      | 27      | 26      | 25      | 24      |
|         | 保留位     |         | TEICLR5 | TCICLR5 | HTICLR5 | BEICLR5 | GEICLR5 | TEICLR4 |
| 类型 / 复位 |         |         | RW 0    | RW 0    | RW 0    | RW 0    | RW 0    | RW 0    |
|         | 23      | 22      | 21      | 20      | 19      | 18      | 17      | 16      |
|         | TCICLR4 | HTICLR4 | BEICLR4 | GEICLR4 | TEICLR3 | TCICLR3 | HTICLR3 | BEICLR3 |
| 类型 / 复位 | RW 0    | RW 0    | RW 0    | RW 0    | RW 0    | RW 0    | RW 0    | RW 0    |
|         | 15      | 14      | 13      | 12      | 11      | 10      | 9       | 8       |
|         | GEICLR3 | TEICLR2 | TCICLR2 | HTICLR2 | BEICLR2 | GEICLR2 | TEICLR1 | TCICLR1 |
| 类型 / 复位 | RW 0    | RW 0    | RW 0    | RW 0    | RW 0    | RW 0    | RW 0    | RW 0    |
|         | 7       | 6       | 5       | 4       | 3       | 2       | 1       | 0       |
|         | HTICLR1 | BEICLR1 | GEICLR1 | TEICLR0 | TCICLR0 | HTICLR0 | BEICLR0 | GEICLR0 |
| 类型 / 复位 | RW 0    | RW 0    | RW 0    | RW 0    | RW 0    | RW 0    | RW 0    | RW 0    |

| 位                                      | 字段       | 描述                                                                                                                                                                                                          |
|----------------------------------------|----------|-------------------------------------------------------------------------------------------------------------------------------------------------------------------------------------------------------------|
| [29], [24],<br>[19], [14],<br>[9], [4] | TEICLRn  | 通道 n 传输错误中断状态清除 (n=0~5)<br>0: 无操作<br>1: 将 PDMAISR0 寄存器中对应的 TEISTAn 位清零<br>写 1 到 TEICLRn 位会将 PDMAISR0 寄存器中的 TEISTAn 位清零。写 1 之后该位会自动清零。                                                                       |
| [28], [23],<br>[18], [13],<br>[8], [3] | TCICLRn  | 通道 n 传输完成中断状态清除 (n=0~5)<br>0: 无操作<br>1: 将 PDMAISR0 寄存器中对应的 TCISTAn 位清零<br>写 1 到 TCICLRn 位会将 PDMAISR0 寄存器中的 TCISTAn 位清零。写 1 之后该位会自动清零。                                                                       |
| [27], [22],<br>[17], [12],<br>[7], [2] | HTRICLRn | 通道 n 半传输中断状态清除 (n=0~5)<br>0: 无操作<br>1: 将 PDMAISR0 寄存器中对应的 HTISTAn 位清零<br>写 1 到 HTRICLRn 位会将 PDMAISR0 寄存器中的 HTISTAn 位清零。写 1 之后该位会自动清零。                                                                       |
| [26], [21],<br>[16], [11],<br>[6], [1] | BEICLRn  | 通道 n 块处理结束中断状态清除 (n=0~5)<br>0: 无操作<br>1: 将 PDMAISR0 寄存器中对应的 BEISTAn 位清零<br>写 1 到 BEICLRn 位会将 PDMAISR0 寄存器中的 BEISTAn 位清零。写 1 之后该位会自动清零。                                                                      |
| [25], [20],<br>[15], [10],<br>[5], [0] | GEICLRn  | 通道 n 总传输事件中中断状态清除 (n=0~5)<br>0: 无操作<br>1: 将 PDMAISR0 寄存器中对应的 TEISTAn、TCISTAn、HTISTAn、BEISTAn 和 GEISTAn 位清零<br>写 1 到 GEICLRn 位会将 PDMAISR0 寄存器中的 GEISTAn、TEISTAn、TCISTAn、HTISTAn 和 BEISTAn 位清零。写 1 之后该位会自动清零。 |

PDMA 中断状态清除寄存器 1 – PDMAISR1

该寄存器用来将 PDMAISR1 寄存器中的相关中断状态位清零。

偏移量: 0x12C  
复位值: 0x0000\_0000

|         |         |         |         |         |         |         |         |         |
|---------|---------|---------|---------|---------|---------|---------|---------|---------|
| 类型 / 复位 | 31      | 30      | 29      | 28      | 27      | 26      | 25      | 24      |
|         | 保留位     |         |         |         |         |         |         |         |
| 类型 / 复位 | 23      | 22      | 21      | 20      | 19      | 18      | 17      | 16      |
|         | 保留位     |         |         |         |         |         |         |         |
| 类型 / 复位 | 15      | 14      | 13      | 12      | 11      | 10      | 9       | 8       |
|         | 保留位     |         |         |         |         |         | TEICLR7 | TCICLR7 |
|         |         |         |         |         |         |         | RW 0    | RW 0    |
| 类型 / 复位 | 7       | 6       | 5       | 4       | 3       | 2       | 1       | 0       |
|         | HTICLR7 | BEICLR7 | GEICLR7 | TEICLR6 | TCICLR6 | HTICLR6 | BEICLR6 | GEICLR6 |
|         | RW 0    | RW 0    | RW 0    | RW 0    | RW 0    | RW 0    | RW 0    | RW 0    |

| 位        | 字段      | 描述                                                                                                                                                                                                          |
|----------|---------|-------------------------------------------------------------------------------------------------------------------------------------------------------------------------------------------------------------|
| [9], [4] | TEICLRm | 通道 m 传输错误中断状态清除 (m=6~7)<br>0: 无操作<br>1: 将 PDMAISR1 寄存器中对应的 TEISTAm 位清零<br>写 1 到 TEICLRm 位会将 PDMAISR1 寄存器中的 TEISTAm 位清零。写 1 之后该位会自动清零。                                                                       |
| [8], [3] | TCICLRm | 通道 m 传输完成中断状态清除 (m=6~7)<br>0: 无操作<br>1: 将 PDMAISR1 寄存器中对应的 TCISTAm 位清零<br>写 1 到 TCICLRm 位会将 PDMAISR1 寄存器中的 TCISTAm 位清零。写 1 之后该位会自动清零。                                                                       |
| [7], [2] | HTICLRm | 通道 m 半传输中断状态清除 (m=6~7)<br>0: 无操作<br>1: 将 PDMAISR1 寄存器中对应的 HTISTAm 位清零<br>写 1 到 HTICLRm 位会将 PDMAISR1 寄存器中的 HTISTAm 位清零。写 1 之后该位会自动清零。                                                                        |
| [6], [1] | BEICLRm | 通道 m 块传输结束中断状态清除 (m=6~7)<br>0: 无操作<br>1: 将 PDMAISR1 寄存器中对应的 BEISTAm 位清零<br>写 1 到 BEICLRm 位会将 PDMAISR1 寄存器中的 BEISTAm 位清零。写 1 之后该位会自动清零。                                                                      |
| [5], [0] | GEICLRm | 通道 m 总传输事件中中断状态清除 (m=6~7)<br>0: 无操作<br>1: 将 PDMAISR1 寄存器中对应的 TEISTAm、TCISTAm、HTISTAm、BEISTAm 和 GEISTAm 位清零<br>写 1 到 GEICLRm 位会将 PDMAISR1 寄存器中的 GEISTAm、TEISTAm、TCISTAm、HTISTAm 和 BEISTAm 位清零。写 1 之后该位会自动清零。 |

## PDMA 中断使能寄存器 0 – PDMAIER0

该寄存器用于使能或除能 PDMA 通道 0~5 相关中断。

偏移量: 0x130

复位值: 0x0000\_0000

|         | 31    | 30    | 29    | 28    | 27    | 26    | 25    | 24    |
|---------|-------|-------|-------|-------|-------|-------|-------|-------|
| 类型 / 复位 | 保留位   |       | TEIE5 | TCIE5 | HTIE5 | BEIE5 | GEIE5 | TEIE4 |
|         |       |       | RW 0  | RW 0  | RW 0  | RW 0  | RW 0  | RW 0  |
|         | 23    | 22    | 21    | 20    | 19    | 18    | 17    | 16    |
| 类型 / 复位 | TCIE4 | HTIE4 | BEIE4 | GEIE4 | TEIE3 | TCIE3 | HTIE3 | BEIE3 |
|         | RW 0  | RW 0  | RW 0  | RW 0  | RW 0  | RW 0  | RW 0  | RW 0  |
|         | 15    | 14    | 13    | 12    | 11    | 10    | 9     | 8     |
| 类型 / 复位 | GEIE3 | TEIE2 | TCIE2 | HTIE2 | BEIE2 | GEIE2 | TEIE1 | TCIE1 |
|         | RW 0  | RW 0  | RW 0  | RW 0  | RW 0  | RW 0  | RW 0  | RW 0  |
|         | 7     | 6     | 5     | 4     | 3     | 2     | 1     | 0     |
| 类型 / 复位 | HTIE1 | BEIE1 | GEIE1 | TEIE0 | TCIE0 | HTIE0 | BEIE0 | GEIE0 |
|         | RW 0  | RW 0  | RW 0  | RW 0  | RW 0  | RW 0  | RW 0  | RW 0  |

| 位                                      | 字段                | 描述                                                                        |
|----------------------------------------|-------------------|---------------------------------------------------------------------------|
| [29], [24],<br>[19], [14],<br>[9], [4] | TEIE <sub>n</sub> | 通道 n 传输错误中断使能控制位 (n=0~5)<br>0: 传输错误中断除能<br>1: 传输错误中断使能<br>该位通过软件置位和清零。    |
| [28], [23],<br>[18], [13],<br>[8], [3] | TCIE <sub>n</sub> | 通道 n 传输完成中断使能控制位 (n=0~5)<br>0: 传输完成中断除能<br>1: 传输完成中断使能<br>该位通过软件置位和清零。    |
| [27], [22],<br>[17], [12],<br>[7], [2] | HTIE <sub>n</sub> | 通道 n 半传输中断使能控制位 (n=0~5)<br>0: 半传输中断除能<br>1: 半传输中断使能<br>该位通过软件置位和清零。       |
| [26], [21],<br>[16], [11],<br>[6], [1] | BEIE <sub>n</sub> | 通道 n 块处理结束中断使能控制位 (n=0~5)<br>0: 块处理结束中断除能<br>1: 块处理结束中断使能<br>该位通过软件置位和清零。 |
| [25], [20],<br>[15], [10],<br>[5], [0] | GEIE <sub>n</sub> | 通道 n 总传输事件中断使能控制位 (n=0~5)<br>0: 总传输事件中断除能<br>1: 总传输事件中断使能<br>该位通过软件置位和清零。 |

PDMA 中断使能寄存器 1 – PDMAIER1

该寄存器用于使能或除能 PDMA 通道 6~7 相关中断。

偏移量: 0x134  
复位值: 0x0000\_0000

|         |       |       |      |       |       |       |       |       |
|---------|-------|-------|------|-------|-------|-------|-------|-------|
| 类型 / 复位 | 31    | 30    | 29   | 28    | 27    | 26    | 25    | 24    |
|         | 保留位   |       |      |       |       |       |       |       |
| 类型 / 复位 | 23    | 22    | 21   | 20    | 19    | 18    | 17    | 16    |
|         | 保留位   |       |      |       |       |       |       |       |
| 类型 / 复位 | 15    | 14    | 13   | 12    | 11    | 10    | 9     | 8     |
|         | 保留位   |       |      |       |       |       | TEIE7 | TCIE7 |
|         |       |       |      |       |       |       | RW 0  | RW 0  |
| 类型 / 复位 | 7     | 6     | 5    | 4     | 3     | 2     | 1     | 0     |
|         | HTIE7 | BEIE7 | GIE7 | TEIE6 | TCIE6 | HTIE6 | BEIE6 | GEIE6 |
|         | RW 0  | RW 0  | RW 0 | RW 0  | RW 0  | RW 0  | RW 0  | RW 0  |

| 位        | 字段                | 描述                                                                      |
|----------|-------------------|-------------------------------------------------------------------------|
| [9], [4] | TEIE <sub>m</sub> | 通道 m 传输错误中断使能位 (m=6~7)<br>0: 传输错误中断除能<br>1: 传输错误中断使能<br>该位通过软件置位和清零     |
| [8], [3] | TCIE <sub>m</sub> | 通道 m 传输完成中断使能位 (m=6~7)<br>0: 传输完成中断除能<br>1: 传输完成中断使能<br>该位通过软件置位和清零     |
| [7], [2] | HTIE <sub>m</sub> | 通道 m 半传输中断使能位 (m=6~7)<br>0: 半传输中断除能<br>1: 半传输中断使能<br>该位通过软件置位和清零        |
| [6], [1] | BEIE <sub>m</sub> | 通道 m 块处理结束中断使能位 (m=6~7)<br>0: 块处理结束中断除能<br>1: 块处理结束中断使能<br>该位通过软件置位和清零。 |
| [5], [0] | GEIE <sub>m</sub> | 通道 m 总传输事件中断使能位 (m=6~7)<br>0: 总传输事件中断除能<br>1: 总传输事件中断使能<br>该位通过软件置位和清零。 |



## 26 外部总线接口 (EBI)

### 简介

外部总线接口可用于访问外部并行接口设备，如 SRAM、Flash 和 LCD 模块。该接口存储映射于 Cortex-M3 内部地址总线。数据和地址线可多路复用，减少了连接外部设备所需引脚数量。总线读/写时序可调整，以符合外部设备时序规格。注意，该接口只支持异步 8-bit 或 16-bit 总线接口。

### 特性

- 可编程接口适用于多种存储器类型
  - 异步静态随机访问存储器 - SRAM
  - 只读存储器 - ROM
  - NOR Flash 存储器
  - 8-bit 或 16-bit 并行总线 CPU 接口设备
- 将 AHB 事务转换为适当的外部设备协议
- 4 个存储器 Bank 且每个存储器 Bank 有独立的片选控制
- 可编程时序，支持广泛的设备
  - 可编程等待状态或外部异步就绪信号控制
  - 可编程总线周转周期
  - 可编程输出使能以及每个存储器 Bank 写使能周期延长
  - 每个存储器 Bank 都有单独的高有效或低有效接口控制信号设置
- 支持页读取模式
- 当 AHB 事务宽度和外部设备宽度不同时，支持自动转换
- 写缓冲器可减少因 AHB 写突发事件而停滞的状况
- 支持复用和非复用的地址线和数据线配置
  - 多达 25 条地址线
  - 多达 16 位总线宽度

功能描述

EBI 模块方框图如图 170 所示。EBI 允许 CPU 和其它总线矩阵主机外设访问外部存储器或设备。EBI 可自动将 AHB 事务转换为外部设备协议。特别是当选择的外部存储器为 16-bit 或 8-bit 宽度时，AHB 的 32-bit 事务将自动分割成连续的 16-bit 或 8-bit 事务进行访问。

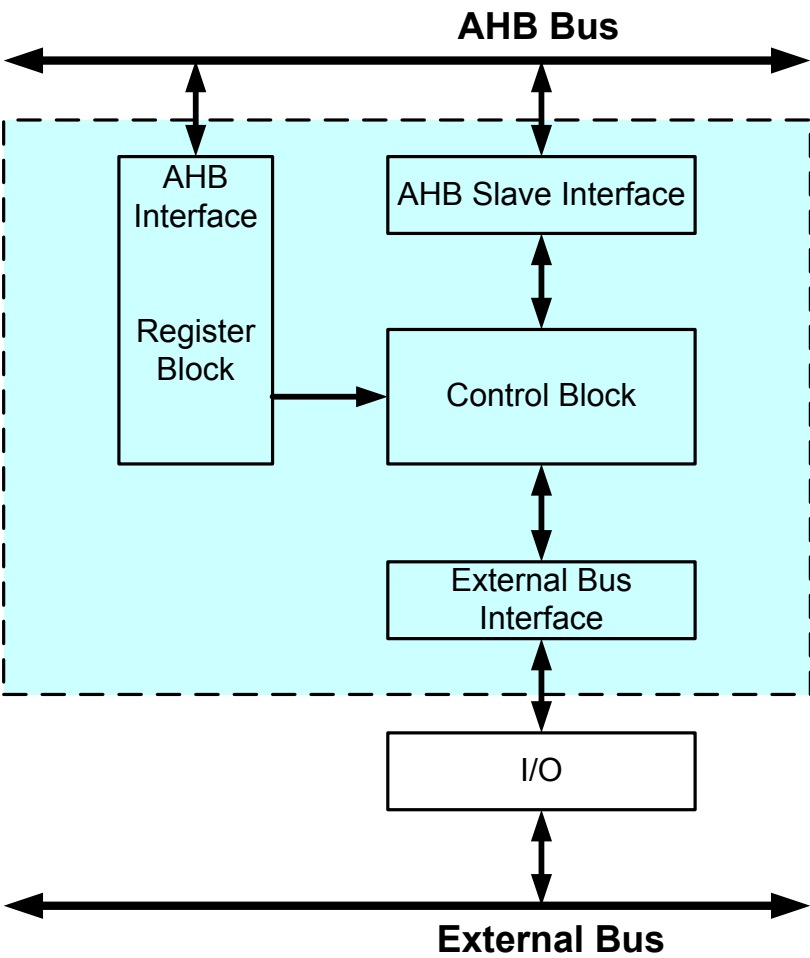

外部总线接口 (EBI)

图 170. EBI 方框图

EBI 支持复用和非复用寻址模式。非复用寻址模式工作效率更高且速度更快，但引脚需求量较大。复用寻址模式工作速度较慢，需要一个外部地址锁存设备，但引脚需求量较小。16 个 EBI\_AD 引脚的功能取决于使用何种寻址模式。在复用模式下，这些引脚既可以用作地址线也可用作数据线。在非复用 8-bit 地址模式下，这 16 个 EBI\_AD 引脚包含地址线和数据线。在复用寻址模式下，如果需要更多地址位和数据位时，借助一个外部锁存器仅使用 16 个 EBI\_AD 引脚便可实现多达 24-bit 的地址位或 16-bit 的数据位。此外，无论在何种寻址模式下，有多达 25 条非复用地址线在 EBI\_A 上可使能用于地址连接。所有支持的模式的细节操作将在接下来的部分介绍。AHB 时钟 (HCLK) 为 EBI 参考时钟。

非复用 8-bit 数据 8-bit 地址模式

此模式支持 8-bit 地址和 8-bit 数据。地址位于 EBI\_AD 线的高 8 位，数据位于低 8 位。可通过设置 EBICR 寄存器的 MODE 字段为 D8A8 来选择此模式。8-bit 模式读和写时序分别如图 171 和图 172 所示。



图 171. EBI 非复用 8-bit 数据 8-bit 地址读操作



图 172. EBI 非复用 8-bit 数据 8-bit 地址写操作

外部总线接口 (EBI)

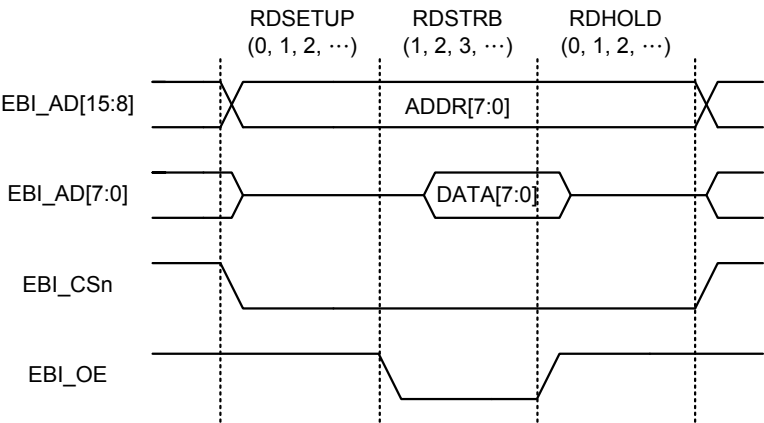
非复用 16-bit 数据 N-bit 地址模式

此模式下，16-bit 数据由 16 个 EBI\_AD 线提供，地址由 EBI\_A 线提供。可通过设置 EBICR 寄存器的 MODE 字段为 D16 来选择此模式。当 EBI\_A 上的 N 个地址线使能时，读和写信号分别如图 173 和图 174 所示。

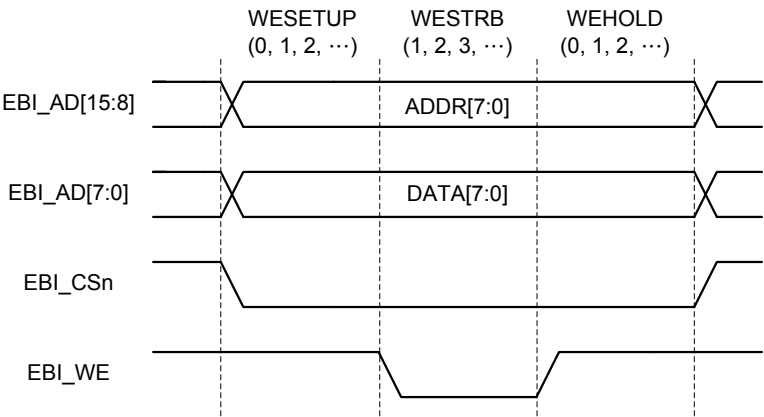

图 173. EBI 非复用 16-bit 数据 N-bit 地址读操作



图 174. EBI 非复用 16-bit 数据 N-bit 地址写操作

由于内部 AHB 地址 (HADDR) 为字节地址 (8-bit), 而 16-bit 宽度的外部设备是按字寻址 (16-bit), 因此实际发给外部设备的地址会根据数据宽度的不同而不同, 如下表所示。

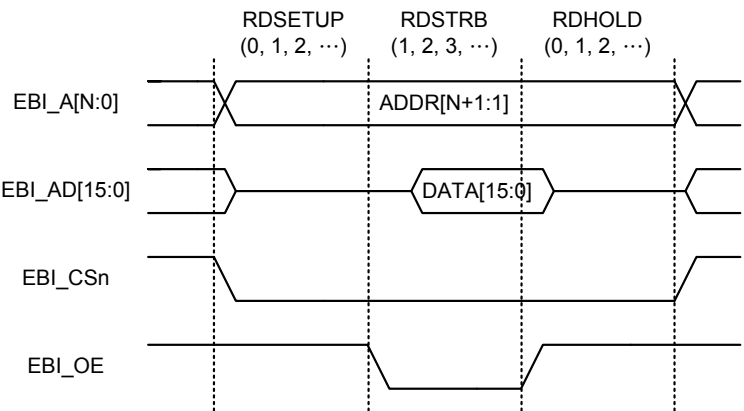
| 存储器宽度  | 发给 EBI 的数据地址              |
|--------|---------------------------|
| 8-bit  | HADDR[N:0] → EBI_A[N:0]   |
| 16-bit | HADDR[N+1:1] → EBI_A[N:0] |

对于 16-bit 的外部设备宽度, EBI 在内部使用 HADDR[N+1:1] 产生地址 EBI\_A[N:0] 给外部设备。无论外部设备存储器宽度为 16-bit 还是 8-bit, EBI\_A[0] 必须连接到外部设备地址的 A[0]。

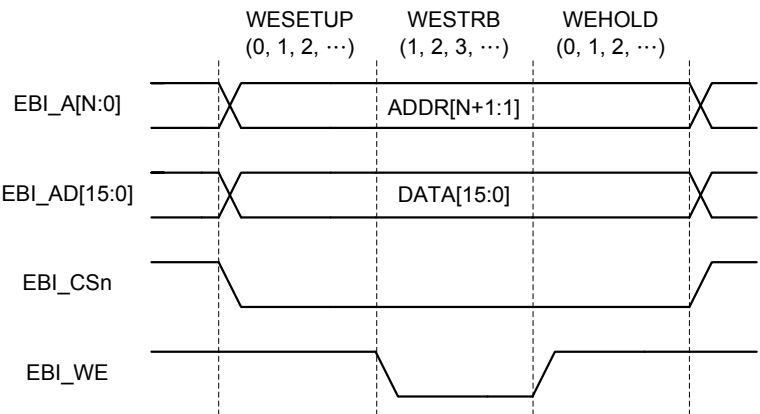
复用 16-bit 数据 16-bit 地址模式

此模式支持 16-bit 地址和 16-bit 数据, 但需要使用一个外部锁存器以及一个额外的 EBI\_ALE 信号。16-bit 地址和 16-bit 数据通过 EBI\_AD 引脚复用。EBI 地址锁存器设置方框图如图 175 所示。可通过设置 EBICR 寄存器的 MODE 字段为 D16A16ALE 来选择此模式。



图 175. EBI 地址锁存器设置方框图

事务开始时地址被输出至 EBI\_AD 线。外部地址锁存器由 EBI\_ALE 信号控制并存储地址。接着根据所需操作数据可被读取或写入。读和写信号分别如图 176 和图 177 所示。



图 176. EBI 复用 16-bit 数据 16-bit 地址读操作

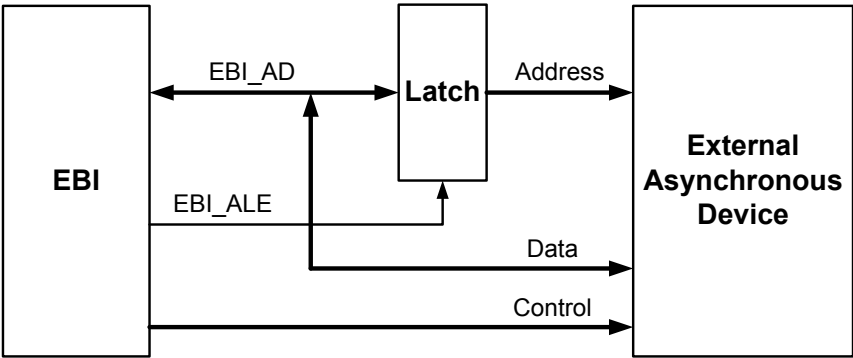

图 177. EBI 复用 16-bit 数据 16-bit 地址写操作

复用 8-bit 数据 24-bit 地址模式

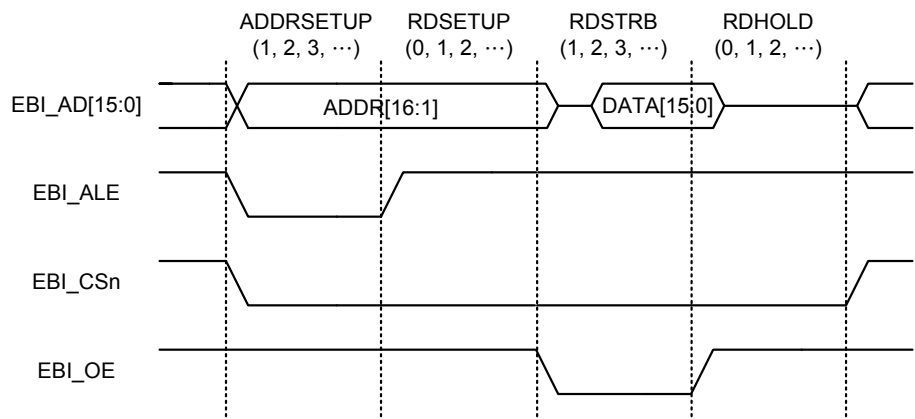
此模式允许 24-bit 地址和 8-bit 数据通过 EBI\_AD[15:0] 线复用以减少引脚使用量，并使用 EBI\_ALE 信号解码 8-bit 数据和 24-bit 地址。EBI\_AD 线的高 8 位，即 EBI\_AD[15:8]，依次用作地址的最高 8 位和最低 8 位。EBI\_AD 线的低 8 位，即 EBI\_AD[7:0]，用于中间 8 位的地址和 8 位的数据。可通过设置 EBICR 寄存器的 MODE 字段为 D8A24ALE 来选择此模式。读和写信号分别如图 178 和图 179 所示。

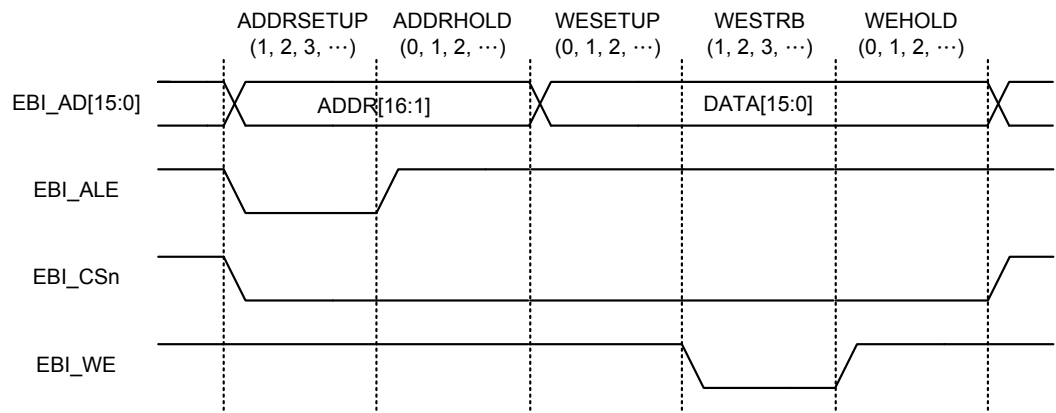

图 178. EBI 复用 8-bit 数据 24-bit 地址读操作



图 179. EBI 复用 8-bit 数据 24-bit 地址写操作

页读取操作

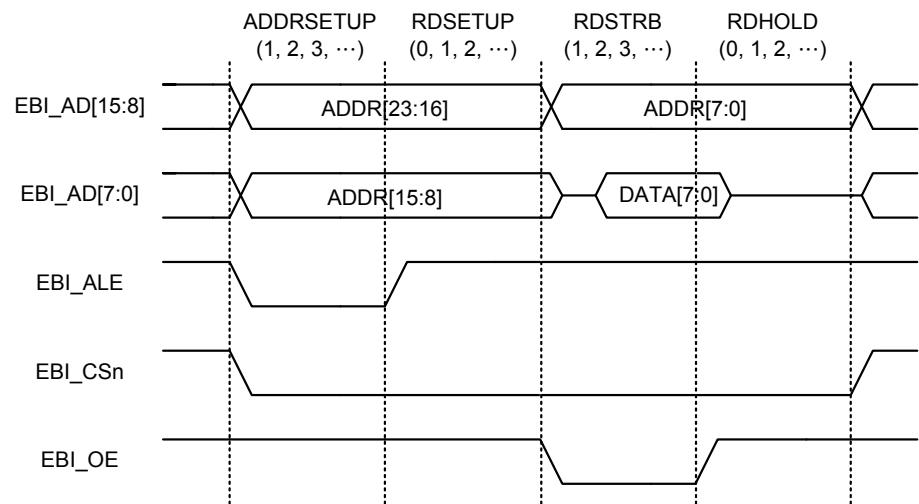
页面模式读取操作相对于传统的异步读取操作性能再次提高。在支持页面模式的设备中，首先进行一个初始的异步读取访问，接着，仅通过改变低位地址便可快速读取相邻的地址。例如，地址 A[3:0] 用于决定一页 16 个地址模式的设备成员。若改变为地址 A[4] 或更高位地址都将停止页读取操作并开始新一轮异步读取访问的时间。页读取模式充分利用了读取相邻地址比读取随机地址速度更快的特点。

通过设置 EBIRTRn 寄存器的 PGEN 位为 1 可使能页面模式操作。若该模式已使能，EBIPCR 寄存器的 RDPG 字段用于定义页内访问的时间，EBIPCR 寄存器的 PAGELEN 字段用于定义一页的地址成员数量。EBIPCR 寄存器的 INCHIT 字段用于定义页面击中是发生在任何一个地址成员还是发生在递增的地址上。宽范围的 AHB 读取被自动转换为多个窄的外部设备读取，由此引发的连续读取可触发页面读取模式。下图显示了适用于所有寻址模式的典型的页面读取时序。

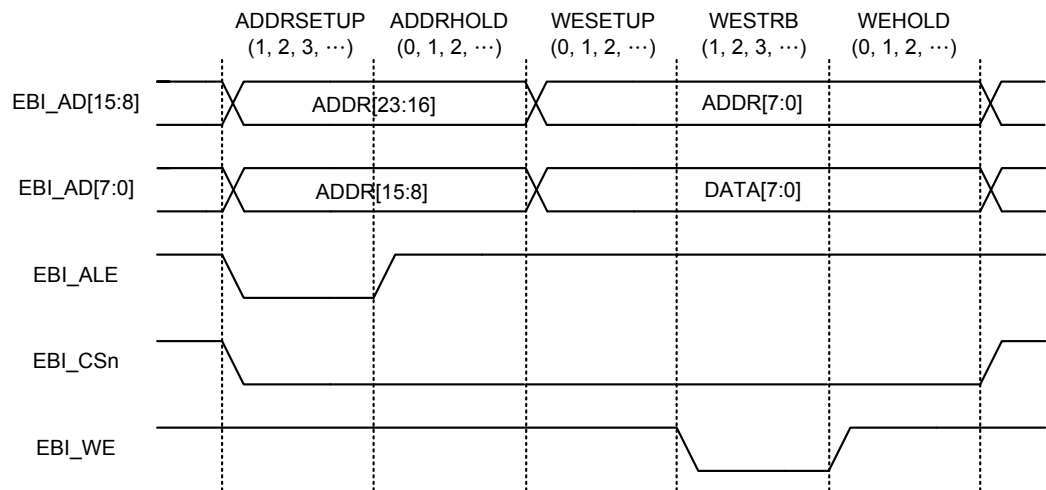

图 180. EBI 非复用 8-bit 数据 8-bit 地址模式页读取操作



图 181. EBI 非复用 16-bit 数据 N-bit 地址模式页读取操作



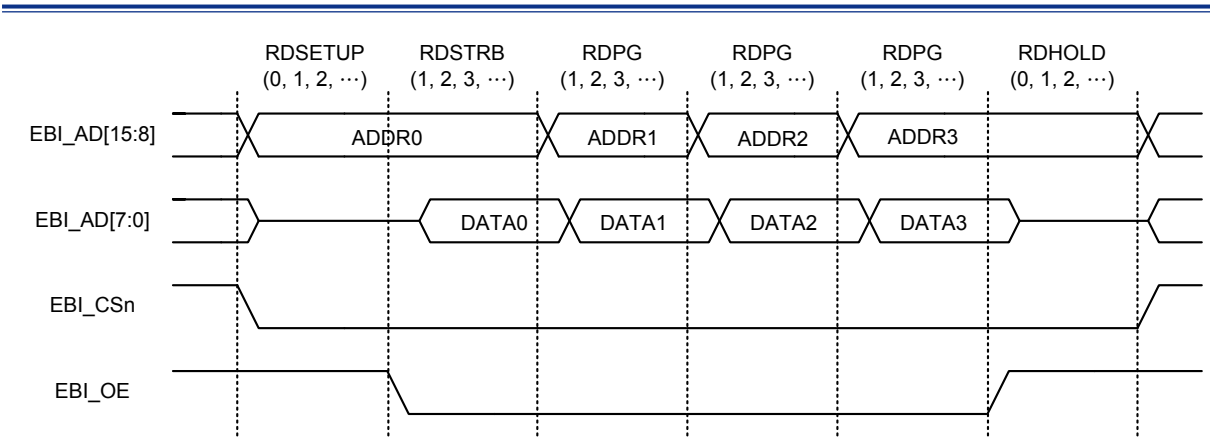

图 182. EBI 复用 16-bit 数据 16-bit 地址模式页读取操作

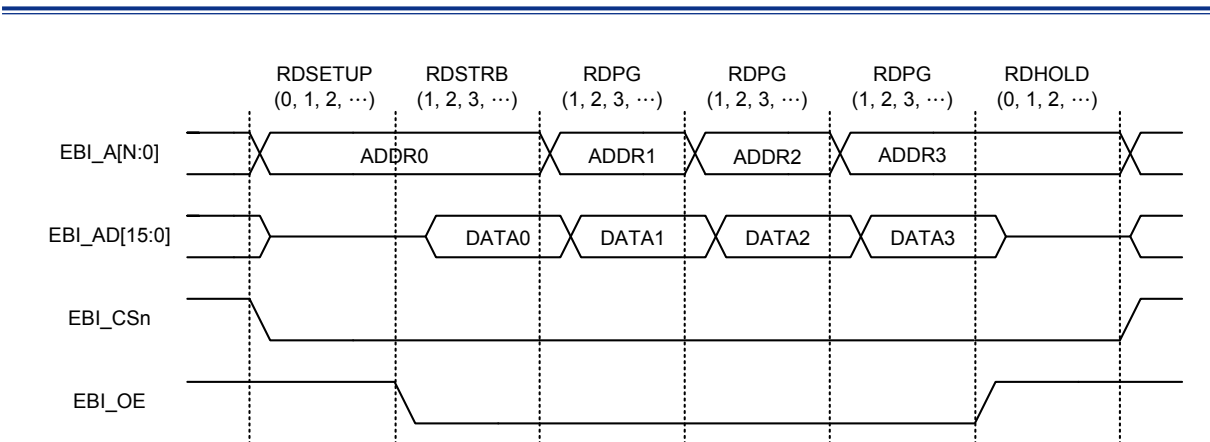

图 183. EBI 复用 8-bit 数据 24-bit 地址模式页读取操作

EBIPCR 寄存器的 PAGEOPEN 字段定义了页读取保持使能的最长时间。对于击中使能页面的新的读取事务,只要在此事务开始阶段还未超过 PAGEOPEN 定义的时间,都是以 RDPG 时序开始。页读取事务在以下情况发生时允许关闭页面模式:

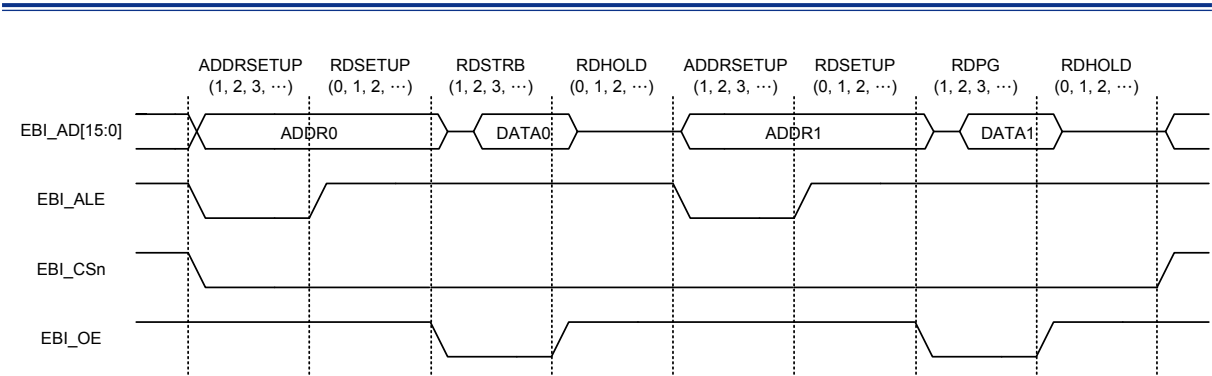
- 在连续的读取事务过程中超过了 PAGEOPEN 定义的时间
- EBI 事务插入一个写操作或一个非页内读取操作
- 无新的 EBI 事务

在图 184 中,由于插入了一个 AHB 传输的非相关地址导致 ADDR2 迟到,因此只有 ADDR1 为页内时序。此时页面模式关闭,ADDR2 为非页内时序,被视为一个正常读取访问。

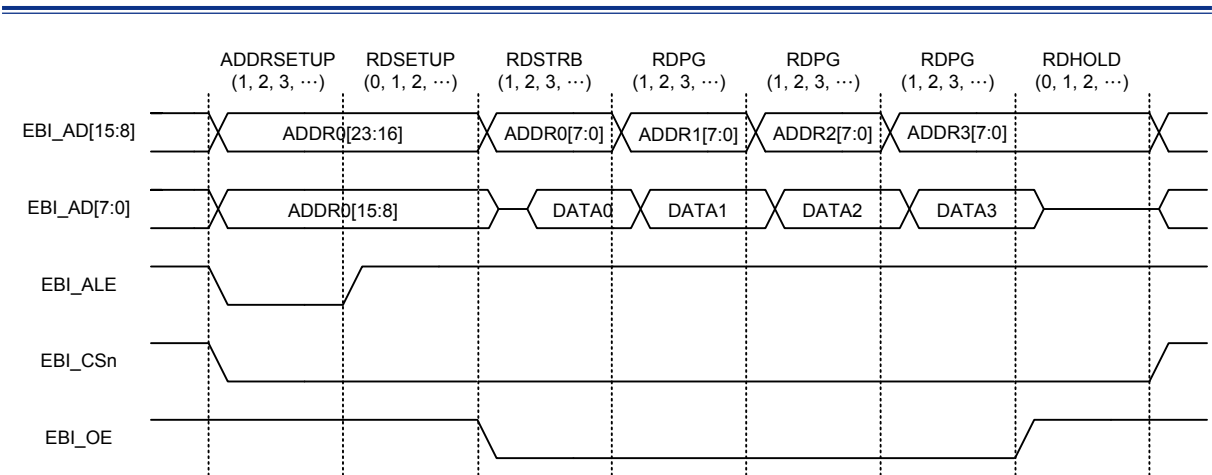

图 184. EBI 页面关闭范例

### 写缓冲器和 EBI 状态

此 EBI 有一个 32-bit 宽的写缓冲器。此缓冲器可用于限制 Cortex-M3 或 PDMA 访问一个潜在低速的外部设备的 AHB 写突发事务造成的停滞。

EBISR 寄存器的 EBIBUSY 状态位用于指示 EBI 的 AHB 事务是否仍保持有效。当执行一个 AHB 读或写操作时,EBIBUSY 位保持为 1,直到与外部设备进行的此事务已结束。

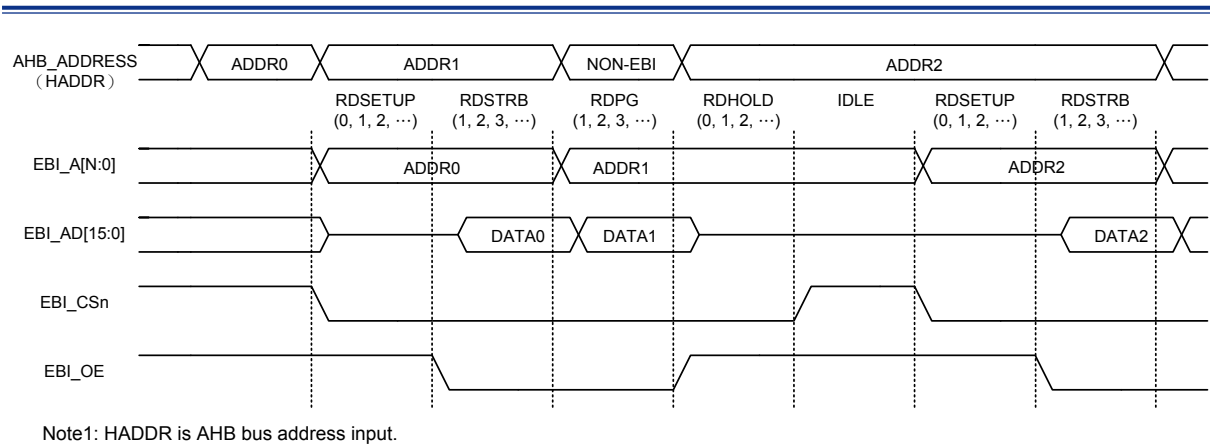
总线周转和空闲周期

EBI\_AD 线可由 EBI 或外部设备驱动，这取决于 EBI 总线的周期状态。RDHOLD 时序参数用于定义总线周转时间，设置此参数时应确保有足够的时间实现外部设备各电气特性。EBI 默认设置是在访问同一个 bank 的各个 EBI 事务之间插入一个 IDLE 周期。图 16 显示了在两个连续的读事务之间插入一个 IDLE 周期。在 IDLE 状态也可提供所需总线周转时间的情况下，RDHOLD 参数可设置为 0。为了增强 EBI 访问性能，可通过设置 EBICR 寄存器的 NOIDLEn 位为 1 来除能 IDLE 状态自动插入功能。图 186 显示了非复用地址模式下两个连续的读操作范例。

以下情况时会自动插入一个 IDLE 周期：

- 当 NOIDLEn 位为 0 时，访问同一个 bank 的两个外部设备事务之间。
- 访问不同 bank 的两个外部设备事务之间。
- EBI\_AD 线上一个读操作和一个紧接着的写操作之间。
- EBI 无外部事务请求时。



图 185. EBI 在同一个 bank 的各个事务之间插入一个 IDLE 周期 (NOIDLE = 0)



图 186. EBI 在同一个 bank 的各个事务之间不插入一个 IDLE 周期 (NOIDLE = 1)

AHB 事务宽度转换

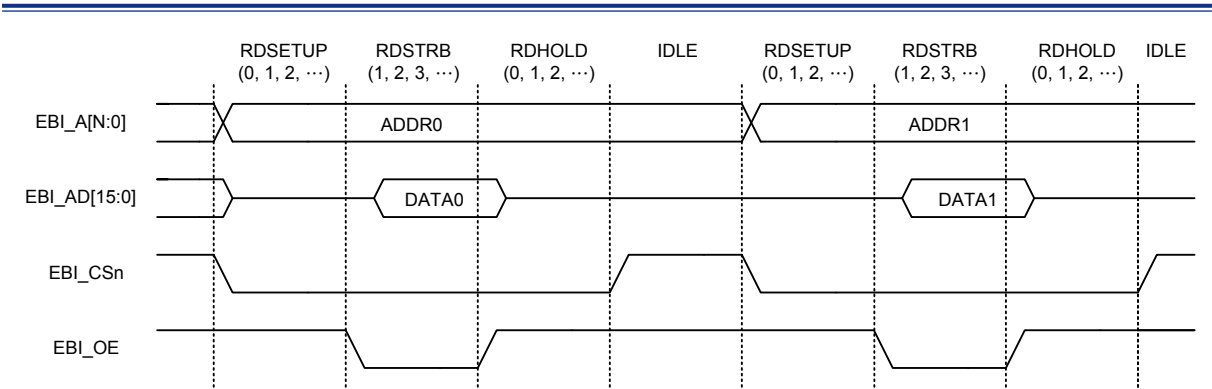
AHB 事务与外部设备的映射取决于外部设备的数据宽度以及是否支持外部设备字节通道。表 69 显示了 AHB 事务与外部设备的 EBI 映射。EBI 可自动将不同的 AHB 事务宽度转换为匹配外部设备总线容量的外部设备事务。

- 若 AHB 主机 (CPU 或 PDMA) 事务宽度大于外部总线事务宽度，EBI 会将 AHB 事务分割且转换为连续多个外部事务，这些外部事务有连续递增的地址并且从 AHB 事务的最低位开始。
- 若 AHB 主机 (CPU 或 PDMA) 事务宽度小于外部总线事务宽度，EBI 的行为取决于字节通道是否可用。当字节通道可用时，使用字节通道选择要读取的数据；当字节通道不可用时，根据外部设备的数据总线宽度读取，忽略多余的数据。当字节通道可用时，使用字节通道选择要写入的数据；当字节通道不可用时，EBI 自动执行读 - 修改 - 写时序。

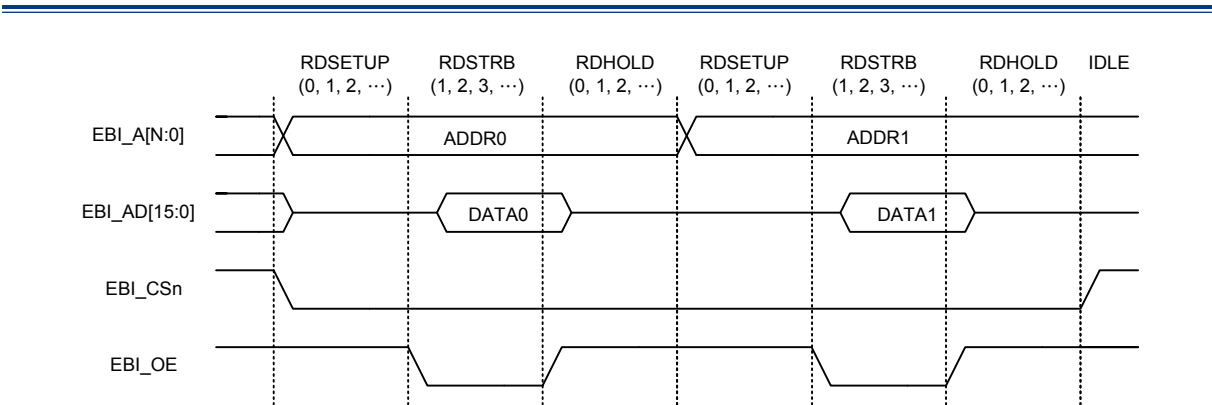
表 69. AHB 事务与外部设备事务的 EBI 映射

| AHB 事务     | 8-bit 外部设备事务  | 16-bit 外部设备事务<br>( 字节通道可用 ) | 16-bit 外部设备事务<br>( 字节通道不可用 )                               |
|------------|---------------|-----------------------------|------------------------------------------------------------|
| 8-bit 读操作  | 1 × 8-bit 读操作 | 1 × 8-bit 读操作<br>( 使用字节通道 ) | 1 × 16-bit 读操作<br>(EBI 忽略多余的数据 )                           |
| 16-bit 读操作 | 2 × 8-bit 读操作 | 1 × 16-bit 读操作              | 1 × 16-bit 读操作                                             |
| 32-bit 读操作 | 4 × 8-bit 读操作 | 2 × 16-bit 读操作              | 2 × 16-bit 读操作                                             |
| 8-bit 写操作  | 1 × 8-bit 写操作 | 1 × 8-bit 写操作<br>( 使用字节通道 ) | 1 × 16-bit 读操作；<br>1 × 16-bit 写操作<br>(EBI 执行读 - 修改 - 写时序 ) |
| 16-bit 写操作 | 2 × 8-bit 写操作 | 1 × 16-bit 写操作              | 1 × 16-bit 写操作                                             |
| 32-bit 写操作 | 4 × 8-bit 写操作 | 2 × 16-bit 写操作              | 2 × 16-bit 写操作                                             |

表 70. AHB 事务与外部设备事务的 EBI 映射 (使用字节通道 EBI\_BL[1:0])

| 外部总线<br>宽度 | 来自 AHB 主机的访问   |                    | 访问外部总线接口 (EBI) |                   |                      |                    |
|------------|----------------|--------------------|----------------|-------------------|----------------------|--------------------|
|            | 访问类型           | 地址<br>HADDR[1:0] 注 | 访问分割           | EBI_A[1:0]<br>输出值 | EBI_AD[15:0]<br>有效数据 | EBI_BL[1:0]<br>输出值 |
| 8-bit      | 字节 (8-bit)     | 0b00               | 无分割            | 0b00              | EBI_AD[7:0]          | 0b10               |
|            |                | 0b01               | 无分割            | 0b01              |                      |                    |
|            |                | 0b10               | 无分割            | 0b10              |                      |                    |
|            |                | 0b11               | 无分割            | 0b11              |                      |                    |
|            | 半字<br>(16-bit) | 0b00               | 1/2 访问         | 0b00              |                      |                    |
|            |                |                    | 2/2 访问         | 0b01              |                      |                    |
|            | 半字<br>(16-bit) | 0b10               | 1/2 访问         | 0b10              |                      |                    |
|            |                |                    | 2/2 访问         | 0b11              |                      |                    |
|            | 字<br>(32-bit)  | 0b00               | 1/4 访问         | 0b00              |                      |                    |
|            |                |                    | 2/4 访问         | 0b01              |                      |                    |
|            |                |                    | 3/4 访问         | 0b10              |                      |                    |
|            |                |                    | 4/4 访问         | 0b11              |                      |                    |
| 16-bit     | 字节 (8-bit)     | 0b00               | 无分割            | 0bx0              | EBI_AD[7:0]          | 0b10               |
|            |                | 0b01               | 无分割            | 0bx0              | EBI_AD[15:8]         | 0b01               |
|            |                | 0b10               | 无分割            | 0bx1              | EBI_AD[7:0]          | 0b10               |
|            |                | 0b11               | 无分割            | 0bx1              | EBI_AD[15:8]         | 0b01               |
|            | 半字<br>(16-bit) | 0b00               | 无分割            | 0bx0              | EBI_AD[15:0]         | 0b00               |
|            |                | 0b10               | 无分割            | 0bx1              | EBI_AD[15:0]         | 0b00               |
|            | 字<br>(32-bit)  | 0b00               | 1/2 访问         | 0bx0              | EBI_AD[15:0]         | 0b00               |
|            |                |                    | 2/2 访问         | 0bx1              | EBI_AD[15:0]         | 0b00               |
|            |                |                    |                |                   |                      |                    |
|            |                |                    |                |                   |                      |                    |

注 1: HADDR 为 AHB 总线地址输入。  
2: 在该表格中, 字节通道极性为低有效。

EBI Bank 访问

EBI 被分为 4 个不同的地址区域 (Bank), 每一个区域有各自单独的 EBI\_CS<sub>n</sub> 线。当访问其中一个区域时, 对应的 EBI\_CS<sub>n</sub> 线置位。这样就有多达 4 个独立的设备可共用 EBI 线且分别通过 EBI\_CS<sub>n</sub> 线识别。每个 Bank 可通过 EBICR 寄存器单独使能或除能。且每个 Bank 可单独定义外部设备的行为, 包括数据宽度、时序定义、页面模式操作和引脚极性。每个 Bank 可访问的数据空间高达 64MB, 如图 18 所示。EBI 区域的地址从存储器映射图的 0x60000000 开始, 还可用于执行代码。当通过 EBI 区域的这个地址开始执行代码时, Cortex-M3 使用系统总线接口捕捉指令。这将导致性能降低, 因为 Cortex-M3 访问堆栈、SRAM 和外设时也需要使用系统总线接口。

为了提高通过 EBI 运行代码的效率, EBI 的 Bank 0 也映射于从 0x1B000000 起的代码空间。当通过这个代码空间运行代码时, Cortex-M3 通过 I/D-Code 总线接口捕捉指令, 则系统总线接口可用于数据访问。通过 I/D-Code 总线捕捉指令可提高性能。

外部总线接口 (EBI)



图 187. EBI Bank 存储器映射

EBI 就绪

一些外部设备可通过插入一个等待信号来指示设备还没结束写或读操作。当外部设备已通过 EBICR 寄存器里对应的 ARDYEN 位使能后，EBI 的 EBI\_ARDY 输入信号可为低速外部设备延长读或写周期。EBI\_ARDY 信号的极性使用 EBIPR 寄存器中的 ARDYPOL 位进行配置。若 ARDYPOL 位设置为低有效，则在 EBI\_ARDY 引脚保持为低期间读或写周期被延长。当外部设备未撤销 EBI\_ARDY 信号时，还提供一个超时检查功能预防系统锁存的情况。若在超时计数周期内未撤销 EBI\_ARDY 信号，将产生一个总线异步就绪超时中断。此超时周期的默认值为 32 个 HLCK 时钟周期。异步就绪超时功能可通过 EBICR 寄存器里对应的 ARDYTDIS 位置位来除能。注意，每个存储器 Bank 可单独设置各自的等待行为。

PDMA 请求

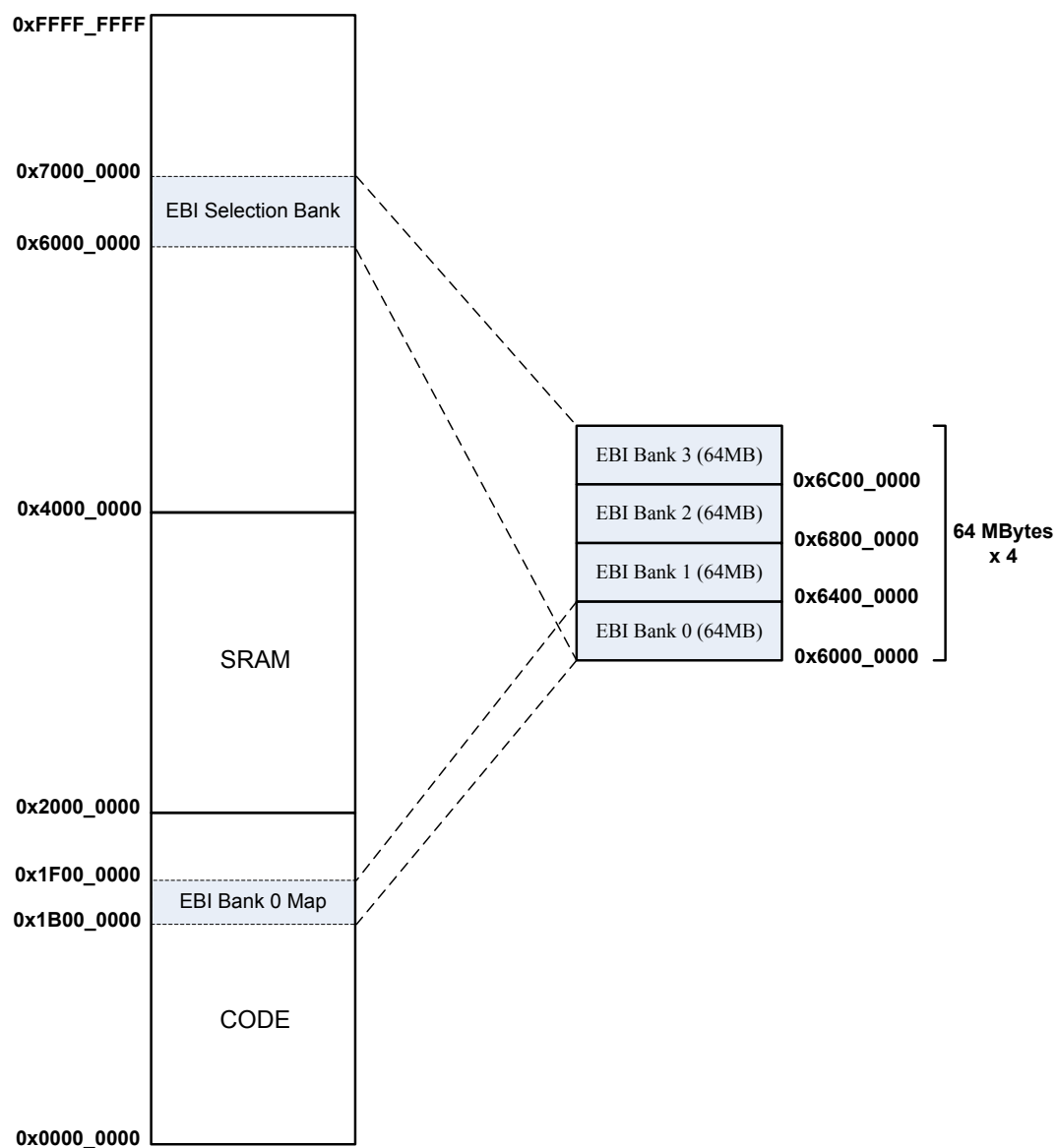
EBI 只支持使用软件触发有效的 PDMA 服务。

寄存器列表

下表显示了 EBI 寄存器和复位值。

表 71. EBI 寄存器列表

| 寄存器                  | 偏移量   | 描述            | 复位值         |
|----------------------|-------|---------------|-------------|
| EBI 基址 = 0x4009_8000 |       |               |             |
| EBICR                | 0x000 | EBI 控制寄存器     | 0x0000_0000 |
| EBIPCR               | 0x004 | EBI 页控制寄存器    | 0x0000_0F00 |
| EBISR                | 0x008 | EBI 状态寄存器     | 0x0000_0010 |
| EBIATR0              | 0x010 | EBI 地址时序寄存器 0 | 0x0000_0F0F |
| EBIRTR0              | 0x014 | EBI 读时序寄存器 0  | 0x000F_3F0F |
| EBIWTR0              | 0x018 | EBI 写时序寄存器 0  | 0x000F_3F0F |
| EBIPR0               | 0x01C | EBI 极性寄存器 0   | 0x0000_0000 |
| EBIATR1              | 0x020 | EBI 地址时序寄存器 1 | 0x0000_0F0F |
| EBIRTR1              | 0x024 | EBI 读时序寄存器 1  | 0x000F_3F0F |
| EBIWTR1              | 0x028 | EBI 写时序寄存器 1  | 0x000F_3F0F |
| EBIPR1               | 0x02C | EBI 极性寄存器 1   | 0x0000_0000 |
| EBIATR2              | 0x030 | EBI 地址时序寄存器 2 | 0x0000_0F0F |
| EBIRTR2              | 0x034 | EBI 读时序寄存器 2  | 0x000F_3F0F |
| EBIWTR2              | 0x038 | EBI 写时序寄存器 2  | 0x000F_3F0F |
| EBIPR2               | 0x03C | EBI 极性寄存器 2   | 0x0000_0000 |
| EBIATR3              | 0x040 | EBI 地址时序寄存器 3 | 0x0000_0F0F |
| EBIRTR3              | 0x044 | EBI 读时序寄存器 3  | 0x000F_3F0F |
| EBIWTR3              | 0x048 | EBI 写时序寄存器 3  | 0x000F_3F0F |
| EBIPR3               | 0x04C | EBI 极性寄存器 3   | 0x0000_0000 |
| EBIENR               | 0x050 | EBI 中断使能寄存器   | 0x0000_0000 |
| EBIIFR               | 0x054 | EBI 中断标志寄存器   | 0x0000_0000 |
| EBIIFCR              | 0x058 | EBI 中断清除寄存器   | 0x0000_0000 |

## 寄存器描述

### EBI 控制寄存器 – EBICR

该寄存器定义了 EBI bank 的控制设置。

偏移量: 0x000

复位值: 0x0000\_0000

|         |           |         |           |         |           |         |           |         |
|---------|-----------|---------|-----------|---------|-----------|---------|-----------|---------|
|         | 31        | 30      | 29        | 28      | 27        | 26      | 25        | 24      |
|         | IDLET     |         |           |         | BLEN3     | BLEN2   | BLEN1     | BLEN0   |
| 类型 / 复位 | RW 0      | RW 0    | RW 0      | RW 0    | RW 0      | RW 0    | RW 0      | RW 0    |
|         | 23        | 22      | 21        | 20      | 19        | 18      | 17        | 16      |
|         | ARDYTDIS3 | ARDYEN3 | ARDYTDIS2 | ARDYEN2 | ARDYTDIS1 | ARDYEN1 | ARDYTDIS0 | ARDYEN0 |
| 类型 / 复位 | RW 0      | RW 0    | RW 0      | RW 0    | RW 0      | RW 0    | RW 0      | RW 0    |
|         | 15        | 14      | 13        | 12      | 11        | 10      | 9         | 8       |
|         | NOIDLE3   | NOIDLE2 | NOIDLE1   | NOIDLE0 | BANKEN3   | BANKEN2 | BANKEN1   | BANKEN0 |
| 类型 / 复位 | RW 0      | RW 0    | RW 0      | RW 0    | RW 0      | RW 0    | RW 0      | RW 0    |
|         | 7         | 6       | 5         | 4       | 3         | 2       | 1         | 0       |
|         | Mode3     |         | Mode2     |         | Mode1     |         | Mode0     |         |
| 类型 / 复位 | RW 0      | RW 0    | RW 0      | RW 0    | RW 0      | RW 0    | RW 0      | RW 0    |

| 位    | 字段        | 描述                                                                                                                    |
|------|-----------|-----------------------------------------------------------------------------------------------------------------------|
| [31] | IDLET     | IDLE 时间<br>该位设置了 EBI 事务之间的周期数。若该位为 0，硬件插入一个周期。以 HCLK 时钟周期为单位。                                                         |
| [27] | BLEN3     | 字节通道使能 3<br>0: 除能 EBI 字节通道功能<br>1: 使能 EBI 字节通道功能<br>使能或除能 Bank 3 的字节通道功能。                                             |
| [26] | BLEN2     | 字节通道使能 2<br>0: 除能 EBI 字节通道功能<br>1: 使能 EBI 字节通道功能<br>使能或除能 Bank 2 的字节通道功能。                                             |
| [25] | BLEN1     | 字节通道使能 1<br>0: 除能 EBI 字节通道功能<br>1: 使能 EBI 字节通道功能<br>使能或除能 Bank 1 的字节通道功能。                                             |
| [24] | BLEN0     | 字节通道使能 0<br>0: 除能 EBI 字节通道功能<br>1: 使能 EBI 字节通道功能<br>使能或除能 Bank 0 的字节通道功能。                                             |
| [23] | ARDYTDIS3 | 异步就绪超时除能 3<br>0: 使能 EBI 异步就绪超时控制功能<br>1: 除能 EBI 异步就绪超时控制功能<br>使能或除能 Bank 3 异步就绪超时功能。默认的异步就绪超时周期为 32 个 HCLK 时钟周期且不可改变。 |



| 位    | 字段        | 描述                                                                                                                    |
|------|-----------|-----------------------------------------------------------------------------------------------------------------------|
| [22] | ARDYEN3   | 异步就绪使能 3<br>0: 除能 EBI 异步就绪控制功能<br>1: 使能 EBI 异步就绪控制功能<br>使能或除能 Bank 3 异步就绪功能。                                          |
| [21] | ARDYTDIS2 | 异步就绪超时除能 2<br>0: 使能 EBI 异步就绪超时控制功能<br>1: 除能 EBI 异步就绪超时控制功能<br>使能或除能 Bank 2 异步就绪超时功能。默认的异步就绪超时周期为 32 个 HCLK 时钟周期且不可改变。 |
| [20] | ARDYEN2   | 异步就绪使能 2<br>0: 除能 EBI 异步就绪控制功能<br>1: 使能 EBI 异步就绪控制功能<br>使能或除能 Bank 2 异步就绪功能。                                          |
| [19] | ARDYTDIS1 | 异步就绪超时除能 1<br>0: 使能 EBI 异步就绪超时控制功能<br>1: 除能 EBI 异步就绪超时控制功能<br>使能或除能 Bank 1 异步就绪超时功能。默认的异步就绪超时周期为 32 个 HCLK 时钟周期且不可改变。 |
| [18] | ARDYEN1   | 异步就绪使能 1<br>0: 除能 EBI 异步就绪控制功能<br>1: 使能 EBI 异步就绪控制功能<br>使能或除能 Bank 1 异步就绪功能。                                          |
| [17] | ARDYTDIS0 | 异步就绪超时除能 0<br>0: 使能 EBI 异步就绪超时控制功能<br>1: 除能 EBI 异步就绪超时控制功能<br>使能或除能 Bank 0 异步就绪超时功能。默认的异步就绪超时周期为 32 个 HCLK 时钟周期且不可改变。 |
| [16] | ARDYEN0   | 异步就绪使能 0<br>0: 除能 EBI 异步就绪控制功能<br>1: 使能 EBI 异步就绪控制功能<br>使能或除能 Bank 0 异步就绪功能。                                          |
| [15] | NOIDLE3   | 无 IDLE 3<br>0: 使能 IDLE 状态插入<br>1: 除能 IDLE 状态插入<br>使能或除能 Bank 3 各事务之间空闲状态插入功能。                                         |
| [14] | NOIDLE2   | 无 IDLE 2<br>0: 使能 IDLE 状态插入<br>1: 除能 IDLE 状态插入<br>使能或除能 Bank 2 各事务之间空闲状态插入功能。                                         |
| [13] | NOIDLE1   | 无 IDLE 1<br>0: 使能 IDLE 状态插入<br>1: 除能 IDLE 状态插入<br>使能或除能 Bank 1 各事务之间空闲状态插入功能。                                         |
| [12] | NOIDLE0   | 无 IDLE 0<br>0: 使能 IDLE 状态插入<br>1: 除能 IDLE 状态插入<br>使能或除能 Bank 0 各事务之间空闲状态插入功能。                                         |

| 位     | 字段      | 描述                                                                         |
|-------|---------|----------------------------------------------------------------------------|
| [11]  | BANKEN3 | Bank 3 使能<br>0: 除能<br>1: 使能<br>该位使能或除能 Bank 3。                             |
| [10]  | BANKEN2 | Bank 2 使能<br>0: 除能<br>1: 使能<br>该位使能或除能 Bank 2。                             |
| [9]   | BANKEN1 | Bank 1 使能<br>0: 除能<br>1: 使能<br>该位使能或除能 Bank 1。                             |
| [8]   | BANKEN0 | Bank 0 使能<br>0: 除能<br>1: 使能<br>该位使能或除能 Bank 0。                             |
| [7:6] | MODE3   | 设置 EBI Bank 3 访问模式<br>00: D8A8<br>01: D16A16ALE<br>10: D8A24ALE<br>11: D16 |
| [5:4] | MODE2   | 设置 EBI Bank 2 访问模式<br>00: D8A8<br>01: D16A16ALE<br>10: D8A24ALE<br>11: D16 |
| [3:2] | MODE1   | 设置 EBI Bank 1 访问模式<br>00: D8A8<br>01: D16A16ALE<br>10: D8A24ALE<br>11: D16 |
| [1:0] | MODE0   | 设置 EBI Bank 0 访问模式<br>00: D8A8<br>01: D16A16ALE<br>10: D8A24ALE<br>11: D16 |

EBI 页控制寄存器 – EBIPCR

该寄存器定义了 EBI 页读取配置。

偏移量: 0x004  
复位值: 0x0000\_0F00

|         |          |      |      |        |      |      |         |      |
|---------|----------|------|------|--------|------|------|---------|------|
|         | 31       | 30   | 29   | 28     | 27   | 26   | 25      | 24   |
|         | 保留位      |      |      |        |      |      |         |      |
| 类型 / 复位 |          |      |      |        |      |      |         |      |
|         | 23       | 22   | 21   | 20     | 19   | 18   | 17      | 16   |
|         | PAGEOPEN |      |      |        |      |      |         |      |
| 类型 / 复位 | RW 0     | RW 0 | RW 0 | RW 0   | RW 0 | RW 0 | RW 0    | RW 0 |
|         | 15       | 14   | 13   | 12     | 11   | 10   | 9       | 8    |
|         | 保留位      |      |      |        | RDPG |      |         |      |
| 类型 / 复位 |          |      |      |        | RW 1 | RW 1 | RW 1    | RW 1 |
|         | 7        | 6    | 5    | 4      | 3    | 2    | 1       | 0    |
|         | 保留位      |      |      | INCHIT | 保留位  |      | PAGELEN |      |
| 类型 / 复位 |          |      |      | RW 0   |      |      | RW 0    | RW 0 |

| 位       | 字段       | 描述                                                                                                                                                 |
|---------|----------|----------------------------------------------------------------------------------------------------------------------------------------------------|
| [23:16] | PAGEOPEN | 页面打开最长时间<br>设置页面打开的最大时间间隔。以一个 HCLK 时钟周期为单位。注意，若页读取模式已使能，PAGEOPEN 字段不可设置为 0。                                                                        |
| [11:8]  | RDPG     | 页读取访问时间<br>0000: 1 个 HCLK 时钟周期<br>0001: 1 个 HCLK 时钟周期<br>0010: 2 个 HCLK 时钟周期<br>.....<br>1111: 15 个 HCLK 时钟周期<br>设置一个页读取访问时间的周期数，以一个 HCLK 时钟周期为单位。 |
| [4]     | INCHIT   | 递增地址击中<br>0: 页击中发生在页内任何一个地址<br>1: 页击中仅发生在递增的地址<br>设置页击中发生在页内任何一个地址或是仅发生在递增的地址。                                                                     |
| [1:0]   | PAGELEN  | 页长度<br>00: 一页有 4 个地址成员<br>01: 一页有 8 个地址成员<br>10: 一页有 16 个地址成员<br>11: 一页有 32 个地址成员<br>设置一页中地址成员的数量。                                                 |

EBI 状态寄存器 – EBISR

该寄存器定义了 EBI 状态。

偏移量: 0x008  
复位值: 0x0000\_0010

|         |     |    |    |         |     |    |    |          |
|---------|-----|----|----|---------|-----|----|----|----------|
| 类型 / 复位 | 31  | 30 | 29 | 28      | 27  | 26 | 25 | 24       |
|         | 保留位 |    |    |         |     |    |    |          |
| 类型 / 复位 | 23  | 22 | 21 | 20      | 19  | 18 | 17 | 16       |
|         | 保留位 |    |    |         |     |    |    |          |
| 类型 / 复位 | 15  | 14 | 13 | 12      | 11  | 10 | 9  | 8        |
|         | 保留位 |    |    |         |     |    |    | EBISMRST |
|         |     |    |    |         |     |    |    | RW 0     |
| 类型 / 复位 | 7   | 6  | 5  | 4       | 3   | 2  | 1  | 0        |
|         | 保留位 |    |    | EBIARDY | 保留位 |    |    | EBIBUSY  |
|         |     |    |    | RO 1    |     |    |    | RO 0     |

| 位   | 字段       | 描述                                                                                           |
|-----|----------|----------------------------------------------------------------------------------------------|
| [8] | EBISMRST | EBI 状态机复位<br>0: 正常<br>1: 复位 EBI 状态机<br>该位写 1 将使 EBI 内部状态机复位到初始状态且保持初始的寄存器设置。                 |
| [4] | EBIARDY  | EBI 异步就绪状态<br>0: EBI_ARDY 无效 (设备处于忙碌状态)<br>1: EBI_ARDY 有效 (设备处于就绪状态)<br>该位指示 EBI_ARDY 引脚的状态。 |
| [0] | EBIBUSY  | EBI 忙碌<br>0: EBI 空闲<br>1: EBI 忙碌<br>该位置位用于指示 EBI 忙于 AHB 事务。                                  |

外部总线接口 (EBI)

**EBI 地址时序寄存器 n – EBIATRn, n = 0 ~ 3**

该寄存器定义了 Bank n (n = 0 ~ 3) 的地址时序。

偏移量: 0x010 (n = 0), 0x20 (n = 1), 0x30 (n = 2), 0x40 (n = 3)

复位值: 0x0000\_0F0F

|         |     |    |    |    |           |    |    |    |
|---------|-----|----|----|----|-----------|----|----|----|
| 类型 / 复位 | 31  | 30 | 29 | 28 | 27        | 26 | 25 | 24 |
|         | 保留位 |    |    |    |           |    |    |    |
| 类型 / 复位 | 23  | 22 | 21 | 20 | 19        | 18 | 17 | 16 |
|         | 保留位 |    |    |    |           |    |    |    |
| 类型 / 复位 | 15  | 14 | 13 | 12 | 11        | 10 | 9  | 8  |
|         | 保留位 |    |    |    | ADDRHOLD  |    |    |    |
|         |     |    |    |    | RW        | 1  | RW | 1  |
| 类型 / 复位 | 7   | 6  | 5  | 4  | 3         | 2  | 1  | 0  |
|         | 保留位 |    |    |    | ADDRSETUP |    |    |    |
|         |     |    |    |    | RW        | 1  | RW | 1  |

| 位      | 字段        | 描述                                                                         |
|--------|-----------|----------------------------------------------------------------------------|
| [11:8] | ADDRHOLD  | 地址保持时间<br>设置 EBI_ALE 置位后 EBI_AD 总线上地址保持的周期数。该字段可设为 0。                      |
| [3:0]  | ADDRSETUP | 地址设置时间<br>设置 EBI_ALE 置位前 EBI_AD 总线上地址设置的周期数。若设为 0，硬件插入一个周期，以 HCLK 时钟周期为单位。 |

**EBI 读时序寄存器 n – EBIRTRn, n = 0 ~ 3**

该寄存器定义了 Bank n (n = 0 ~ 3) 的读时序设置。

偏移量: 0x014 (n = 0), 0x24 (n = 1), 0x34 (n = 2), 0x44 (n = 3)

复位值: 0x000F\_3F0F

|         |     |    |        |      |         |      |      |      |
|---------|-----|----|--------|------|---------|------|------|------|
|         | 31  | 30 | 29     | 28   | 27      | 26   | 25   | 24   |
|         | 保留位 |    |        |      |         |      |      | PGEN |
| 类型 / 复位 |     |    |        |      |         |      |      | RW 0 |
|         | 23  | 22 | 21     | 20   | 19      | 18   | 17   | 16   |
|         | 保留位 |    |        |      | RDHOLD  |      |      |      |
| 类型 / 复位 |     |    |        |      | RW 1    | RW 1 | RW 1 | RW 1 |
|         | 15  | 14 | 13     | 12   | 11      | 10   | 9    | 8    |
|         | 保留位 |    | RDSTRB |      |         |      |      |      |
| 类型 / 复位 |     |    | RW 1   | RW 1 | RW 1    | RW 1 | RW 1 | RW 1 |
|         | 7   | 6  | 5      | 4    | 3       | 2    | 1    | 0    |
|         | 保留位 |    |        |      | RDSETUP |      |      |      |
| 类型 / 复位 |     |    |        |      | RW 1    | RW 1 | RW 1 | RW 1 |

| 位       | 字段      | 描述                                                                            |
|---------|---------|-------------------------------------------------------------------------------|
| [24]    | PGEN    | 页使能<br>0: 页读取除能<br>1: 页读取使能<br>该位用于使能对应 Bank 的页读取模式。                          |
| [19:16] | RDHOLD  | 读保持时间<br>该位用于设置 EBI_OE 信号无效后 EBI_CS <sub>n</sub> 保持有效的周期数。该时间用于总线周转。          |
| [13:8]  | RDSTRB  | 读选通时间<br>设置 EBI_OE 保持有效的周期数。经过此特定的时间后，数据被读取。若该字段设为 0，硬件插入一个周期，以 HCLK 时钟周期为单位。 |
| [3:0]   | RDSETUP | 读设置时间<br>设置 EBI_OE 有效前地址设置所用的周期数。以 HCLK 时钟周期为单位。                              |

EBI 写时序寄存器 n – EBIWTRn, n = 0 ~ 3

该寄存器定义了 bank n (n = 0 ~ 3) 的写时序设置。

偏移量: 0x018 (n = 0), 0x28 (n = 1), 0x38 (n = 2), 0x48 (n = 3)

复位值: 0x000F\_3F0F

|         |     |    |        |      |         |      |      |      |
|---------|-----|----|--------|------|---------|------|------|------|
|         | 31  | 30 | 29     | 28   | 27      | 26   | 25   | 24   |
|         | 保留位 |    |        |      |         |      |      |      |
| 类型 / 复位 |     |    |        |      |         |      |      |      |
|         | 23  | 22 | 21     | 20   | 19      | 18   | 17   | 16   |
|         | 保留位 |    |        |      | WRHOLD  |      |      |      |
| 类型 / 复位 |     |    |        |      | RW 1    | RW 1 | RW 1 | RW 1 |
|         | 15  | 14 | 13     | 12   | 11      | 10   | 9    | 8    |
|         | 保留位 |    | WRSTRB |      |         |      |      |      |
| 类型 / 复位 |     |    | RW 1   | RW 1 | RW 1    | RW 1 | RW 1 | RW 1 |
|         | 7   | 6  | 5      | 4    | 3       | 2    | 1    | 0    |
|         | 保留位 |    |        |      | WRSETUP |      |      |      |
| 类型 / 复位 |     |    |        |      | RW 1    | RW 1 | RW 1 | RW 1 |

| 位       | 字段      | 描述                                                            |
|---------|---------|---------------------------------------------------------------|
| [19:16] | WEHOLD  | 写保持时间<br>设置 EBI_WE 信号无效后 EBI_CS <sub>n</sub> 保持有效的周期数。        |
| [13:8]  | WESTRB  | 写选通时间<br>设置 EBI_WE 保持有效的周期数。若该字段设为 0，硬件插入一个周期，以 HCLK 时钟周期为单位。 |
| [3:0]   | WESETUP | 写设置时间<br>设置 EBI_WE 有效前地址设置所用的周期数。以 HCLK 时钟周期为单位。              |

**EBI 极性寄存器 n – EBIPR, n = 0 ~ 3**

该寄存器定义了 Bank n (n = 0 ~ 3) EBI 控制信号的极性。

偏移量: 0x01C (n = 0), 0x2C (n = 1), 0x3C (n = 2), 0x4C (n = 3)

复位值: 0x0000\_0000

|         |     |    |       |         |        |       |       |       |
|---------|-----|----|-------|---------|--------|-------|-------|-------|
| 类型 / 复位 | 31  | 30 | 29    | 28      | 27     | 26    | 25    | 24    |
|         | 保留位 |    |       |         |        |       |       |       |
| 类型 / 复位 | 23  | 22 | 21    | 20      | 19     | 18    | 17    | 16    |
|         | 保留位 |    |       |         |        |       |       |       |
| 类型 / 复位 | RW  | 0  | RW    | 0       | RW     | 0     |       |       |
|         | 15  | 14 | 13    | 12      | 11     | 10    | 9     | 8     |
| 类型 / 复位 | 保留位 |    |       |         |        |       |       |       |
|         | 7   | 6  | 5     | 4       | 3      | 2     | 1     | 0     |
| 类型 / 复位 | 保留位 |    | BLPOL | ARDYPOL | ALEPOL | WEPOL | OEPOL | CSPOL |
|         |     |    | RW    | 0       | RW     | 0     | RW    | 0     |
|         |     |    |       |         |        |       |       |       |
|         |     |    |       |         |        |       |       |       |
|         |     |    |       |         |        |       |       |       |
|         |     |    |       |         |        |       |       |       |
|         |     |    |       |         |        |       |       |       |
|         |     |    |       |         |        |       |       |       |
|         |     |    |       |         |        |       |       |       |
|         |     |    |       |         |        |       |       |       |
|         |     |    |       |         |        |       |       |       |
|         |     |    |       |         |        |       |       |       |
|         |     |    |       |         |        |       |       |       |
|         |     |    |       |         |        |       |       |       |
|         |     |    |       |         |        |       |       |       |
|         |     |    |       |         |        |       |       |       |
|         |     |    |       |         |        |       |       |       |
|         |     |    |       |         |        |       |       |       |
|         |     |    |       |         |        |       |       |       |
|         |     |    |       |         |        |       |       |       |
|         |     |    |       |         |        |       |       |       |
|         |     |    |       |         |        |       |       |       |
|         |     |    |       |         |        |       |       |       |
|         |     |    |       |         |        |       |       |       |
|         |     |    |       |         |        |       |       |       |
|         |     |    |       |         |        |       |       |       |
|         |     |    |       |         |        |       |       |       |
|         |     |    |       |         |        |       |       |       |
|         |     |    |       |         |        |       |       |       |
|         |     |    |       |         |        |       |       |       |
|         |     |    |       |         |        |       |       |       |
|         |     |    |       |         |        |       |       |       |
|         |     |    |       |         |        |       |       |       |
|         |     |    |       |         |        |       |       |       |
|         |     |    |       |         |        |       |       |       |
|         |     |    |       |         |        |       |       |       |
|         |     |    |       |         |        |       |       |       |
|         |     |    |       |         |        |       |       |       |
|         |     |    |       |         |        |       |       |       |
|         |     |    |       |         |        |       |       |       |
|         |     |    |       |         |        |       |       |       |
|         |     |    |       |         |        |       |       |       |
|         |     |    |       |         |        |       |       |       |
|         |     |    |       |         |        |       |       |       |
|         |     |    |       |         |        |       |       |       |
|         |     |    |       |         |        |       |       |       |
|         |     |    |       |         |        |       |       |       |
|         |     |    |       |         |        |       |       |       |
|         |     |    |       |         |        |       |       |       |
|         |     |    |       |         |        |       |       |       |
|         |     |    |       |         |        |       |       |       |
|         |     |    |       |         |        |       |       |       |
|         |     |    |       |         |        |       |       |       |
|         |     |    |       |         |        |       |       |       |
|         |     |    |       |         |        |       |       |       |
|         |     |    |       |         |        |       |       |       |
|         |     |    |       |         |        |       |       |       |
|         |     |    |       |         |        |       |       |       |
|         |     |    |       |         |        |       |       |       |
|         |     |    |       |         |        |       |       |       |
|         |     |    |       |         |        |       |       |       |
|         |     |    |       |         |        |       |       |       |
|         |     |    |       |         |        |       |       |       |
|         |     |    |       |         |        |       |       |       |
|         |     |    |       |         |        |       |       |       |
|         |     |    |       |         |        |       |       |       |
|         |     |    |       |         |        |       |       |       |
|         |     |    |       |         |        |       |       |       |
|         |     |    |       |         |        |       |       |       |
|         |     |    |       |         |        |       |       |       |
|         |     |    |       |         |        |       |       |       |
|         |     |    |       |         |        |       |       |       |
|         |     |    |       |         |        |       |       |       |
|         |     |    |       |         |        |       |       |       |
|         |     |    |       |         |        |       |       |       |
|         |     |    |       |         |        |       |       |       |
|         |     |    |       |         |        |       |       |       |
|         |     |    |       |         |        |       |       |       |
|         |     |    |       |         |        |       |       |       |
|         |     |    |       |         |        |       |       |       |
|         |     |    |       |         |        |       |       |       |
|         |     |    |       |         |        |       |       |       |
|         |     |    |       |         |        |       |       |       |
|         |     |    |       |         |        |       |       |       |
|         |     |    |       |         |        |       |       |       |
|         |     |    |       |         |        |       |       |       |
|         |     |    |       |         |        |       |       |       |
|         |     |    |       |         |        |       |       |       |
|         |     |    |       |         |        |       |       |       |
|         |     |    |       |         |        |       |       |       |
|         |     |    |       |         |        |       |       |       |
|         |     |    |       |         |        |       |       |       |
|         |     |    |       |         |        |       |       |       |
|         |     |    |       |         |        |       |       |       |
|         |     |    |       |         |        |       |       |       |
|         |     |    |       |         |        |       |       |       |
|         |     |    |       |         |        |       |       |       |
|         |     |    |       |         |        |       |       |       |
|         |     |    |       |         |        |       |       |       |
|         |     |    |       |         |        |       |       |       |
|         |     |    |       |         |        |       |       |       |
|         |     |    |       |         |        |       |       |       |
|         |     |    |       |         |        |       |       |       |
|         |     |    |       |         |        |       |       |       |
|         |     |    |       |         |        |       |       |       |
|         |     |    |       |         |        |       |       |       |
|         |     |    |       |         |        |       |       |       |
|         |     |    |       |         |        |       |       |       |
|         |     |    |       |         |        |       |       |       |
|         |     |    |       |         |        |       |       |       |
|         |     |    |       |         |        |       |       |       |
|         |     |    |       |         |        |       |       |       |
|         |     |    |       |         |        |       |       |       |
|         |     |    |       |         |        |       |       |       |
|         |     |    |       |         |        |       |       |       |
|         |     |    |       |         |        |       |       |       |
|         |     |    |       |         |        |       |       |       |
|         |     |    |       |         |        |       |       |       |
|         |     |    |       |         |        |       |       |       |
|         |     |    |       |         |        |       |       |       |
|         |     |    |       |         |        |       |       |       |
|         |     |    |       |         |        |       |       |       |
|         |     |    |       |         |        |       |       |       |
|         |     |    |       |         |        |       |       |       |
|         |     |    |       |         |        |       |       |       |
|         |     |    |       |         |        |       |       |       |
|         |     |    |       |         |        |       |       |       |
|         |     |    |       |         |        |       |       |       |
|         |     |    |       |         |        |       |       |       |
|         |     |    |       |         |        |       |       |       |
|         |     |    |       |         |        |       |       |       |
|         |     |    |       |         |        |       |       |       |
|         |     |    |       |         |        |       |       |       |
|         |     |    |       |         |        |       |       |       |
|         |     |    |       |         |        |       |       |       |
|         |     |    |       |         |        |       |       |       |
|         |     |    |       |         |        |       |       |       |
|         |     |    |       |         |        |       |       |       |
|         |     |    |       |         |        |       |       |       |
|         |     |    |       |         |        |       |       |       |
|         |     |    |       |         |        |       |       |       |
|         |     |    |       |         |        |       |       |       |
|         |     |    |       |         |        |       |       |       |
|         |     |    |       |         |        |       |       |       |

| 位   | 字段      | 描述                                                                        |
|-----|---------|---------------------------------------------------------------------------|
| [5] | BLPOL   | 字节通道极性<br>0: EBI_BL 低有效<br>1: EBI_BL 高有效<br>该位设置 EBI_BL 引脚的极性。            |
| [4] | ARDYPOL | 异步就绪极性<br>0: EBI_ARDY 低有效<br>1: EBI_ARDY 高有效<br>该位设置 EBI_ARDY 引脚的极性。      |
| [3] | ALEPOL  | 地址锁存极性<br>0: EBI_ALE 低有效<br>1: EBI_ALE 高有效<br>该位设置 EBI_ALE 引脚的极性。         |
| [2] | WEPOL   | 写使能极性<br>0: EBI_WE 低有效<br>1: EBI_WE 高有效<br>该位设置 EBI_WE 引脚的极性。             |
| [1] | OEOPOL  | 输出使能极性<br>0: EBI_OE 低有效<br>1: EBI_OE 高有效<br>该位设置 EBI_OE 引脚的极性。            |
| [0] | CSPOL   | 片选极性<br>0: EBI_CS 低有效<br>1: EBI_CS 高有效<br>该位设置 EBI_CS <sub>n</sub> 引脚的极性。 |



EBI 中断使能寄存器 – EBIENR

该寄存器定义了 EBI 中断使能控制。

偏移量: 0x050  
复位值: 0x0000\_0000

|         |      |    |    |    |    |           |           |           |
|---------|------|----|----|----|----|-----------|-----------|-----------|
|         | 31   | 30 | 29 | 28 | 27 | 26        | 25        | 24        |
|         | 保留位  |    |    |    |    |           |           |           |
| 类型 / 复位 | RW 0 |    |    |    |    |           |           |           |
|         | 23   | 22 | 21 | 20 | 19 | 18        | 17        | 16        |
|         | 保留位  |    |    |    |    |           |           |           |
| 类型 / 复位 |      |    |    |    |    |           |           |           |
|         | 15   | 14 | 13 | 12 | 11 | 10        | 9         | 8         |
|         | 保留位  |    |    |    |    |           |           |           |
| 类型 / 复位 |      |    |    |    |    |           |           |           |
|         | 7    | 6  | 5  | 4  | 3  | 2         | 1         | 0         |
|         | 保留位  |    |    |    |    | ACCRSTIEN | ACCDISIEN | ARDYTOIEN |
| 类型 / 复位 |      |    |    |    |    | RW 0      | RW 0      | RW 0      |

| 位   | 字段        | 描述                                                 |
|-----|-----------|----------------------------------------------------|
| [2] | ACCRSTIEN | EBI 状态机复位情况下处理事务时使能中断 (EBISR 寄存器的 EBISMRST 位设置为 1) |
| [1] | ACCDISIEN | 处理除能的 Bank 时使能中断                                   |
| [0] | ARDYTOIEN | EBI 异步就绪超时时使能中断                                    |

EBI 中断标志寄存器 – EBIIFR

该寄存器定义了 EBI 中断标志。

|         |                     |
|---------|---------------------|
| 偏移量:    | 0x054               |
| 复位值:    | 0x0000_0000         |
|         |                     |
|         | 3130292827262524    |
| 类型 / 复位 | 保留位                 |
|         |                     |
|         | 2322212019181716    |
| 类型 / 复位 | 保留位                 |
|         |                     |
|         | 15141312111098      |
| 类型 / 复位 | 保留位                 |
|         |                     |
|         | 76543210            |
| 类型 / 复位 | 保留位ACCERRIFARDYTOIF |
|         | RO 0RO 0            |

| 位   | 字段       | 描述                                   |
|-----|----------|--------------------------------------|
| [1] | ACCERRIF | 当 EBI 访问除能的 Bank 或者 EBI 状态机复位时此位置 1。 |
| [0] | ARDYTOIF | 当 EBI 异步就绪超时计数器达到预设值时此位置 1。          |

外部总线接口 (EBI)

EBI 中断清除寄存器 – EBIFCR

该寄存器定义了 EBI 中断清除功能。

|            |                     |
|------------|---------------------|
| 偏移量:       | 0x058               |
| 复位值:       | 0x0000_0000         |
| Type/Reset | 3130292827262524    |
|            | 保留位                 |
| 类型 / 复位    | 2322212019181716    |
|            | 保留位                 |
| 类型 / 复位    | 15141312111098      |
|            | 保留位                 |
| 类型 / 复位    | 76543210            |
|            | 保留位ACCERRICARDYTOIC |
|            | WO 0WO 0            |

| 位   | 字段       | 描述                                                    |
|-----|----------|-------------------------------------------------------|
| [1] | ACCERRIC | 写 1 清除访问除能的 Bank 或 EBI 状态机复位时产生的中断标志位。若软件读取此位仅返回 0 值。 |
| [0] | ARDYTOIC | 写 1 清除 EBI 异步就绪超时中断标志位。若软件读取此位仅返回 0 值。                |



## 功能描述

### I²S 主机和从机模式

I²S 可工作于从机或主机模式。在 I²S 模块中，这两个模式的区别在于决定数据传输时序的字选择 (WS) 信号。

- 在主机模式下，字选择信号由内部时钟频率发生器产生。
- 在从机模式下，字选择信号通过 I2S\_WS 引脚输入。
- 当 I²S 总线使能时，字选择信号和位时钟信号由总线主机连续发出。
- 静音控制位使发送通道处于静音状态。当静音模式使能时，发送通道 FIFO 正常运行，但输出数据流将被丢弃使用 0 替代。该位并不影响接收通道，所以数据接收正常进行。



图 189. I²S 主 / 从机简易配置

I²S 时钟频率发生器

I²S 的主时钟 (I2S\_MCLK) 和位时钟 (I2S\_BCLK) 由 I2SCDR 寄存器里的相关值决定。I²S 位时钟频率设置决定于所需的音频采样频率、所用的数据格式 (立体声或单声道) 以及数据大小。主时钟频率 (I2S\_MCLK) 产生需要使用一个小数时钟分频器, 此分频器将 I²S PCLK 频率进行分频。合理设置分子 (X) 和分母 (Y) 的值从而产生一个主时钟 (I2S\_MCLK) 两倍的频率值。分频器的输出频率除以 2 从而使输出时钟占空比更均匀。I²S 时钟发生器方框图如图 3 所示。小数频率分频器公式如下:

$$I2S\_MCLK = (1/2) \times PCLK \times (X/Y), 2X \leq Y, X \neq 0, Y \neq 0$$

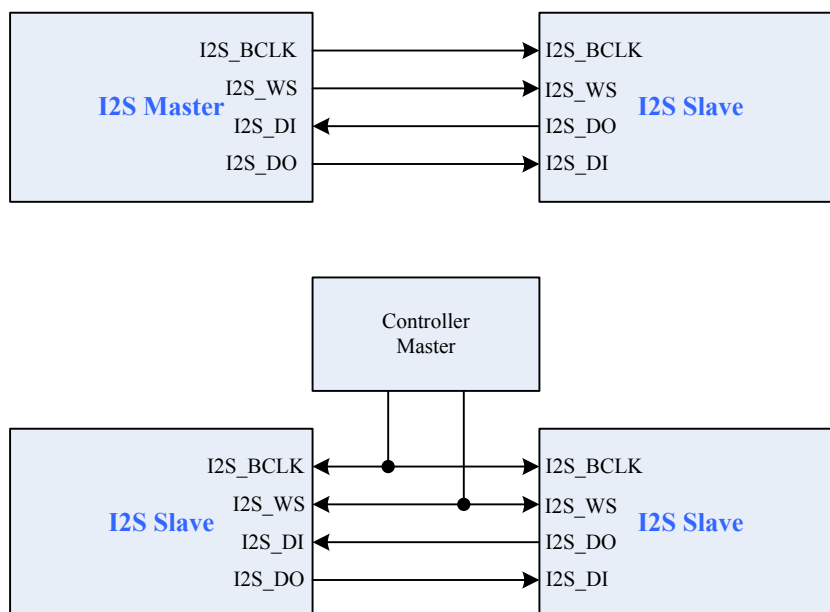
$$I2S\_BCLK = I2S\_MCLK / N, N = \{1, 2, ..., 64\}$$

由于小数频率分频器是一个完全数字实现的功能, 分频器输出时钟转换同步于输入时钟源。对于一些分频器设置, 将产生一些频率抖动。用户在选择 X 和 Y 值时需注意这个现象。当选择的分数中 X 可整除 Y, 可完全避免频率抖动, 如 2/4、2/6、3/9、1/N 等。

下面的表格显示了不同时钟源和采样频率情况下的推荐设置值以减少时钟抖动。



图 190. I²S 时钟发生器方框图

表 72. FS 建议值列表 @ 8 MHz PCLK

|         | 512 FS |   | 384 FS |     | 256 FS |     | 192 FS |     | 128 Fs |     | 64 FS |     | 32 FS |     | 16 FS |     |
|---------|--------|---|--------|-----|--------|-----|--------|-----|--------|-----|-------|-----|-------|-----|-------|-----|
| FS (Hz) | X      | Y | X      | Y   | X      | Y   | X      | Y   | X      | Y   | X     | Y   | X     | Y   | X     | Y   |
| 8,000   | —      | — | 48     | 125 | 32     | 125 | 24     | 125 | 16     | 125 | 8     | 125 | 4     | 125 | 2     | 125 |
| 11,025  | —      | — | —      | —   | 85     | 241 | 59     | 223 | 45     | 255 | 21    | 238 | 9     | 204 | 3     | 136 |
| 12,000  | —      | — | —      | —   | 48     | 125 | 36     | 125 | 24     | 125 | 12    | 125 | 6     | 125 | 3     | 125 |
| 16,000  | —      | — | —      | —   | —      | —   | 48     | 125 | 32     | 125 | 16    | 125 | 8     | 125 | 4     | 125 |
| 22,050  | —      | — | —      | —   | —      | —   | —      | —   | 85     | 241 | 45    | 255 | 21    | 238 | 9     | 204 |
| 24,000  | —      | — | —      | —   | —      | —   | —      | —   | 48     | 125 | 24    | 125 | 12    | 125 | 6     | 125 |
| 32,000  | —      | — | —      | —   | —      | —   | —      | —   | —      | —   | 32    | 125 | 16    | 125 | 8     | 125 |
| 44,100  | —      | — | —      | —   | —      | —   | —      | —   | —      | —   | 85    | 241 | 45    | 255 | 21    | 238 |
| 48,000  | —      | — | —      | —   | —      | —   | —      | —   | —      | —   | 48    | 125 | 24    | 125 | 12    | 125 |
| 96,000  | —      | — | —      | —   | —      | —   | —      | —   | —      | —   | —     | —   | 48    | 125 | 24    | 125 |
| 192,000 | —      | — | —      | —   | —      | —   | —      | —   | —      | —   | —     | —   | —     | —   | 48    | 125 |

表 73. FS 建议值列表 @ 48 MHz PCLK

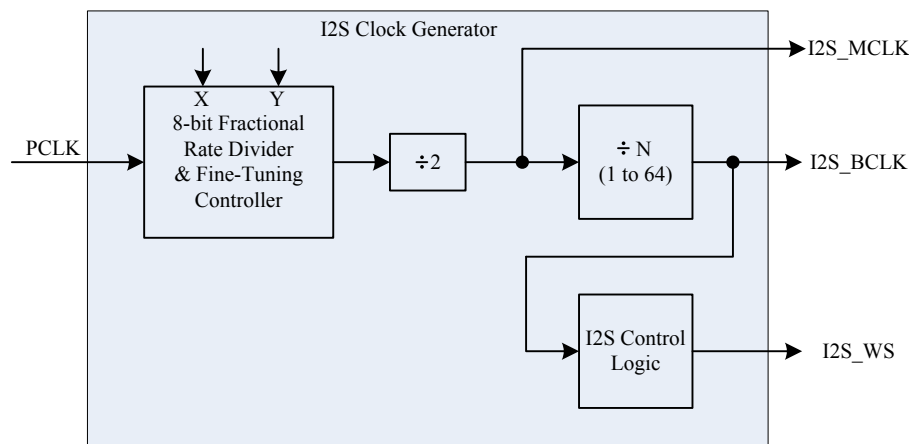
|         | 512 FS |     | 384 FS |     | 256 FS |     | 192 FS |     | 128 Fs |     | 64 FS |     | 32 FS |     | 16 FS |     |
|---------|--------|-----|--------|-----|--------|-----|--------|-----|--------|-----|-------|-----|-------|-----|-------|-----|
| FS (Hz) | X      | Y   | X      | Y   | X      | Y   | X      | Y   | X      | Y   | X     | Y   | X     | Y   | X     | Y   |
| 8,000   | 18     | 211 | 8      | 125 | 9      | 211 | 4      | 125 | 5      | 234 | 1     | 94  | 1     | 188 | —     | —   |
| 11,025  | 2      | 17  | 3      | 34  | 1      | 17  | 3      | 68  | 1      | 34  | 1     | 68  | 1     | 136 | —     | —   |
| 12,000  | 16     | 125 | 12     | 125 | 8      | 125 | 6      | 125 | 4      | 125 | 2     | 125 | 1     | 125 | 1     | 250 |
| 16,000  | 43     | 252 | 16     | 125 | 18     | 211 | 8      | 125 | 9      | 211 | 5     | 234 | 1     | 94  | 1     | 188 |
| 22,050  | 4      | 17  | 3      | 17  | 2      | 17  | 3      | 34  | 1      | 17  | 1     | 34  | 1     | 68  | 1     | 136 |
| 24,000  | 32     | 125 | 24     | 125 | 16     | 125 | 12     | 125 | 8      | 125 | 4     | 125 | 2     | 125 | 1     | 125 |
| 32,000  | 71     | 208 | 32     | 125 | 43     | 252 | 16     | 125 | 18     | 211 | 9     | 211 | 5     | 234 | 1     | 94  |
| 44,100  | 119    | 253 | 85     | 241 | 4      | 17  | 3      | 17  | 2      | 17  | 1     | 17  | 1     | 34  | 1     | 68  |
| 48,000  | —      | —   | 48     | 125 | 32     | 125 | 24     | 125 | 16     | 125 | 8     | 125 | 4     | 125 | 2     | 125 |
| 96,000  | —      | —   | —      | —   | —      | —   | 48     | 125 | 32     | 125 | 16    | 125 | 8     | 125 | 4     | 125 |
| 192,000 | —      | —   | —      | —   | —      | —   | —      | —   | —      | —   | 32    | 125 | 16    | 125 | 8     | 125 |

表 74. FS 建议值列表 @ 72 MHz PCLK

|         | 512 FS |     | 384 FS |     | 256 FS |     | 192 FS |     | 128 Fs |     | 64 FS |     | 32 FS |     | 16 FS |     |
|---------|--------|-----|--------|-----|--------|-----|--------|-----|--------|-----|-------|-----|-------|-----|-------|-----|
| FS (Hz) | X      | Y   | X      | Y   | X      | Y   | X      | Y   | X      | Y   | X     | Y   | X     | Y   | X     | Y   |
| 8,000   | 12     | 211 | 9      | 211 | 6      | 211 | 5      | 234 | 3      | 211 | 1     | 141 | —     | —   | —     | —   |
| 11,025  | 4      | 51  | 1      | 17  | 2      | 51  | 1      | 34  | 1      | 51  | 1     | 102 | 1     | 204 | —     | —   |
| 12,000  | 18     | 211 | 8      | 125 | 9      | 211 | 4      | 125 | 5      | 234 | 1     | 94  | 1     | 188 | —     | —   |
| 16,000  | 19     | 167 | 18     | 211 | 12     | 211 | 9      | 211 | 6      | 211 | 3     | 211 | 1     | 141 | —     | —   |
| 22,050  | 37     | 236 | 2      | 17  | 4      | 51  | 1      | 17  | 2      | 51  | 1     | 51  | 1     | 102 | 1     | 204 |
| 24,000  | 43     | 252 | 16     | 125 | 18     | 211 | 8      | 125 | 9      | 211 | 5     | 234 | 1     | 94  | 1     | 188 |
| 32,000  | 38     | 167 | 43     | 252 | 19     | 167 | 18     | 211 | 12     | 211 | 6     | 211 | 3     | 211 | 1     | 141 |
| 44,100  | 53     | 169 | 4      | 17  | 37     | 236 | 2      | 17  | 4      | 51  | 2     | 51  | 1     | 51  | 1     | 102 |
| 48,000  | 71     | 208 | 32     | 125 | 43     | 252 | 16     | 125 | 18     | 211 | 9     | 211 | 5     | 234 | 1     | 94  |
| 96,000  | —      | —   | —      | —   | 71     | 208 | 32     | 125 | 43     | 252 | 18    | 211 | 9     | 211 | 5     | 234 |
| 192,000 | —      | —   | —      | —   | —      | —   | —      | —   | 71     | 208 | 43    | 252 | 18    | 211 | 9     | 211 |

I²S 接口格式

I²S 对齐立体声模式

在标准的 I²S 对齐模式下，立体音频采样数据的最高位 (MSB) 在 WS 信号变化后的第二个 BCLK 时钟上升时出现。在立体声模式下，WS 低电平状态表示正在传输的是左通道数据，高电平状态表示右通道数据。图 191 和图 192 显示了标准 I²S 对齐立体声模式的格式。



图 191. I²S 对齐立体声模式波形



图 192. I²S 对齐立体声模式波形 (32-bit 通道扩展)

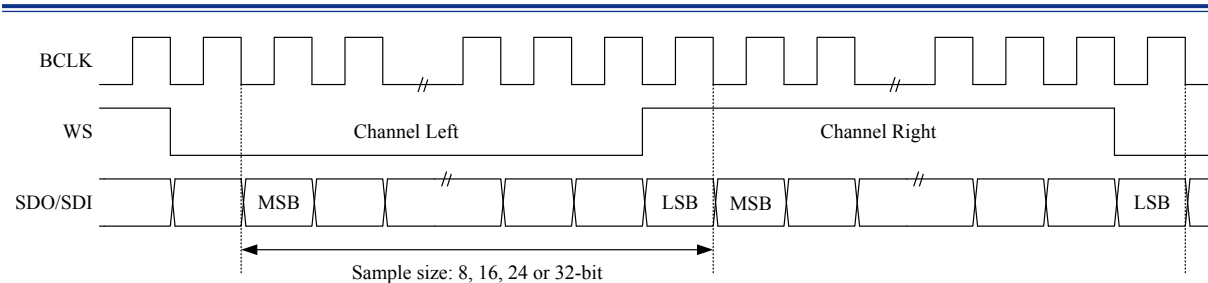

### 左对齐立体声模式

在左对齐模式下，立体音频采样数据的最高位 (MSB) 在 WS 信号变化后的第一个 BCLK 时钟上升时出现。图 193 和 图 194 显示了左对齐立体声模式的格式。

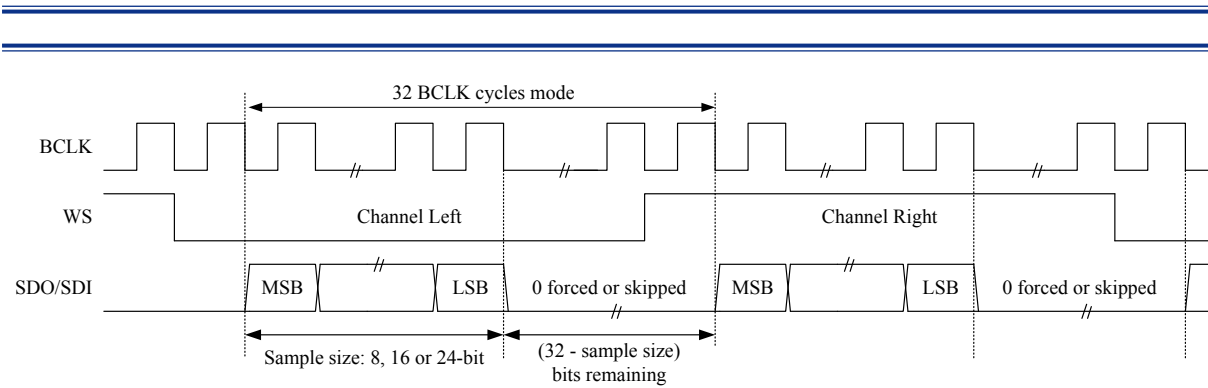

图 193. 左对齐立体声模式波形



图 194. 左对齐立体声模式波形 (32-bit 通道扩展)

### 右对齐立体声模式

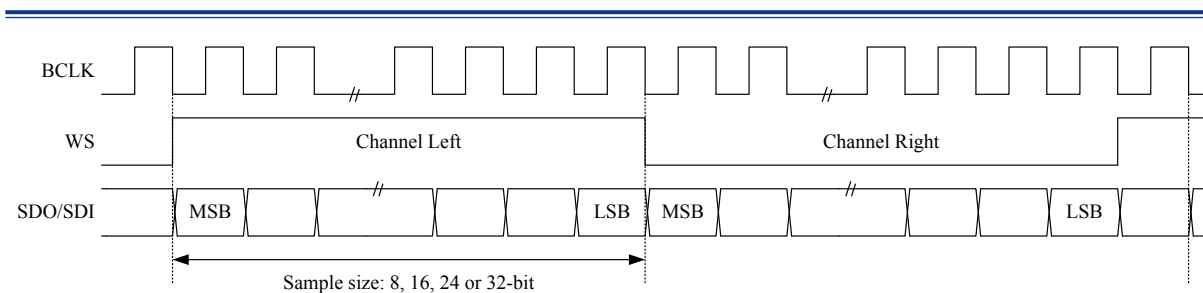
在右对齐模式下，立体音频采样数据的最低位 (LSB) 在 WS 信号变化前的那一个 BCLK 时钟上升沿出现，MSB 优先传输。图 195 和图 196 显示了右对齐立体声模式的格式。

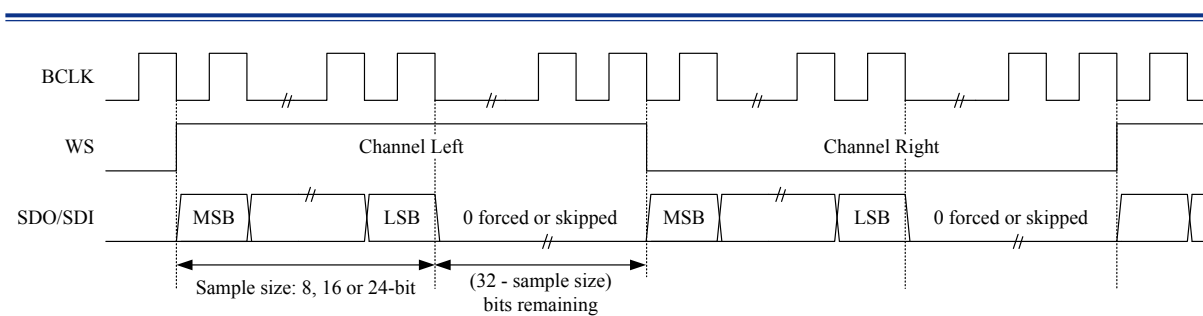

图 195. 右对齐立体声模式波形



图 196. 右对齐立体声模式波形 (32-bit 通道扩展)

**I²S 对齐单声道模式**

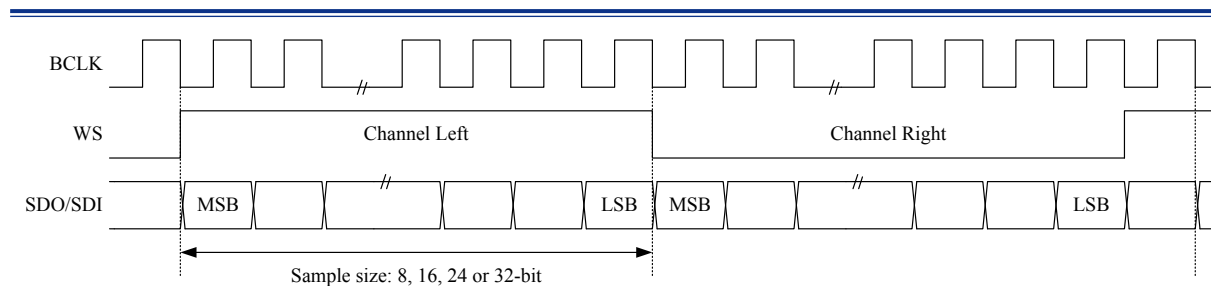
在 I²S 对齐单声道模式下，单声道音频采样数据的最高位 (MSB) 在 WS 信号下降沿后的第二个 BCLK 时钟上升出现。图 197 和图 198 显示了 I²S 对齐单声道模式的格式。

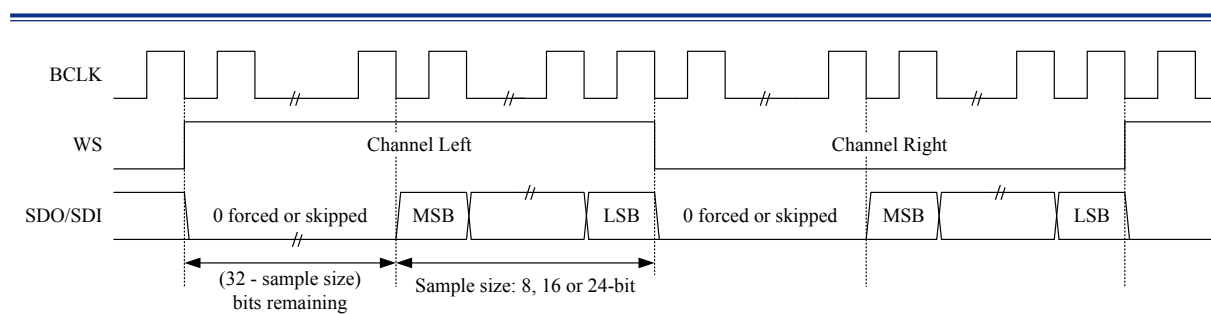

图 197. I²S 对齐单声道模式波形



图 198. I²S 对齐单声道模式波形 (32-bit 通道扩展)

### 左对齐单声道模式

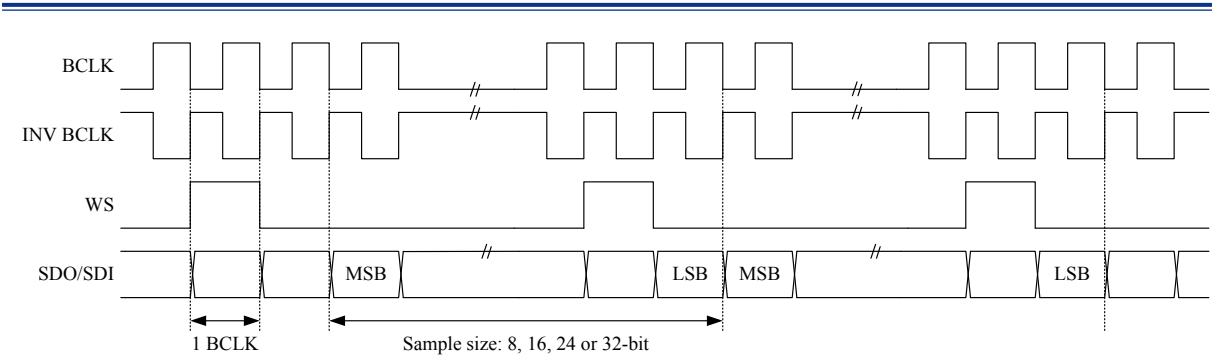
在左对齐单声道模式下，单声道音频采样时数据的最高位 (MSB) 在 WS 信号下降沿后的第一个 BCLK 上升沿时出现。图 199 和图 200 显示了左对齐单声道模式的格式。

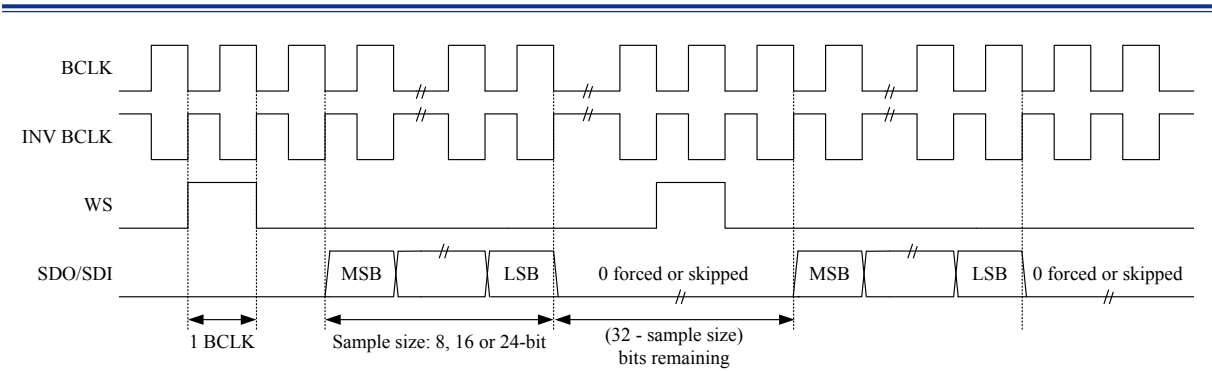

图 199. 左对齐单声道模式波形



图 200. 左对齐单声道模式波形 (32-bit 通道扩展)

### 右对齐单声道模式

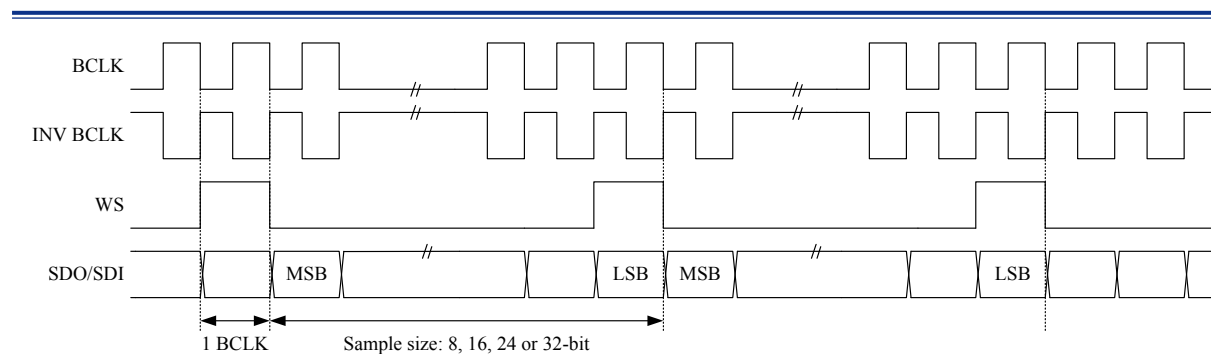
在右对齐单声道模式下，单声道音频采样数据的最低位 (LSB) 在 WS 信号上升沿之前的最后一个 BCLK 上升沿出现。图 201 和 图 202 显示了右对齐单声道模式的格式。

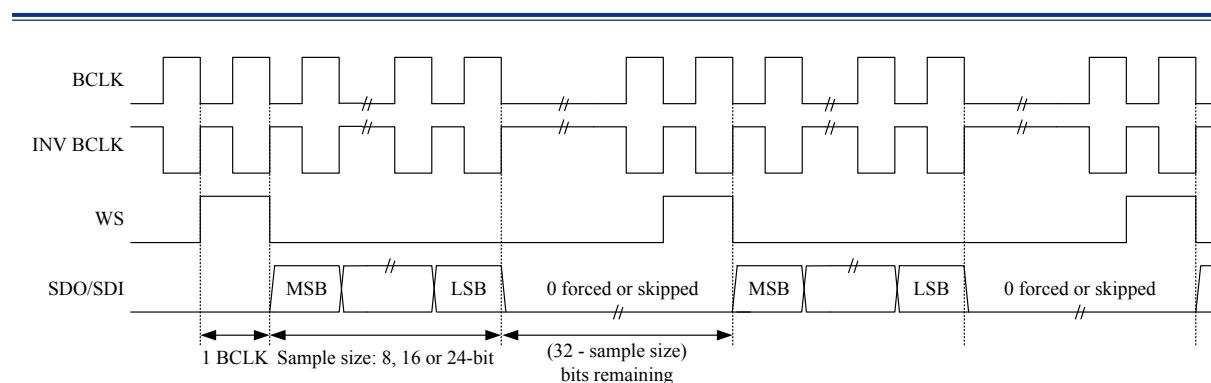

图 201. 右对齐单声道模式波形



图 202. 右对齐单声道模式波形 (32-bit 通道扩展)

**I²S 对齐重复模式**

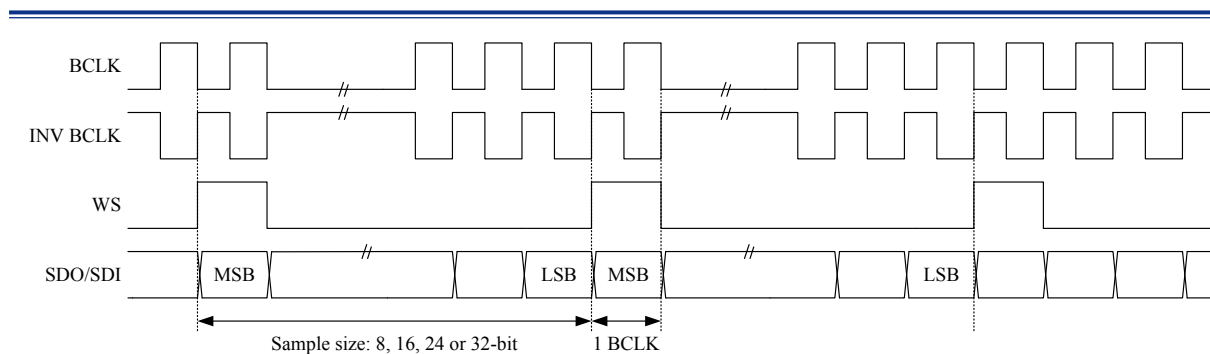
在 I²S 对齐重复模式下，单声道音频采样数据的最高位 (MSB) 在 WS 信号变化后的第二个 BCLK 时钟上升沿出现。在此模式下，相同的数据被发送两次，一次在 WS 信号为低时发送，一次在 WS 信号为高时发送。图 203 和图 204 显示了 I²S 对齐重复模式的格式。

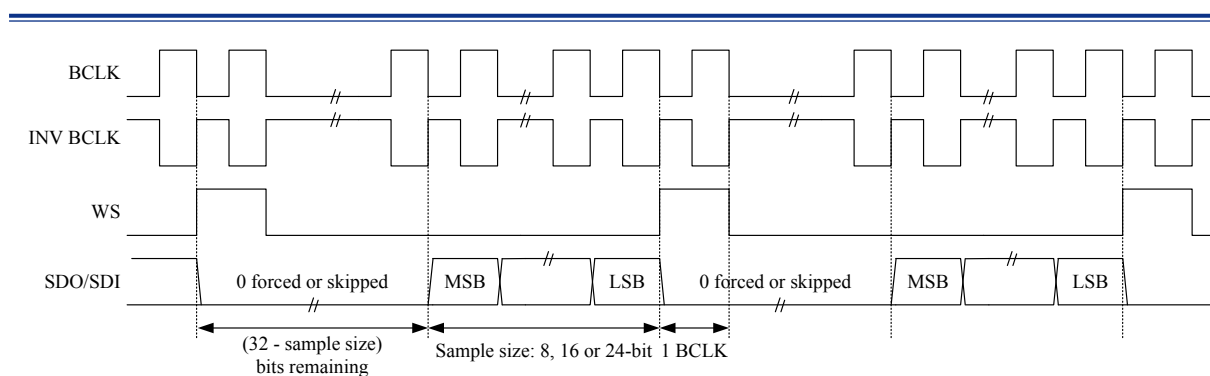

图 203. I²S 对齐重复模式波形



图 204. I²S 对齐重复模式波形 (32-bit 通道扩展)

FIFO 控制和分配

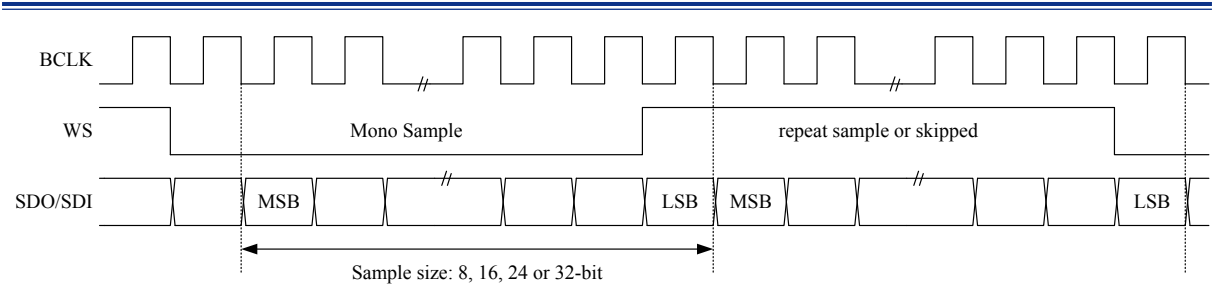
I<sup>2</sup>S 通过 FIFO 控制器处理发送和接收的音频数据。每个发送或接收的 FIFO 深度为 8 个字，即 8×32-bit，用作数据缓冲。传输格式取决于立体声 / 单声道模式以及采样大小的设置。详细的 FIFO 内容格式如图 18 所示。FIFO 控制器包含的比较器会将当前 FIFO 级别与预设的深度进行比较。当前的 TX 或 RX FIFO 级别状态可分别通过 I<sup>2</sup>S 状态寄存器 I2SSR 的 TXFS 和 RXFS 字段查询。

|                    |        |  |   |   |         |    |       |       |      | FIFO Pointer Address |   |     |       |   |   |   |
|--------------------|--------|--|---|---|---------|----|-------|-------|------|----------------------|---|-----|-------|---|---|---|
| Mono 8-bit Data    |        |  |   |   |         |    |       |       |      |                      |   |     |       |   |   |   |
| 7                  | N+3    |  | 0 | 7 | N+2     |    | 0     | 7     | N+1  |                      | 0 | 7   | N     |   | 0 | M |
| Mono 16-bit Data   |        |  |   |   |         |    |       |       |      |                      |   |     |       |   |   |   |
| 15                 | N+1    |  |   |   |         | 0  | 15    | N     |      |                      |   |     | 0     | M |   |   |
| Mono 24-bit Data   |        |  |   |   |         |    |       |       |      |                      |   |     |       |   |   |   |
| 31                 |        |  |   |   |         | 23 | N     |       |      |                      |   | 0   | M     |   |   |   |
| Mono 32-bit Data   |        |  |   |   |         |    |       |       |      |                      |   |     |       |   |   |   |
| 31                 | N      |  |   |   |         |    |       |       |      |                      | 0 | M   |       |   |   |   |
| Stereo 8-bit Data  |        |  |   |   |         |    |       |       |      |                      |   |     |       |   |   |   |
| 7                  | LEFT+1 |  | 0 | 7 | RIGHT+1 |    | 0     | 7     | LEFT |                      | 0 | 7   | RIGHT |   | 0 | M |
| Stereo 16-bit Data |        |  |   |   |         |    |       |       |      |                      |   |     |       |   |   |   |
| 15                 | LEFT   |  |   |   |         | 0  | 15    | RIGHT |      |                      |   |     | 0     | M |   |   |
| Stereo 24-bit Data |        |  |   |   |         |    |       |       |      |                      |   |     |       |   |   |   |
| 31                 |        |  |   |   |         | 23 | LEFT  |       |      |                      |   | 0   | M     |   |   |   |
| 31                 |        |  |   |   |         | 23 | RIGHT |       |      |                      |   | 0   | M+1   |   |   |   |
| Stereo 32-bit Data |        |  |   |   |         |    |       |       |      |                      |   |     |       |   |   |   |
| 31                 | LEFT   |  |   |   |         |    |       |       |      |                      | 0 | M   |       |   |   |   |
| 31                 | RIGHT  |  |   |   |         |    |       |       |      |                      | 0 | M+1 |       |   |   |   |

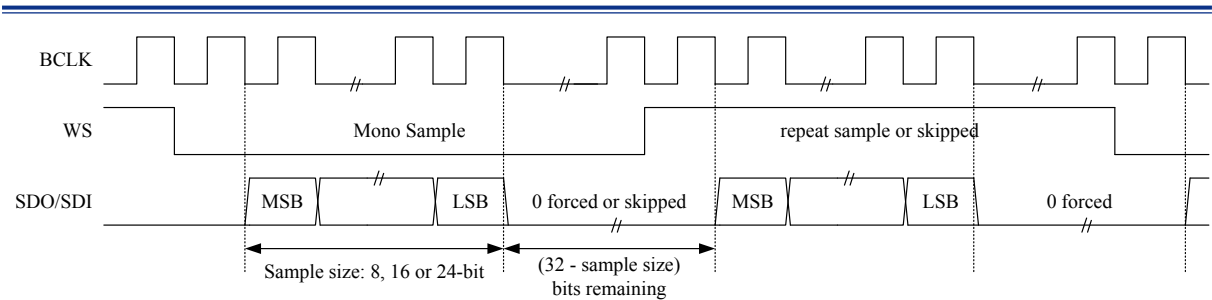
图 205. 各个模式下 FIFO 数据内容分配

PDMA 和中断使用及配置

当 RX FIFO 中接收的数据深度级别等于或大于 I²S FIFO 控制寄存器 I2SFCR 中 RXFTLS 字段定义的级别时，相关的 RXFTL 标志位将置位，接着产生一个 I²S RX PDMA 请求。若 I²S RX PDMA 请求使能位或 RX FIFO 触发级别中断使能位置位时，将产生一个 CPU 中断。当 TX FIFO 中发送的数据深度级别等于或小于 I²S FIFO 控制寄存器 I2SFCR 中 TXFTLS 字段定义的级别时，相关的 TXFTL 标志位将置位，并产生一个 I²S TX PDMA 请求。若 I²S TX PDMA 请求使能位或 TX FIFO 触发级别中断使能位置位时，将产生一个 CPU 中断。

I²S 发送器和接收器有各自的 PDMA 请求，分配给两个不同的 PDMA 通道。当 I²S 发送器 PDMA 请求使能，即 TXDMAEN 为 1 时，自动请求当 TX FIFO 空间可用且 TXFTL 有效时将数据发送到分配好的 I²S TX PDMA 通道。当 I²S 接收器 PDMA 请求使能，即 RXDMAEN 为 1 时，自动请求当 RX FIFO 接收到数据且 RXFTL 有效时将数据发送到分配好的 I²S RX PDMA 通道。

寄存器列表

下表显示了 I²S 寄存器和复位值。

表 75. I²S 寄存器列表

| 寄存器                 | 偏移量   | 描述             | 复位值         |
|---------------------|-------|----------------|-------------|
| I²S 基址 = 0x40026000 |       |                |             |
| I2SCR               | 0x000 | I²S 控制寄存器      | 0x0000_0000 |
| I2SIER              | 0x004 | I²S 中断使能寄存器    | 0x0000_0000 |
| I2SCDR              | 0x008 | I²S 时钟分频寄存器    | 0x0000_0000 |
| I2STXDR             | 0x00C | I²S TX 数据寄存器   | 0x0000_0000 |
| I2SRXDR             | 0x010 | I²S RX 数据寄存器   | 0x0000_0000 |
| I2SFCR              | 0x014 | I²S FIFO 控制寄存器 | 0x0000_0000 |
| I2SSR               | 0x018 | I²S 状态寄存器      | 0x0000_0809 |
| I2SRCNTR            | 0x01C | I²S 频率计数值寄存器   | 0x0000_0000 |



寄存器描述

I²S 控制寄存器 – I2SCR

该寄存器定义了相关的 I²S 功能使能控制。

|         |                                                     |
|---------|-----------------------------------------------------|
| 偏移量:    | 0x000                                               |
| 复位值:    | 0x0000_0000                                         |
| 类型 / 复位 | 3130292827262524                                    |
|         | 保留位                                                 |
| 类型 / 复位 | 2322212019181716                                    |
|         | 保留位MCKINVBCKINVRCSLRCEN                             |
| 类型 / 复位 | 15141312111098                                      |
|         | CLKDENRXDMAENTXDMAENTXMUTECHANNELREPEATMCLKENBITEXT |
| 类型 / 复位 | 76543210                                            |
|         | FORMATSMPSIZEMS RXENTXENI2SEN                       |

| 位    | 字段      | 描述                                                                               |
|------|---------|----------------------------------------------------------------------------------|
| [19] | MCKINV  | MCLK 反相使能<br>0: 除能<br>1: 使能                                                      |
| [18] | BCKINV  | BCLK 反相使能<br>0: 除能<br>1: 使能                                                      |
| [17] | RCSL    | 频率控制选择 ( 仅适用于主机模式 )<br>0: 慢速<br>1: 快速                                            |
| [16] | RCEN    | 频率控制使能 ( 仅适用于主机模式 )<br>0: 除能<br>1: 使能                                            |
| [15] | CLKDEN  | 时钟分频器使能 ( 仅适用于主机模式 )<br>0: 除能<br>1: 使能<br>在 I²S 接口主机模式下时钟分频器用于产生 MCLK 和 BCLK 时钟。 |
| [14] | RXDMAEN | RX PDMA 请求使能<br>0: 除能<br>1: 使能                                                   |
| [13] | TXDMAEN | TX PDMA 请求使能<br>0: 除能<br>1: 使能                                                   |
| [12] | TXMUTE  | TX 静音使能<br>0: 除能<br>1: 使能                                                        |

| 位     | 字段      | 描述                                                                                                                                                           |
|-------|---------|--------------------------------------------------------------------------------------------------------------------------------------------------------------|
| [11]  | CHANNEL | 立体声道或单声道<br>0: 立体声道<br>1: 单声道<br>注: 该位应该在 I <sup>2</sup> S 除能时预先设置。                                                                                          |
| [10]  | REPEAT  | 重复模式<br>0: 除能<br>1: 使能<br>此模式仅适用于 I <sup>2</sup> S 对齐立体声配置。在两个通道都发送单声道数据, 但只接收左通道的数据, 忽略右通道的数据。使能重复模式会自动将 CHANNEL 位复位。<br>注: 该位应该在 I <sup>2</sup> S 除能时预先设置。 |
| [9]   | MCLKEN  | MCLK 输出使能 (仅适用于主机模式)<br>0: 除能<br>1: 使能<br>注: 该位应该在 I <sup>2</sup> S 除能时预先设置。                                                                                 |
| [8]   | BITEXT  | 32-bit 通道使能<br>0: 除能<br>1: 使能<br>此位置位将迫使通道大小变成 32-bit。若采样大小为 8/16/24-bit, 剩下的位在 TX 模式下用 0 取代, 在 RX 模式下被忽略。<br>注: 该位应该在 I <sup>2</sup> S 除能时预先设置。             |
| [7:6] | FORMAT  | 数据格式<br>00: I <sup>2</sup> S 对齐<br>01: 左对齐<br>10: 右对齐<br>11: 保留<br>注: 该位应该在 I <sup>2</sup> S 除能时预先设置。                                                        |
| [5:4] | SMPSIZE | 采样大小<br>00: 8-bit<br>01: 16-bit<br>10: 24-bit<br>11: 32-bit<br>注: 该位应该在 I <sup>2</sup> S 除能时预先设置。                                                            |
| [3]   | MS      | 主机或从机模式<br>0: 主机模式<br>1: 从机模式<br>注: 该位应该在 I <sup>2</sup> S 除能时预先设置。                                                                                          |
| [2]   | RXEN    | RX 使能<br>0: 除能<br>1: 使能                                                                                                                                      |
| [1]   | TXEN    | TX 使能<br>0: 除能<br>1: 使能                                                                                                                                      |
| [0]   | I2SEN   | I <sup>2</sup> S 使能<br>0: 除能<br>1: 使能                                                                                                                        |

I²S 中断使能寄存器 – I2SIER

该寄存器定义了相关的 I²S 中断使能位。

偏移量: 0x004  
复位值: 0x0000\_0000

|         |     |         |         |          |     |         |         |          |
|---------|-----|---------|---------|----------|-----|---------|---------|----------|
| 类型 / 复位 | 31  | 30      | 29      | 28       | 27  | 26      | 25      | 24       |
|         | 保留位 |         |         |          |     |         |         |          |
| 类型 / 复位 | 23  | 22      | 21      | 20       | 19  | 18      | 17      | 16       |
|         | 保留位 |         |         |          |     |         |         |          |
| 类型 / 复位 | 15  | 14      | 13      | 12       | 11  | 10      | 9       | 8        |
|         | 保留位 |         |         |          |     |         |         |          |
| 类型 / 复位 | 7   | 6       | 5       | 4        | 3   | 2       | 1       | 0        |
|         | 保留位 | RXOVIEN | RXUDIEN | RXFTLIEN | 保留位 | TXOVIEN | TXUDIEN | TXFTLIEN |
|         |     | RW 0    | RW 0    | RW 0     |     | RW 0    | RW 0    | RW 0     |

| 位   | 字段       | 描述                                 |
|-----|----------|------------------------------------|
| [6] | RXOVIEN  | RX FIFO 溢出中断使能<br>0: 除能<br>1: 使能   |
| [5] | RXUDIEN  | RX FIFO 下溢中断使能<br>0: 除能<br>1: 使能   |
| [4] | RXFTLIEN | RX FIFO 触发级别中断使能<br>0: 除能<br>1: 使能 |
| [2] | TXOVIEN  | TX FIFO 溢出中断使能<br>0: 除能<br>1: 使能   |
| [1] | TXUDIEN  | TX FIFO 下溢中断使能<br>0: 除能<br>1: 使能   |
| [0] | TXFTLIEN | TX FIFO 触发级别中断使能<br>0: 除能<br>1: 使能 |

I²S 时钟分频寄存器 – I2SCDR

该寄存器定义了 I²S 时钟分频比。

偏移量: 0x008  
复位值: 0x0000\_0000

|         |       |    |    |    |    |    |    |    |
|---------|-------|----|----|----|----|----|----|----|
| 类型 / 复位 | 31    | 30 | 29 | 28 | 27 | 26 | 25 | 24 |
|         | 保留位   |    |    |    |    |    |    |    |
| 类型 / 复位 | 23    | 22 | 21 | 20 | 19 | 18 | 17 | 16 |
|         | N_DIV |    |    |    |    |    |    |    |
| 类型 / 复位 | RW    | 0  | RW | 0  | RW | 0  | RW | 0  |
|         | 15    | 14 | 13 | 12 | 11 | 10 | 9  | 8  |
| 类型 / 复位 | X_DIV |    |    |    |    |    |    |    |
|         | RW    | 0  | RW | 0  | RW | 0  | RW | 0  |
| 类型 / 复位 | 7     | 6  | 5  | 4  | 3  | 2  | 1  | 0  |
|         | Y_DIV |    |    |    |    |    |    |    |
| 类型 / 复位 | RW    | 0  | RW | 0  | RW | 0  | RW | 0  |
|         |       |    |    |    |    |    |    |    |

| 位       | 字段    | 描述                                                                                                     |
|---------|-------|--------------------------------------------------------------------------------------------------------|
| [23:16] | N_DIV | 分频器 N 值用于产生 BCLK<br>注：该位应该在 I²S 除能时预先设置。                                                               |
| [15:8]  | X_DIV | 分频器 X 值用于产生 MCLK<br>(X != 0) && (Y != 0) && (X/Y >= 1/255) && (X/Y <= 127/255)<br>注：该位应该在 I²S 除能时预先设置。 |
| [7:0]   | Y_DIV | 分频器 Y 值用于产生 MCLK<br>(X != 0) && (Y != 0) && (X/Y >= 1/255) && (X/Y <= 127/255)<br>注：该位应该在 I²S 除能时预先设置。 |

内置音频接口 (I2S)

I<sup>2</sup>S TX 数据寄存器 – I2STXDR

该寄存器用于定义 I<sup>2</sup>S 发送数据。

偏移量: 0x00C  
复位值: 0x0000\_0000

|         |      |      |      |      |      |      |      |      |
|---------|------|------|------|------|------|------|------|------|
|         | 31   | 30   | 29   | 28   | 27   | 26   | 25   | 24   |
|         | TXDR |      |      |      |      |      |      |      |
| 类型 / 复位 | WO 0 | WO 0 | WO 0 | WO 0 | WO 0 | WO 0 | WO 0 | WO 0 |
|         | 23   | 22   | 21   | 20   | 19   | 18   | 17   | 16   |
|         | TXDR |      |      |      |      |      |      |      |
| 类型 / 复位 | WO 0 | WO 0 | WO 0 | WO 0 | WO 0 | WO 0 | WO 0 | WO 0 |
|         | 15   | 14   | 13   | 12   | 11   | 10   | 9    | 8    |
|         | TXDR |      |      |      |      |      |      |      |
| 类型 / 复位 | WO 0 | WO 0 | WO 0 | WO 0 | WO 0 | WO 0 | WO 0 | WO 0 |
|         | 7    | 6    | 5    | 4    | 3    | 2    | 1    | 0    |
|         | TXDR |      |      |      |      |      |      |      |
| 类型 / 复位 | WO 0 | WO 0 | WO 0 | WO 0 | WO 0 | WO 0 | WO 0 | WO 0 |

| 位      | 字段   | 描述       |
|--------|------|----------|
| [31:0] | TXDR | TX 数据寄存器 |

I²S RX 数据寄存器 – I2SRXDR

该寄存器用于存储 I²S 接收的数据。

偏移量: 0x010  
复位值: 0x0000\_0000

|         |      |      |      |      |      |      |      |      |
|---------|------|------|------|------|------|------|------|------|
|         | 31   | 30   | 29   | 28   | 27   | 26   | 25   | 24   |
|         | RXDR |      |      |      |      |      |      |      |
| 类型 / 复位 | RO 0 | RO 0 | RO 0 | RO 0 | RO 0 | RO 0 | RO 0 | RO 0 |
|         | 23   | 22   | 21   | 20   | 19   | 18   | 17   | 16   |
|         | RXDR |      |      |      |      |      |      |      |
| 类型 / 复位 | RO 0 | RO 0 | RO 0 | RO 0 | RO 0 | RO 0 | RO 0 | RO 0 |
|         | 15   | 14   | 13   | 12   | 11   | 10   | 9    | 8    |
|         | RXDR |      |      |      |      |      |      |      |
| 类型 / 复位 | RO 0 | RO 0 | RO 0 | RO 0 | RO 0 | RO 0 | RO 0 | RO 0 |
|         | 7    | 6    | 5    | 4    | 3    | 2    | 1    | 0    |
|         | RXDR |      |      |      |      |      |      |      |
| 类型 / 复位 | RO 0 | RO 0 | RO 0 | RO 0 | RO 0 | RO 0 | RO 0 | RO 0 |

| 位      | 字段   | 描述       |
|--------|------|----------|
| [31:0] | RXDR | RX 数据寄存器 |

内置音频接口 (I2S)

I²S FIFO 控制寄存器 – I2SFCR

该寄存器定义了相关的 I²S FIFO 控制位。

偏移量: 0x014  
复位值: 0x0000\_0000

|         |       |      |      |      |       |      |      |      |
|---------|-------|------|------|------|-------|------|------|------|
| 类型 / 复位 | 31    | 30   | 29   | 28   | 27    | 26   | 25   | 24   |
|         | 保留位   |      |      |      |       |      |      |      |
| 类型 / 复位 | 23    | 22   | 21   | 20   | 19    | 18   | 17   | 16   |
|         | 保留位   |      |      |      |       |      |      |      |
| 类型 / 复位 | 15    | 14   | 13   | 12   | 11    | 10   | 9    | 8    |
|         | 保留位   |      |      |      |       |      | RXFR | TXFR |
|         |       |      |      |      |       |      | RW 0 | RW 0 |
| 类型 / 复位 | 7     | 6    | 5    | 4    | 3     | 2    | 1    | 0    |
|         | RXTRI |      |      |      | TXTRI |      |      |      |
|         | RW 0  | RW 0 | RW 0 | RW 0 | RW 0  | RW 0 | RW 0 | RW 0 |

| 位     | 字段     | 描述                                                                                                                                                |
|-------|--------|---------------------------------------------------------------------------------------------------------------------------------------------------|
| [9]   | RXFRST | RX FIFO 复位<br>设置该位将复位 RX FIFO。                                                                                                                    |
| [8]   | TXFRST | TX FIFO 复位<br>设置该位将复位 TX FIFO。                                                                                                                    |
| [7:4] | RXFTLS | RX FIFO 触发级别选择<br>0000: 触发级别为 0<br>0001: 触发级别为 1<br>...<br>0111: 触发级别为 7<br>1xxx: 触发级别为 8<br>当 RX FIFO 中的数据量等于或大于 RXFTLS 字段定义的级别, 则 RXFTL 标志位将置位。 |
| [3:0] | TXFTLS | TX FIFO 触发级别选择<br>0000: 触发级别为 0<br>0001: 触发级别为 1<br>...<br>0111: 触发级别为 7<br>1xxx: 触发级别为 8<br>当 TX FIFO 中的数据量等于或小于 TXFTLS 字段定义的级别, 则 TXFTL 标志位将置位。 |

I²S 状态寄存器 – I2SSR

该寄存器定义了相关的 I²S 状态。

偏移量: 0x018  
复位值: 0x0000\_0809

|         |      |      |      |        |        |        |        |       |
|---------|------|------|------|--------|--------|--------|--------|-------|
|         | 31   | 30   | 29   | 28     | 27     | 26     | 25     | 24    |
|         | RXFS |      |      |        | TXFS   |        |        |       |
| 类型 / 复位 | RO 0 | RO 0 | RO 0 | RO 0   | RO 0   | RO 0   | RO 0   | RO 0  |
|         | 23   | 22   | 21   | 20     | 19     | 18     | 17     | 16    |
|         | 保留位  |      |      |        |        | CLKRDY | TXBUSY | CHS   |
| 类型 / 复位 |      |      |      |        |        | RO 0   | RO 0   | RO 0  |
|         | 15   | 14   | 13   | 12     | 11     | 10     | 9      | 8     |
|         | 保留位  |      |      | RXFFUL | RXFEMT | RXFOV  | RXFUD  | RXFTL |
| 类型 / 复位 |      |      |      | RO 0   | RO 1   | WC 0   | WC 0   | WC 0  |
|         | 7    | 6    | 5    | 4      | 3      | 2      | 1      | 0     |
|         | 保留位  |      |      | TXFFUL | TXFEMT | TXFOV  | TXFUD  | TXFTL |
| 类型 / 复位 |      |      |      | RO 0   | RO 1   | WC 0   | WC 0   | WC 1  |

| 位       | 字段     | 描述                                                                                                  |
|---------|--------|-----------------------------------------------------------------------------------------------------|
| [31:28] | RXFS   | RX FIFO 状态<br>0000: RX FIFO 为空<br>0001: RX FIFO 包含 1 个数据<br>...<br>1000: RX FIFO 包含 8 个数据<br>其它: 保留 |
| [27:24] | TXFS   | TX FIFO 状态<br>0000: TX FIFO 为空<br>0001: TX FIFO 包含 1 个数据<br>...<br>1000: TX FIFO 包含 8 个数据<br>其它: 保留 |
| [18]    | CLKRDY | 时钟分频器输出就绪标志位<br>0: 未就绪<br>1: 就绪                                                                     |
| [17]    | TXBUSY | TX 忙标志位<br>0: 不忙<br>1: 忙                                                                            |
| [16]    | CHS    | 通道状态<br>0: 左通道<br>1: 右通道                                                                            |
| [12]    | RXFFUL | RX FIFO 满标志位<br>0: RX FIFO 未满<br>1: RX FIFO 已满                                                      |
| [11]    | RXFEMT | RX FIFO 空标志位<br>0: RX FIFO 非空<br>1: RX FIFO 为空                                                      |



| 位    | 字段     | 描述                                                                                           |
|------|--------|----------------------------------------------------------------------------------------------|
| [10] | RXFOV  | RX FIFO 上溢标志位<br>0: RX FIFO 未上溢<br>1: RX FIFO 上溢<br>该位由硬件置位, 通过写 1 清零。                       |
| [9]  | RXFUD  | RX FIFO 下溢标志位<br>0: RX FIFO 未下溢<br>1: RX FIFO 下溢<br>该位由硬件置位, 通过写 1 清零。                       |
| [8]  | RXFTL  | RX FIFO 触发级别标志位<br>0: RX FIFO 中的数据小于触发级别<br>1: RX FIFO 中的数据等于或大于触发级别<br>该位由硬件置位, 通过写 1 清零。   |
| [4]  | TXFFUL | TX FIFO 满标志位<br>0: TX FIFO 未满<br>1: TX FIFO 已满                                               |
| [3]  | TXFEMT | TX FIFO 空标志位<br>0: TX FIFO 非空<br>1: TX FIFO 为空                                               |
| [2]  | TXFOV  | TX FIFO 上溢标志位<br>0: TX FIFO 未上溢<br>1: TX FIFO 上溢<br>该位由硬件置位, 通过写 1 清零。                       |
| [1]  | TXFUD  | TX FIFO 下溢标志位<br>0: TX FIFO 未下溢<br>1: TX FIFO 下溢<br>该位由硬件置位, 通过写 1 清零。                       |
| [0]  | TXFTL  | TX FIFO 触发级别标志位<br>0: TX FIFO 中的数据大于触发级别<br>1: TX FIFO 中的数据等于或小于触发级别 1<br>该位由硬件置位, 通过写 1 清零。 |

I²S 频率计数值寄存器 – I2SRCNTR

该寄存器定义了 I²S 频率控制计数值。

偏移量: 0x01C  
复位值: 0x0000\_0000

|         |       |      |      |      |       |      |      |      |
|---------|-------|------|------|------|-------|------|------|------|
|         | 31    | 30   | 29   | 28   | 27    | 26   | 25   | 24   |
|         | 保留位   |      |      |      |       |      |      |      |
| 类型 / 复位 | RW 0  | RW 0 | RW 0 | RW 0 | RW 0  | RW 0 | RW 0 | RW 0 |
|         | 23    | 22   | 21   | 20   | 19    | 18   | 17   | 16   |
|         | 保留位   |      |      |      | RCNTR |      |      |      |
| 类型 / 复位 | RW 0  | RW 0 | RW 0 | RW 0 | RW 0  | RW 0 | RW 0 | RW 0 |
|         | 15    | 14   | 13   | 12   | 11    | 10   | 9    | 8    |
|         | RCNTR |      |      |      |       |      |      |      |
| 类型 / 复位 | RW 0  | RW 0 | RW 0 | RW 0 | RW 0  | RW 0 | RW 0 | RW 0 |
|         | 7     | 6    | 5    | 4    | 3     | 2    | 1    | 0    |
|         | RCNTR |      |      |      |       |      |      |      |
| 类型 / 复位 | RW 0  | RW 0 | RW 0 | RW 0 | RW 0  | RW 0 | RW 0 | RW 0 |

| 位      | 字段    | 描述                                                                                                                                                                                                                                                                                                                                              |
|--------|-------|-------------------------------------------------------------------------------------------------------------------------------------------------------------------------------------------------------------------------------------------------------------------------------------------------------------------------------------------------|
| [19:0] | RCNTR | 频率计数值<br>该值必须大于 0 以实现有效的频率微调控制。<br>RCSEL=1, RCNTR = 1 ~ (2Y-1): $MCLK' = (1 + 1/(2Y-1)) \times MCLK$<br>RCSEL=1, RCNTR > (2Y-1): $MCLK' = (1 + 1/RCNTR) \times MCLK$<br>RCSEL=X, RCNTR = 0: $MCLK' = MCLK$<br>RCSEL=0, RCNTR > (2Y+1): $MCLK' = (1 - 1/RCNTR) \times MCLK$<br>RCSEL=0, RCNTR = 1 ~ (2Y+1): $MCLK' = (1 - 1/(2Y+1)) \times MCLK$ |

## 28 循环冗余校验 (CRC)

### 简介

循环冗余校验 (CRC) 计算单元是一种错误检测技术测试算法，用于验证数据传输或存储数据的正确性。CRC 计算将数据流或数据块作为输入，并生成一个 16-bit 或 32-bit 的输出余数。通常情况下，一个数据流带有 CRC 后缀码，当被发送或存储时该数据流可用作校验和。因此，被接收或重新存储的数据流都是通过上述相同的生成多项式计算得到的。若新的 CRC 码结果与先前计算的不匹配，这意味着数据流出错。



图 206. CRC 方框图

### 特性

- 支持 CRC16 多项式：0x8005， $X^{16}+X^{15}+X^2+1$
- 支持 CCITT CRC16 多项式：0x1021， $X^{16}+X^{12}+X^5+1$
- 支持 IEEE-802.3 CRC32 多项式：0x04C11DB7， $X^{32}+X^{26}+X^{23}+X^{22}+X^{16}+X^{12}+X^{11}+X^{10}+X^8+X^7+X^5+X^4+X^2+X+1$
- 支持对数据和校验和进行 1 的反码、按字节反序以及按位反序操作
- 支持字节、半字和字数据大小
- 可编程 CRC 初始种子值
- 对 8-bit 数据执行 CRC 计算需要一个 AHB 时钟周期，32-bit 数据需要 4 个时钟周期
- 支持 PDMA 对指定存储器区块进行 CRC 计算

## 功能描述

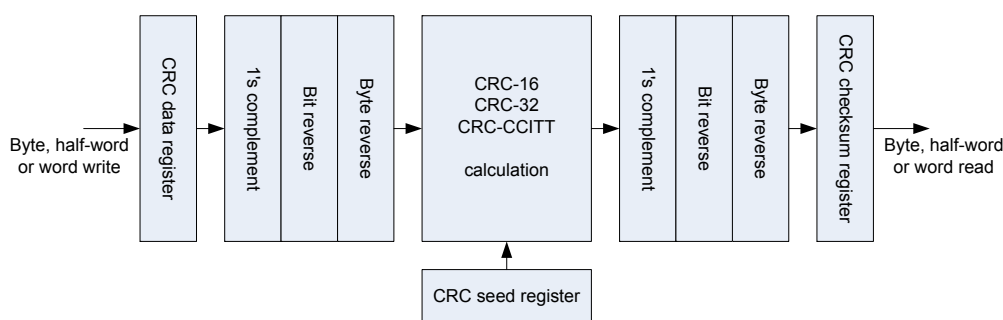
### CRC 计算

在 CRCCR 寄存器中设置完多项式后，将 16-bit 或 32-bit 种子值填入 CRCSDR 寄存器，关闭数据以及校验和的 1 反码、字节反序及位反序计算。当所有数据依次写入 CRCDR 寄存器后，从 CRCCSR 寄存器读取 16-bit 或 32-bit 的校验和。若数据写入 CRCDR 寄存器时是通过半字或字的方式实现，需要额外使用字节反序计算。

### CRC 计算反序值

以 CRC-CCITT 为例，它原始的多项式值为 0x1021，但反序后的多项式值为 0x8408。在应用程序中，使能数据 / 校验和的位反序计算以及校验和的字节反序计算，最后获得反序后的校验和。若数据通过半字或字的方式写入 CRCDR 寄存器，还需要使用数据字节反序计算。如果在种子值里存在“1”位值，通过位反序计算后的反序值需写入 CRCSDR 寄存器。

### 与 PDMA 搭配工作

使用软件触发 PDMA 将存储器里的所有数据按照正确的顺序写入 CRCDR 寄存器。PDMA 传输完成后，CPU 可从 CRCCSR 寄存器中读取校验和，读取时的设置方法同 CPU 发送时的设置相同。若数据通过半字或字的方式写入 CRCDR 寄存器，还需要使用数据字节反序计算。

## 寄存器列表

下面表格显示了 CRC 的寄存器和复位值。

表 76. CRC 寄存器列表

| 寄存器                 | 偏移量   | 描述         | 复位值         |
|---------------------|-------|------------|-------------|
| CRC 基址 = 0x4008A000 |       |            |             |
| CRCCR               | 0x000 | CRC 控制寄存器  | 0x0000_0000 |
| CRCSDR              | 0x004 | CRC 种子值寄存器 | 0x0000_0000 |
| CRCCSR              | 0x008 | CRC 校验码寄存器 | 0x0000_0000 |
| CRCDR               | 0x00C | CRC 数据寄存器  | 0x0000_0000 |

寄存器描述

CRC 控制寄存器 – CRCCR

该寄存器定义了相关的 CRC 功能使能控制。

|         |                                                |
|---------|------------------------------------------------|
| 偏移量:    | 0x000                                          |
| 复位值:    | 0x0000_0000                                    |
| 类型 / 复位 | 3130292827262524                               |
|         | 保留位                                            |
| 类型 / 复位 | 2322212019181716                               |
|         | 保留位                                            |
| 类型 / 复位 | 15141312111098                                 |
|         | 保留位                                            |
| 类型 / 复位 | 76543210                                       |
|         | SUMCMPLSUMBYRVSUMBIRVDATCMPLDATBYRVDATBIRVPOLY |
| 类型 / 复位 | RW 0RW 0RW 0RW 0RW 0RW 0RW 0RW 0               |

| 位     | 字段      | 描述                                                                                  |
|-------|---------|-------------------------------------------------------------------------------------|
| [7]   | SUMCMPL | 对校验和进行 1 的反码<br>0: 除能<br>1: 使能                                                      |
| [6]   | SUMBYRV | 对校验和进行字节反序<br>0: 除能<br>1: 使能                                                        |
| [5]   | SUMBIRV | 对校验和进行位反序<br>0: 除能<br>1: 使能                                                         |
| [4]   | DATCMPL | 对数据进行 1 的反码<br>0: 除能<br>1: 使能                                                       |
| [3]   | DATBYRV | 对数据进行字节反序<br>0: 除能<br>1: 使能                                                         |
| [2]   | DATBIRV | 对数据进行位反序<br>0: 除能<br>1: 使能                                                          |
| [1:0] | POLY    | CRC 多项式<br>00: CRC-CCITT (0x1021)<br>01: CRC-16 (0x8005)<br>1X: CRC-32 (0x04C11DB7) |

CRC 种子值寄存器 – CRCSDR

该寄存器定义了 CRC 种子值。

偏移量: 0x004  
复位值: 0x0000\_0000

|         |      |      |      |      |      |      |      |      |
|---------|------|------|------|------|------|------|------|------|
|         | 31   | 30   | 29   | 28   | 27   | 26   | 25   | 24   |
|         | SEED |      |      |      |      |      |      |      |
| 类型 / 复位 | WO 0 | WO 0 | WO 0 | WO 0 | WO 0 | WO 0 | WO 0 | WO 0 |
|         | 23   | 22   | 21   | 20   | 19   | 18   | 17   | 16   |
|         | SEED |      |      |      |      |      |      |      |
| 类型 / 复位 | WO 0 | WO 0 | WO 0 | WO 0 | WO 0 | WO 0 | WO 0 | WO 0 |
|         | 15   | 14   | 13   | 12   | 11   | 10   | 9    | 8    |
|         | SEED |      |      |      |      |      |      |      |
| 类型 / 复位 | WO 0 | WO 0 | WO 0 | WO 0 | WO 0 | WO 0 | WO 0 | WO 0 |
|         | 7    | 6    | 5    | 4    | 3    | 2    | 1    | 0    |
|         | SEED |      |      |      |      |      |      |      |
| 类型 / 复位 | WO 0 | WO 0 | WO 0 | WO 0 | WO 0 | WO 0 | WO 0 | WO 0 |

| 位      | 字段   | 描述                                          |
|--------|------|---------------------------------------------|
| [31:0] | SEED | 根据 CRCCR 寄存器中多项式的设置往此寄存器中填入 16/32-bit 的种子值。 |

CRC 校验和寄存器 – CRCCSR

此寄存器包含了 CRC 校验和。

偏移量: 0x008  
复位值: 0x0000\_0000

|         |        |      |      |      |      |      |      |      |
|---------|--------|------|------|------|------|------|------|------|
|         | 31     | 30   | 29   | 28   | 27   | 26   | 25   | 24   |
|         | CHKSUM |      |      |      |      |      |      |      |
| 类型 / 复位 | RO 0   | RO 0 | RO 0 | RO 0 | RO 0 | RO 0 | RO 0 | RO 0 |
|         | 23     | 22   | 21   | 20   | 19   | 18   | 17   | 16   |
|         | CHKSUM |      |      |      |      |      |      |      |
| 类型 / 复位 | RO 0   | RO 0 | RO 0 | RO 0 | RO 0 | RO 0 | RO 0 | RO 0 |
|         | 15     | 14   | 13   | 12   | 11   | 10   | 9    | 8    |
|         | CHKSUM |      |      |      |      |      |      |      |
| 类型 / 复位 | RO 0   | RO 0 | RO 0 | RO 0 | RO 0 | RO 0 | RO 0 | RO 0 |
|         | 7      | 6    | 5    | 4    | 3    | 2    | 1    | 0    |
|         | CHKSUM |      |      |      |      |      |      |      |
| 类型 / 复位 | RO 0   | RO 0 | RO 0 | RO 0 | RO 0 | RO 0 | RO 0 | RO 0 |

| 位      | 字段     | 描述                                                            |
|--------|--------|---------------------------------------------------------------|
| [31:0] | CHKSUM | 当所有数据已写入 CRCDR 寄存器，根据 CRCCR 寄存器里多项式的设置通过此寄存器获得 16/32-bit 校验和。 |

CRC 数据寄存器 – CRCDR

该寄存器定义 CRC 数据。

偏移量: 0x00C  
复位值: 0x0000\_0000

|         |      |      |      |      |      |      |      |      |
|---------|------|------|------|------|------|------|------|------|
|         | 31   | 30   | 29   | 28   | 27   | 26   | 25   | 24   |
|         | DATA |      |      |      |      |      |      |      |
| 类型 / 复位 | WO 0 | WO 0 | WO 0 | WO 0 | WO 0 | WO 0 | WO 0 | WO 0 |
|         | 23   | 22   | 21   | 20   | 19   | 18   | 17   | 16   |
|         | DATA |      |      |      |      |      |      |      |
| 类型 / 复位 | WO 0 | WO 0 | WO 0 | WO 0 | WO 0 | WO 0 | WO 0 | WO 0 |
|         | 15   | 14   | 13   | 12   | 11   | 10   | 9    | 8    |
|         | DATA |      |      |      |      |      |      |      |
| 类型 / 复位 | WO 0 | WO 0 | WO 0 | WO 0 | WO 0 | WO 0 | WO 0 | WO 0 |
|         | 7    | 6    | 5    | 4    | 3    | 2    | 1    | 0    |
|         | DATA |      |      |      |      |      |      |      |
| 类型 / 复位 | WO 0 | WO 0 | WO 0 | WO 0 | WO 0 | WO 0 | WO 0 | WO 0 |

| 位      | 字段   | 描述                                        |
|--------|------|-------------------------------------------|
| [31:0] | DATA | 允许使用字节、半字或字写入方式。根据写入方式选择 1 反码、字节反序或位反序操作。 |



Copyright® 2014 by HOLTEK SEMICONDUCTOR INC.

使用指南中所出现的信息在出版当时相信是正确的，然而盛群对于说明书的使用不负任何责任。文中提到的应用目的仅仅是用来做说明，盛群不保证或表示这些没有进一步修改的应用将是适当的，也不推荐它的产品使用在会由于故障或其它原因可能会对人身造成危害的地方。盛群产品不授权使用于救生、维生从机或系统中做为关键从机。盛群拥有不事先通知而修改产品的权利，对于最新的信息，请参考我们的网址 <http://www.holtek.com.tw>.